

TomoCon 3.0

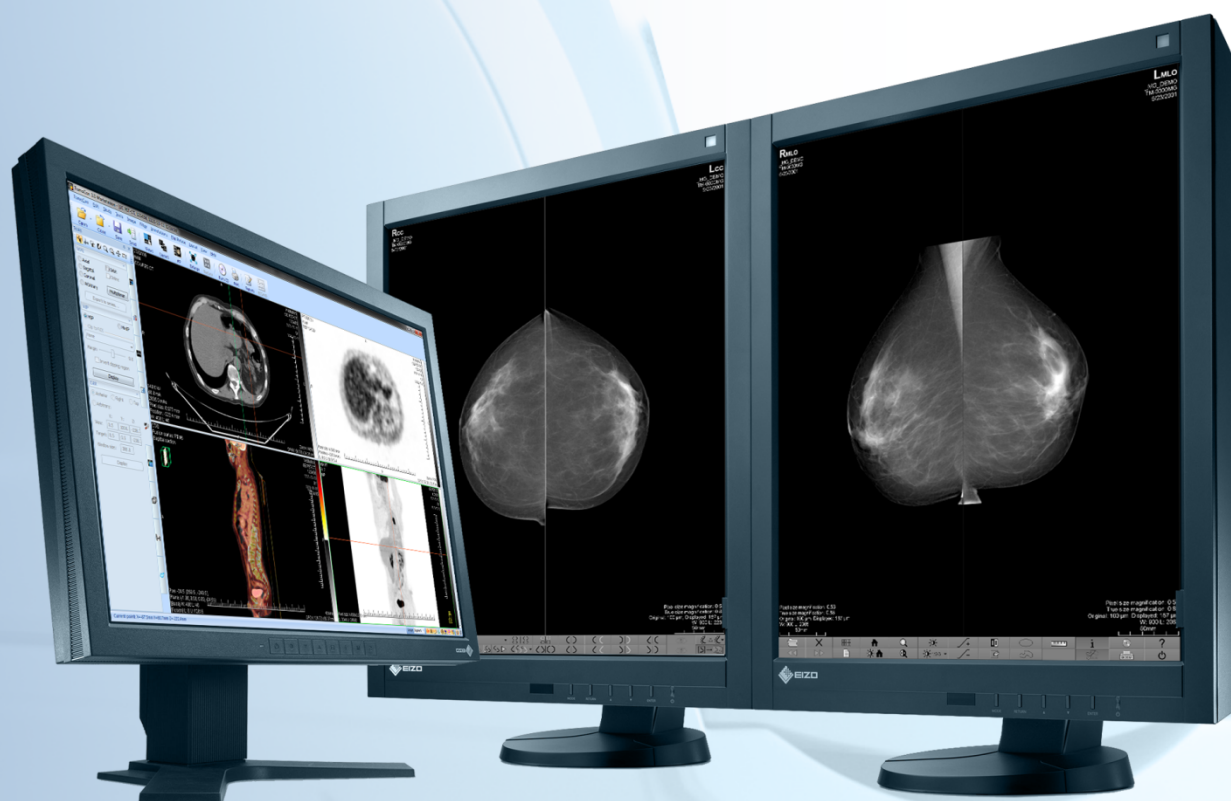

Uživatelská příručka

TatraMed

TomoCon 3.0 Workstation

TomoCon 3.0 Viewer

TomoCon 3.0 Lite

Uživatelská příručka

Verze 3.0.17

10. leden 2012

© Copyright 2000 – 2012 TatraMed spol. s r.o.

Všechna práva vyhrazena. Žádná část tohoto manuálu nesmí být reprodukována, či přenášena v žádné formě, včetně fotokopírování a nahrávání bez písemného souhlasu držitele licence: TatraMed spol. s r.o., Líščie údolie 7, 841 04 Bratislava, Slovenská republika.

TomoCon[®] je zapsaná ochranná známka společnosti TatraMed spol. s r.o. Všechny názvy produktů a společností uvedeny v tomto manuálu mohou být chráněna ochrannými známkami jejich příslušných vlastníků.

Všechna jména pacientů užitá v tomto manuálu jsou fiktivní.

TomoCon PACS

TatraMed spol. s r.o., Líščie údolie 7, 841 04 Bratislava, Slovak Republic

Tel.: +421 (2) 60202301
Fax: +421 (2) 60202352

Info@tatramed.sk
www.tatramed.sk



Obsah

1	Všeobecné poznámky	11
1.1	Účel použití.....	11
1.2	Klientské aplikace systému TomoCon PACS	11
1.3	Třída produktu a označení CE	11
1.4	Bezpečnostní opatření.....	11
1.4.1	Požadavky na bezpečnost sítě.....	12
2	TomoCon - základy	13
2.1	Instalace a odinstalování TomoConu.....	13
2.1.1	Požadavky na instalaci systému.....	13
2.1.1.1	Hardwarové požadavky	13
2.1.1.2	Dodatečná hardwarová doporučení.....	13
2.1.1.3	Softwarové požadavky.....	13
2.1.2	Instalace TomoConu	14
2.1.3	Odinstalování TomoConu.....	14
2.1.4	Správa licencí TomoCon Workstation.....	14
2.1.5	TomoCon Workstation licence	16
2.1.6	Ověření instalace.....	16
2.2	Spuštění TomoConu	17
2.3	Přihlášení do TomoConu	18
3	Používání TomoConu	19
3.1	Pracovní plocha	19
3.1.1	Rozložení pracovní plochy	19
3.1.2	Organizace rozložení pracovní plochy.....	21
3.1.2.1	Uložení rozložení	22
3.1.2.2	Aplikování rozložení.....	22
3.1.2.3	Správce rozložení.....	23
3.1.3	Aktuální pohled.....	24
3.2	Nástrojový panel	24
3.2.1	Ovládání nástrojového panelu.....	26
3.2.2	Panel nástrojů Rychlý přístup	27
3.3	Paleta náhledů	28
3.3.1	Práce s paletou náhledů.....	30
3.3.2	Filtrování snímků s měřeními a klíčovými poznámkami.....	33
3.4	Programové menu TomoConu.....	34
3.5	Hlavní panel nástrojů	37

3.6	Stavový řádek	38
3.6.1	Aplikace změn na vybrané objekty	38
3.7	Souřadnicový systém	39
3.7.1	Aktuální bod	39
3.7.2	Meze přesnosti měřících nástrojů	40
4	Uživatelská nastavení TomoConu	41
4.1	Všeobecná nastavení	42
4.1.1	Nastavení jazyka	42
4.1.2	Vzhled aplikace	42
4.1.3	Škálování fontů	43
4.1.4	Nastavení pohledu	43
4.1.5	Nastavení myši	44
4.1.6	Nastavení pro ROI	46
4.2	Nastavení podle modalit	46
4.3	Texty v pohledech	47
4.4	Nastavení barev	49
4.5	Klávesové zkratky	50
4.6	Panel nástrojů Rychlý přístup	52
4.7	Monitory	53
4.8	Mamografický režim	54
4.9	Mamografické postupy	56
4.10	DICOM nastavení	56
4.10.1	Nastavení lokálního úložiště Lokální studie	57
4.10.2	Údržba databáze	58
4.10.3	Studie v pracovním seznamu	58
4.10.4	Nastavení DICOM přijímače	59
4.10.5	Konfigurace externích DICOM zařízení	59
5	Stáhnutí a otevření studie	61
5.1	Seznam studií	62
5.2	Vyhledávání a filtrování studií	63
5.2.1	Lokální studie	65
5.2.2	Stav studie	66
5.2.3	Externí DICOM úložiště	67
5.2.4	DICOMDIR	69
5.3	Automatické stahování předchozích studií	70
5.4	Otevření studie	70

5.5	Zavření a uložení studie.....	71
5.6	Poslání studie na externí údajové zařízení.....	74
5.7	Monitorování a řízení posílání/přijímání studií	74
5.7.1	Správa úloh	75
5.7.2	Notifikace.....	76
5.8	Pracovní seznam	77
5.8.1	Přidání studie do pracovního seznamu	78
5.8.2	Práce s pracovním seznamem	79
6	Prohlížení snímků.....	82
6.1	Zobrazení snímku	82
6.2	Sekvence snímků	84
6.3	Synchronizace sérií.....	86
6.4	Přehrávání víceobrázkových snímků.....	88
7	Manipulace se snímky	90
7.1	Nastavení úrovně šedi.....	90
7.1.1	Nástrojový dialog Window/level	90
7.1.2	Window/level změny	91
7.1.3	Typ barevné palety.....	92
7.1.4	VOI LUT.....	93
7.1.5	Window/level předvolby.....	94
7.1.6	Invertování palety barev	95
7.1.7	Změny Window/level pomocí myši.....	96
7.2	Změna velikosti snímku.....	96
7.2.1	Nástrojový dialog Zvětšení	98
7.2.2	Zvětšení pomocí myši	99
7.2.3	Posun pomocí myši	99
7.2.4	Lupa	99
7.3	Filtrování snímků.....	100
7.4	DSA - Digital Subtraction Angiography	101
7.4.1	Automatický DSA mód.....	101
7.4.2	Manuální DSA mód	102
7.5	Řezové čáry	103
7.5.1	Zrušení řezových čar.....	104
7.5.2	Automatický mód.....	105
7.5.3	Tisk řezových čar.....	105
7.6	Poznámky klíčových snímků.....	105

7.6.1	Přidání poznámky ke klíčovému snímku	105
7.6.2	Prohlížení a editování poznámek klíčového snímku	106
7.6.3	Načtení a uložení poznámek klíčových snímků.....	107
7.7	Exportování snímků.....	107
7.7.1	Exportování snímku.....	107
7.7.2	Exportování snímků do videosouboru formátu AVI	108
7.8	Přidání a odstranění snímku v sérii.....	109
8	Hanging protokoly	112
8.1	Použití hanging protokolů.....	113
8.2	Importování a exportování hanging protokolů	113
8.3	Vytvoření a úprava hanging protokolů	114
8.3.1	Dialog Vlastnosti hanging protokolu	114
8.3.2	Identifikace aplikovaných kritérií a vlastností.....	116
9	Měřicí nástroje	117
9.1	Popisování měřících nástrojů.....	119
9.2	Textová poznámka.....	120
9.3	Popisovač	120
9.4	Vzdálenost	121
9.5	Vzdálenosti a úhel.....	121
9.6	Sonda	122
9.7	Bodové měření.....	123
9.8	Průběh hustoty	123
9.9	Elipsa	124
9.10	Obdélník	125
9.11	Všeobecná plocha	125
9.12	Cobbův úhel.....	126
9.13	Kalibrace.....	126
9.14	Zobrazení/ukrytí měřících nástrojů.....	128
9.15	Odstranění měřících nástrojů.....	128
9.16	Seznam měřících nástrojů.....	128
10	Konturování pacienta – vytváření ROI.....	130
10.1	Definování nového ROI.....	131
10.2	Výběr aktuálního ROIe a kontury.....	132
10.3	Uložení ROIe	134

10.4	Odstranění ROIe	134
10.5	Správa ROIů	134
10.5.1	Kopírování ROIe.....	136
10.5.2	Zjednodušení ROIe	137
10.5.3	Převzorkování ROIe.....	138
10.5.4	Vyhlazení ROIe	138
10.5.5	ROI algebra.....	139
10.5.6	Export ROIe do souboru DXF nebo VTK.....	140
10.6	Akceptování a odstranění kontur	141
10.7	Vlastnosti ROIe	142
10.8	Definování kontur kreslicími nástroji.....	143
10.8.1	Nástroj Tužka.....	145
10.8.2	Nástroj Polygon	145
10.8.3	Nástroj Snake	146
10.8.4	Nástroj Magic wand.....	147
10.8.5	Nástroj Štětec	148
10.8.6	Nástroj Automatické konturování.....	149
10.8.7	Nástroj Lem	151
10.8.8	Nástroj Bolus	153
11	MPR - MultiPlanární Rekonstrukce	156
11.1.1	Libovolná rovina řezu	156
11.1.2	Online MPR	157
11.2	Interaktivní posouvání a otáčení MPR	157
11.3	Export MPR do série	158
12	MIP - Maximum Intensity Projection.....	160
13	DRR - Digitálně Rekonstruovaný Radiogram.....	161
14	Multi-modalitní fúze.....	162
14.1	Vytvoření multi-modalitní fúze	162
14.2	Metody fúze	164
14.3	Export fúze do série	164
15	3D vizualizace	166
15.1	Otáčení, prostorová orientace	167
15.2	Ořezávání objemu	168
15.3	Posouvání rovin řezu MPR.....	169
15.4	Volume rendering	169
15.4.1	Aktuální bod ve volume renderingu a intenzitních projekcích.....	171

15.4.2	Volume rendering nastavení	171
15.4.3	Definice a aplikování barevných presetů	172
16	Registrace	176
16.1	Definování registrace	176
16.1.1	Identita	177
16.1.2	CA-CP	177
16.1.3	Porovnání povrchů	178
16.1.4	Landmark	178
16.1.5	Manuální	179
16.1.6	MIR	181
17	Tisk obrazových údajů	183
17.1	Microsoft Windows tiskárna	183
17.2	DICOM tiskárna	184
17.2.1	Pracovní plocha DICOM tisk	185
17.2.2	Paleta zmenšených náhledů DICOM tisk	185
17.2.3	Menu DICOM tisk	186
17.2.4	Panel nástrojů DICOM tisk	186
17.2.5	Stavový řádek DICOM tisk	187
17.2.6	Instalace DICOM tiskárny	187
17.2.7	Nastavení vlastností rozhraní DICOM tisk	188
17.2.8	Úpravy snímků	189
17.2.9	Výběr snímků pro tisk	190
17.2.10	Úpravy a přesuny mezi filmy	190
17.2.11	Monitorování a řízení úloh pro tisk	191
18	EKG/HD	192
18.1	Zobrazení EKG/HD křivek	192
18.2	Diagnostika EKG/HD křivek	193
18.2.1	Stavový řádek	193
18.2.2	Zobrazení kanálů a časových intervalů	193
18.2.3	Časový kurzor v EKG/HD křivkách	194
18.2.4	Popisování EKG/HD křivek	195
19	Rozhraní dotykové obrazovky	197
19.1	Otevření studie pacienta	198
19.2	Zavření studie	199
19.3	Nastavení úrovně šedé	199
19.4	Posouvání snímků a změna jejich velikosti	200

19.5	Přehrávání víceobrázkových snímků	201
19.6	Změna rozložení pracovní plochy	202
20	Lékařské zprávy	203
20.1	Vytvoření nové šablony	203
20.2	Vytvoření nové zprávy	203
20.3	Prohlížení zprávy	206
20.4	Editování zprávy	207
20.5	Uložení zprávy	207
20.6	Vymazání zprávy	208
21	Anonymizace studií	209
22	Vytvoření nové studie/série	210
23	Archivace snímků na CD	212
24	Mamografický režim	216
24.1	Spuštění mamografického režimu	216
24.2	Pracovní prostor mamografického režimu	217
24.2.1	Pracovní plocha	218
24.3	Otevření studie	219
24.3.1	Aktuálně vybraná studie	220
24.4	Uzavření a uložení studie	221
24.5	Zobrazení snímků	222
24.6	Potlačení oblastí se vzduchem	224
24.7	Hanging protokoly	225
24.7.1	Aplikování hanging protokolu	226
24.7.2	Předdefinované hanging protokoly	227
24.7.3	Vlastní hanging protokoly	228
24.7.4	Přehled	230
24.7.5	Iterátor snímků	231
24.8	Pracovní postupy	232
24.8.1	Aplikování pracovních postupů	232
24.8.2	Vlastnosti pracovního postupu	234
24.9	Navigátor snímků	235
24.9.1	Otevření a uzavření navigátora snímků	236
24.9.2	Seznam studií v navigátoru snímků	237
24.9.3	Náhled pracovní plochy v navigátoru snímků	238
24.9.4	Pořadí snímků	239

24.10	Manipulace se snímky	240
24.10.1	Nastavení úrovně šedé	240
24.10.2	Změna velikosti snímku	242
24.10.3	Lupa	243
24.11	Přechod po snímcích	244
24.11.1	Části snímku v módu přechodu po snímcích	245
24.12	Měřicí nástroje	246
25	Quick support	248
26	Kontakt	249

1 Všeobecné poznámky

1.1 Účel použití

TomoCon PACS je PACS systém určený na uchovávání, manipulaci, přenos, vizualizaci a diagnostiku údajů pacienta. Umožňuje import a export DICOM údajů a vizualizaci uložených snímků pro diagnostické účely.

1.2 Klientské aplikace systému TomoCon PACS

TomoCon 3.0 Workstation, TomoCon 3.0 Viewer, TomoCon 3.0 Lite (dále uváděné jako TomoCon) jsou klientské aplikace systému TomoCon PACS. Všechny tři klientské aplikace poskytují stejnou základní funkcionalitu. Aplikace také poskytují nadstandardní funkcionalitu na různých úrovních v závislosti od zakoupené licence. Tam, kde je to vhodné, je uživatel upozorněn na případnou odlišnost od základní funkcionality.

1.3 Třída produktu a označení CE

TomoCon PACS je *zdravotnická pomůcka třídy IIb* ve shodě s požadavky evropské direktivy MDD 93/42/EEC a byl certifikován podle uvedené direktivy. Písemné prohlášení o shodě je k dispozici na vyžádání (kontakt - viz 26 Kontakt).



1.4 Bezpečnostní opatření

Uživatelské rozhraní aplikace TomoCon je napsáno v anglickém jazyce, proto je pro používání aplikace TomoCon potřebná znalost anglického jazyka na odpovídající úrovni.

TomoCon se spouští pod operačními systémy Microsoft Windows XP, Windows Vista nebo Windows 7, proto se doporučuje dobrá znalost použitého operačního systému.

Před instalací TomoConu pro klinické použití se požaduje dobré pochopení instrukcí pro instalaci (viz 2.1.2 Instalace TomoConu). Před klinickým použitím TomoConu se požaduje porozumění kompletní uživatelské příručce uvedené v tomto dokumentu.

Uživatelé určující diagnózu by měli být obeznámeni s tím, že některé pohledy zobrazují rekonstruované údaje. I když jsou tyto údaje vypočteny z originálních údajů pacienta, může být v případě existence patologického nálezu, který je menší, než je snímací rozlišení při vyšetření pacienta, zobrazena zdravá tkáň bez patologického nálezu.

Taktéž mohou rekonstruované údaje v některých případech obsahovat artefakty, které by neměly být interpretovány jako reálné patologické nálezy.

TomoCon uchovává obrazové údaje pacienta společně s jeho osobními údaji (při otevírání v TomoConu nebo při exportování z TomoConu). Je proto nutné zabezpečit ochranu těchto údajů před neautorizovaným přístupem osob.

1.4.1 Požadavky na bezpečnost sítě

Používání aplikace TomoCon je důrazně doporučeno pouze v rámci zabezpečené sítě. Předpokládá se, že zabezpečená počítačová síť, ve které je TomoCon spuštěn, obsahuje minimálně následující bezpečnostní prvky:

- Firewall nebo ochranu pomocí routeru, která zabezpečí, že pouze povolené externí síťové zařízení mají síťový přístup do TomoConu.
- Firewall nebo ochranu pomocí routeru, která zabezpečí, že TomoCon má síťový přístup pouze k povoleným externím zařízením.
- Komunikace s externími uživateli mimo lokální zabezpečené sítě používá odpovídající síťovou ochranu (např. Virtual Private Network (VPN)).

2 TomoCon - základy

2.1 *Instalace a odinstalování TomoConu*

2.1.1 **Požadavky na instalaci systému**

TomoCon potřebuje následující hardware a software jako minimální pracovní konfiguraci (v závorkách jsou uvedeny doporučené hodnoty):

2.1.1.1 **Hardwarové požadavky**

- **Processor** Pentium 4, 2.5 GHz
- **Paměť** 2 GB
- **CD-ROM,**
- **hard disk** 250 MB volného diskového prostoru pro instalaci software (minimálně 50 GB pro údaje pacientů)
- **monitor** barevný 19" monitor (dva monitory a grafická karta s výstupem pro dva monitory, 3D akcelerátor, karta se dvěma výstupy)

Pokud je TomoCon spuštěný v mamografickém režimu, předpokládá se, že k pracovní stanici jsou připojeny minimálně dva monitory s minimálním rozlišením 3Mpx (doporučené jsou dva mamografické monitory s orientací na výšku, se stejným rozlišením minimálně 3Mpx).

2.1.1.2 **Dodatečná hardwarová doporučení**

- **port pro tiskárnu** nebo **USB port** - pro připojení hardwarového ochranného klíče
- **síťový port** - pro přenos údajů, připojení k PACS systémům
- **zálohovací systém** - na principu magnetické pásky, CD-ROM nebo diskového pole

2.1.1.3 **Softwarové požadavky**

TomoCon Workstation:

- **operační systém** - Microsoft Windows XP SP3, Windows Vista SP2, Windows 7

- **Microsoft Internet Explorer** - verze min. 6.0

TomoCon Viewer, TomoCon Lite:

- **operační systém** - Microsoft Windows XP SP3, Windows Vista SP2, Windows 7
- **Microsoft Internet Explorer** - verze min. 6.0

2.1.2 Instalace TomoConu

Postup při instalování TomoConu:

1. Vložit instalační CD do mechaniky. Po chvíli se automaticky zobrazí okno, umožňující zvolit instalaci TomoConu. Pokud se okno zobrazí, je možné přejít ke kroku 3. Pokud se nezobrazí, následuje krok 2.
2. Spustit soubor `SETUP.EXE` z instalačního CD dvojitým kliknutím levého tlačítka myši na ikonu 'My Computer / Tento počítač' na pracovní ploše, dvojitým kliknutím na ikonu CD-ROM mechaniky (například 'D') a kliknutím na program 'Setup' nebo 'Setup.exe'.
3. Postupovat podle pokynů konfiguračního programu TomoConu.

2.1.3 Odinstalování TomoConu

Pro odinstalování TomoConu pod operačním systémem MS Windows XP postupujte podle následovných kroků:

- Klikněte na tlačítko **Start** v MS Windows XP.
- Dále pokračujte na položku **Settings** a následně **Control Panel**, kde klikněte na položku **Add/Remove Programs**. Ze seznamu aktuálně instalovaných programů zvolte program **TomoCon** a potvrďte tlačítkem **Change/Remove**.

Pro odinstalování TomoConu pod operačním systémem MS Windows Vista nebo 7 postupujte podle následovných kroků:

- Klikněte na tlačítko **Start** v MS Windows Vista nebo 7.
- Dále pokračujte na položku **Control Panel**, kde klikněte na položku **Uninstall a program**. Ze seznamu aktuálně instalovaných programů zvolte program **TomoCon** a potvrďte tlačítkem **Uninstall**.

2.1.4 Správa licencí TomoCon Workstation

License administration (Správa licencí) je aplikace určená pro správu licencí programu TomoCon Workstation. Spustit ji můžete ze start menu v MS Windows v

sekcí aplikace **TomoCon 3.0 Workstation** nebo přímo z TomoConu z dialogu **Licence** (viz obr. 1).

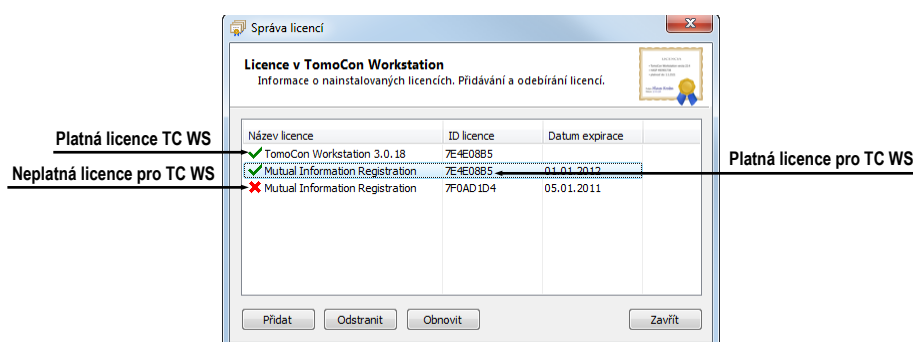

obr. 1 – Aplikace Správa licencí

TomoCon Workstation vám umožňuje pomocí aplikace Správa licencí nainstalovat nebo odstranit následující licence:

- TomoCon Workstation (základní licence pro TomoCon verzi)
- MIR – Mutual Information Registration licence (viz 16.1.6 MIR)
- Advanced Volume Rendering licence (viz 15.4 Volume rendering)
- RTSTRUCT Export – licence na ukládání RT struktur v DICOM formátu.



Po instalaci licence pro RT struktury je potřeba, aby byly všechny studie, které obsahují uložené RT struktury bez této licence, otevřené v aplikaci TomoCon a opět uloženy na disk.

- Advanced Contouring – licence pro konturování nástroji Bolus a Lem (viz kap.10.8.7 Nástroj Lem a 10.8.8 Nástroj Bolus). Tato licence už zahrnuje i licenci pro ukládání RT struktur v DICOM formátu.

Pro instalaci licence pro TomoCon Workstation postupujte podle následujících kroků:

1. Spusťte program **License Administration** ze start menu MS Windows v sekci pro TomoCon 3.0 Workstation nebo klikněte na tlačítko **Správa licencí** v dialogu **Licence** ve spuštěném TomoCon Workstation.
2. Pro instalaci licence ze souboru klikněte v aplikaci Správa licencí na tlačítko **Přidat**. Potom vyberte licenční soubor v dialogu na otevření souborů. Každá licence je generovaná pro konkrétní hardwarový klíč, který musí být zasunut v USB portu při instalaci licence. Nová licence je nainstalovaná jen v případě, pokud je platná pro připojený hardwarový klíč.
3. Licenční soubor může obsahovat více typů licencí. Licence jsou instalované automaticky. Licence, které byly nainstalované předtím a nejsou zahrnuté v licenčním souboru, jsou pro připojený hardwarový klíč odstraněny.

4. Pro aktualizaci licence pro TomoCon Workstation a všechny aktuálně připojené hardwarové klíče klikněte v aplikaci Správa licencí na tlačítko **Obnovit**. Licence budou staženy přes Internet (musíte být připojeni na síť) a automaticky nainstalovány.
5. Pro odstranění instalované licence z TomoCon Workstation, vyberte požadovanou licenci v seznamu v aplikaci Správa licencí a klikněte na tlačítko **Odstranit**.

Všechny změny provedené při instalaci licencí budou automaticky aplikované v TomoCon Workstation až po jeho restartování.

2.1.5 TomoCon Workstation licence

Pro zobrazení všech instalovaných licencí v TomoCon Workstation postupujte podle následujících kroků:

1. Klikněte na položku **Licence...** v menu **Pomocník** hlavního menu aplikace.
2. Zobrazí se dialog **Licence** (viz obr. 2), kde je zobrazený seznam už instalovaných licencí, které můžete spravovat pomocí aplikace Správa licencí, která se zobrazí kliknutím na tlačítko **Správa licencí...**

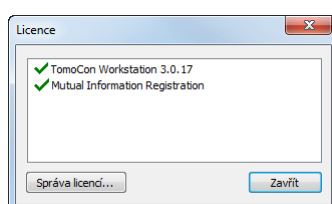

obr. 2 – Dialog Licence

2.1.6 Ověření instalace

Postup pro ověření instalace aplikace TomoCon Viewer anebo TomoCon Workstation:

1. Nainstalujte aplikaci.
2. Zkontrolujte, jestli je ikona aplikace umístěná na pracovní ploše Microsoft Windows.
3. Zkontrolujte, jestli je odkaz na aplikaci umístěný v Microsoft Windows Start menu:
 - TomoCon Viewer: **Start / Programs / TomoCon 3.0 Viewer / TomoCon Viewer**.

- TomoCon Workstation: **Start / Programs / TomoCon 3.0 Workstation / TomoCon Workstation.**
4. Spustíte aplikaci a vykonáte následující kroky v aplikaci TomoCon:
- V případě, že je aplikace nainstalována poprvé (nejedná se o upgrade), zobrazí se dialogové okno **Select TomoCon 3.0 Language**. Zvolte jazyk a klikněte na tlačítko **OK**.
 - V případě, že DICOM přijímač není správně nakonfigurován, objeví se dialogové okno s textem “DICOM přijímač nelze nastartovat“. Může to být způsobeno obsazením DICOM portu jinou aplikací. Klikněte na tlačítko **OK**.
 - Zkontrolujte, jestli se zobrazí hlavní okno aplikace.
 - Klikněte na položku **Co je TomoCon...** v menu **Pomocník** programového menu aplikace a zkontrolujte, jestli se zobrazí dialog **Co je TomoCon**.
 - Zkontrolujte, jestli v zobrazeném dialogu **Co je TomoCon** je zobrazené číslo verze 3.0.17.

2.2 Spuštění TomoConu

Když chcete Spustit TomoCon klikněte v Microsoft Windows na tlačítko **Start**. Dále pokračujte na **Programy** a **TomoCon 3.0** a nakonec **TomoCon**.

Volitelné parametry příkazového řádku při spuštění TomoConu jsou:

- **/t** – pro spuštění TomoConu v režimu pro dotykovou obrazovku, (viz 19 Rozhraní dotykové obrazovky).
- **/m** or **-m** pro spuštění TomoConu v mamografickém režimu (viz 24 Mamografický režim).

Spuštění TomoConu vyžaduje, aby byl v USB portu zasunutý platný hardwarový klíč HASP. Bez platného HASPu není možné TomoCon spustit. Pokud se během práce s TomoConem nebo při jeho spuštění vyskytne problém s HASPe klíčem, TomoCon zobrazí jednu z následujících chybových zpráv:

- **TomoCon workstation license is not valid** – HASP není kompatibilní s verzí TomoConu a musíte ho aktualizovat pomocí programu Správa licencí (viz 2.1.4 Správa licencí TomoCon Workstation).
- **HASP not found** – Ujistěte se, že máte HASP skutečně zasunutý v USB konektoru. Pokud je všechno v pořádku, kontaktujte zákaznickou podporu TatraMedu (viz 26 Kontakt), protože
 - HASP je pravděpodobně mechanicky poškozený,

- nebo baterie ve vašem časovém HASPe je příliš slabá a tento klíč je potřebné vyměnit.

2.3 Přihlášení do TomoConu

Aplikace TomoCon poskytuje následující možnosti přístupu pro uživatele:

- Neautorizovaný přístup, kdy může aplikaci spustit libovolný uživatel přihlášený na pracovní stanici.
- Autorizované přihlášení pomocí uživatelského jména a hesla. Po spuštění aplikace se zobrazí přihlašovací okno (viz obr. 3), kde je potřeba zadat uživatelské jméno a heslo a potvrdit stisknutím tlačítka **OK**.

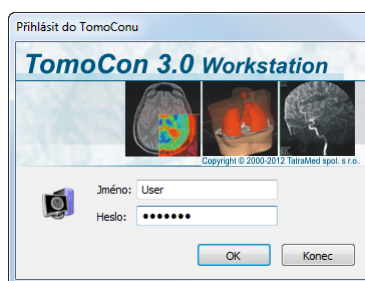

obr. 3 – Dialog Přihlásit do TomoConu

3 Používání TomoConu

Aplikace TomoCon (viz obr. 4) se skládá z následujících hlavních částí:

- pracovní plocha (viz 3.1 Pracovní plocha)
- nástrojový panel (viz 3.2 Nástrojový panel)
- paleta zmenšených náhledů (viz 3.3 Paleta náhledů)
- menu TomoConu (viz 3.4 Programové menu TomoConu)
- panely nástrojů (viz 3.5 Hlavní panel nástrojů)
- stavový řádek (viz 3.6 Stavový řádek)

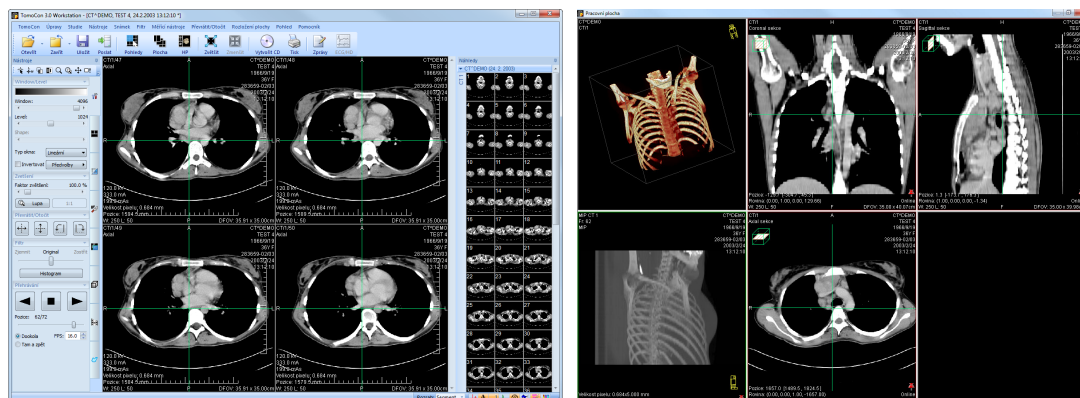

obr. 4 – Aplikace TomoCon

3.1 Pracovní plocha

Pracovní plocha představuje uzavřenou oblast určenou k vizualizaci a diagnostiku pacientových údajů (zobrazení snímků z vyšetření, MPR, 3D, atd.). Hlavní pracovní plocha je svázaná s hlavním oknem TomoConu. V případě potřeby je možné vytvořit i další nezávislé pracovní plochy s měnitelnými rozměry a umístit je kdekoli na dalších obrazovkách. Novou pracovní plochu vytvoříte kliknutím na položku **Vytvořit novou pracovní plochu** v menu **Pohled** programového menu aplikace. Následně se automaticky vytvoří nová prázdná pracovní plocha a umístí se na první volný monitor vašeho pracovního prostoru.

3.1.1 Rozložení pracovní plochy

Každá nová pracovní plocha obsahuje pouze jeden segment pokrývající celou oblast pracovní plochy, který můžete rozdělit na více pohledů. Segment je definovaná část pracovní plochy s posouvateľnými hranicemi, kterou je možno dále dělit na menší

segmenty. Po vytvoření nové pracovní plochy ji můžete jednoduše rozdělit na vámi požadované rozložení právě dělením na menší segmenty a definováním jejich pohledů (standardně má segment pouze jeden pohled). Samozřejmě můžete kdykoliv měnit i existující rozložení úpravami hranic segmentů, případně jejich mazáním a přidáváním. Tímto způsobem můžete efektivně vytvořit všechna rozložení pracovní plochy potřebné pro vaši diagnostiku.

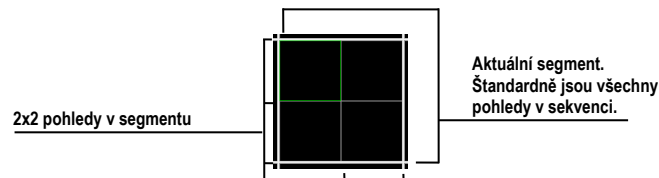

obr. 5 – Pohledy segmentu

Pro jednoduché a rychlé vytvoření požadovaného rozložení vám TomoCon poskytuje nástroje v zadokovaném dialogu nástrojů **Definovat rozložení** (viz obr. 6) v nástrojovém panelu. Standardně je dialog zadokovaný ve druhé záložce a pro přístup k němu klikněte na záložku s ikonou . Všechny funkce jsou rovněž dostupné přes systémové menu **Rozložení plochy**.

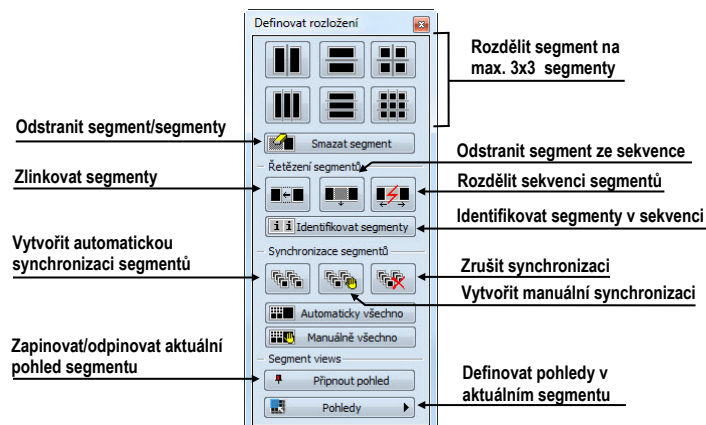

obr. 6 – Nástrojový dialog Definovat rozložení

Pro rozdělení segmentu na menší segmenty (viz obr. 7a):

1. Z horní části nástrojového dialogu **Definovat rozložení** vyberte typ rozdělení.
2. Levým tlačítkem myši klikněte do vybraného segmentu, který chcete rozdělit.

Segmenty jsou na pracovní ploše oddělené hrubými oddělovači, které je možné kdykoli posouvat a tím měnit jejich hranice podle následujících kroků (viz obr. 7b):

1. Přesuňte kurzor myši na hranici segmentu, kterou chcete posunout.
2. Stiskněte levé tlačítko myši, přesuňte hranici na požadované místo a uvolněte tlačítko myši.

Pro odstranění existujícího segmentu/segmentů (viz obr. 7c):

1. V horní části nástrojového dialogu **Definovat rozložení** klikněte na položku  **Smazat segmenty**.
2. Kurzor myši přesuňte na segment/segmenty, který chcete odstranit (označí se bílou barvou) a klikněte levým tlačítkem myši.

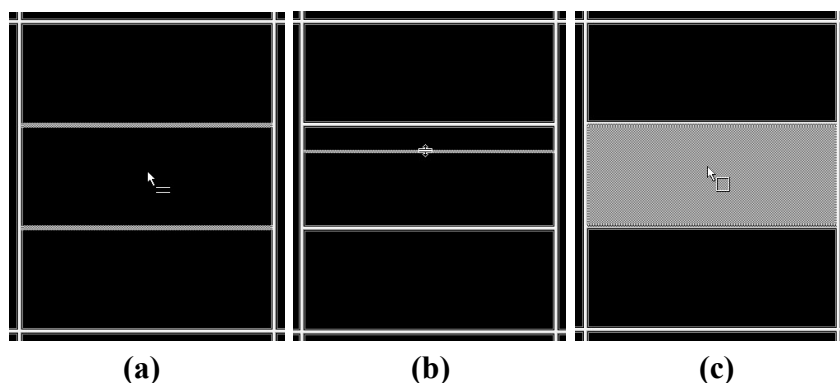

obr. 7 – Rozložení pracovní plochy, rozdělení segmentu (a), posun hranice segmentu (b), odstranění segmentu (c)

Po definování rozložení segmentů je možné měnit rozložení pohledů v každém segmentu podle následujících kroků (viz obr. 8):

1. Levým tlačítkem myši klikněte na vybraný segment.
2. V části **Pohledy** nástrojového dialogu **Definovat rozložení** nebo na hlavním panelu nástrojů klikněte na tlačítko  **Pohledy**.
3. V zobrazené mřížce označte požadované rozložení pro segment.

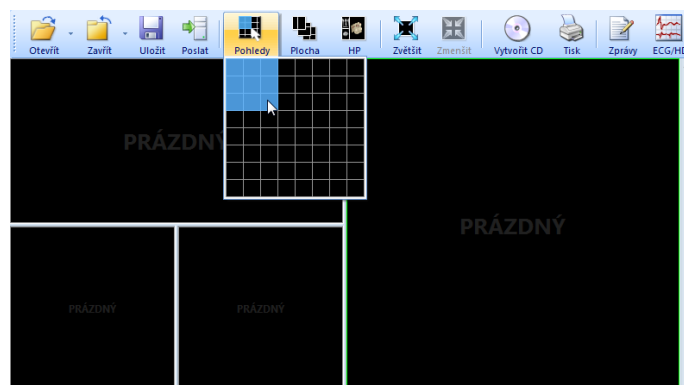

obr. 8 – Definování pohledů segmentu

3.1.2 Organizace rozložení pracovní plochy

Po vytvoření všech pracovních ploch aplikace a jejich umístění na jednotlivé monitory je možné dané rozložení uchovat pro budoucí použití. Aplikace umožňuje organizovat rozložení v následujících seznamech:

- **Poslední použité rozložení** - seznam čtyř posledních použitých rozložení

- **Oblíbená rozložení** - seznam oblíbených rozložení, do něhož je možné přidávat/odebírat již uložená rozložení pomocí **Správce rozložení**
- **Další rozložení** - seznam zbylých rozložení, která se nenacházejí v seznamu oblíbených rozložení. Z tohoto seznamu je možné přidávat rozložení do oblíbené.

Jednotlivá rozložení je možné z těchto seznamů kdykoli použít.

3.1.2.1 Uložení rozložení

Pro uložení aktuálního rozložení:

1. Klikněte na položku **Přidat rozložení...** v menu **Rozložení plochy** hlavního menu aplikace.
2. Do zobrazeného dialogu (viz obr. 9) zadejte jméno přidávaného rozložení a stiskněte tlačítko **Přidat**.

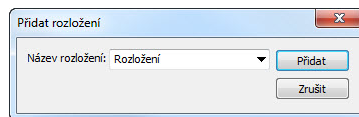

obr. 9 – Dialog Přidat rozložení

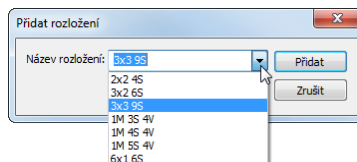

Nové rozložení bude automaticky přidáno do příslušného seznamu rozložení (**Další rozložení**) pod zadaným jménem. V případě, že chcete přepsat již existující rozložení, zadejte jméno existujícího rozložení (nebo vyberte již definované rozložení ze seznamu, který se zobrazí po stisknutí tlačítka ▼, viz obr. 10) a po stisknutí tlačítka **Přidat** potvrďte přepsání.



obr. 10 – Přepsání existujícího rozložení

3.1.2.2 Aplikování rozložení

Pro aplikování uloženého rozložení:

1. V hlavním panelu nástrojů klikněte na položku  **Plocha** anebo na jedno z tlačítek **Oblíbené**, **Posledně použité**, **Zbývající** (viz obr. 11) v nástrojovém dialogu **Rozložení plochy** nástrojového panelu (záložka s ikonou ).

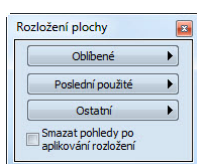

obr. 11 – Nástrojový dialog Rozložení plochy

2. V zobrazeném okně (viz obr. 12) klikněte levým tlačítkem myši na požadované rozložení. To se následně aplikuje v aplikaci.

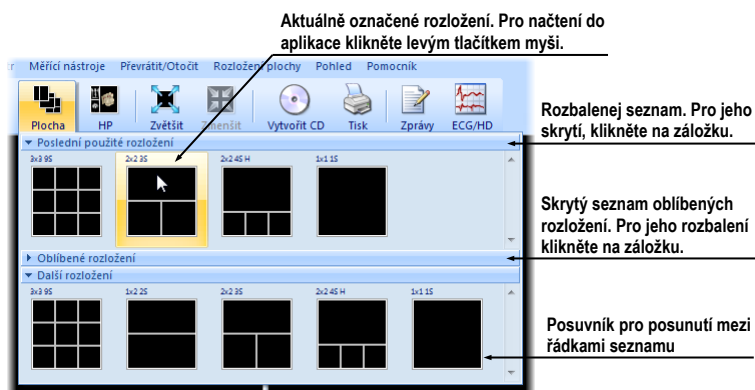

obr. 12 – Seznam rozložení

3.1.2.3 Správce rozložení

Správce rozložení pracovní plochy umožňuje pomocí dialogu **Správce rozložení plochy** (viz obr. 13) upravovat základní vlastnosti již uložených rozložení. V dialogu, který se zobrazí kliknutím na položku **Správce rozložení...** V menu **Rozložení plochy** hlavního menu aplikace, je možné vybrané rozložení smazat (tlačítko **Smazat**), přejmenovat (tlačítko **Přejmenovat**) nebo jej přesunout z/do seznamu oblíbených rozložení (zaškrtačací políčko **Oblíbené**).

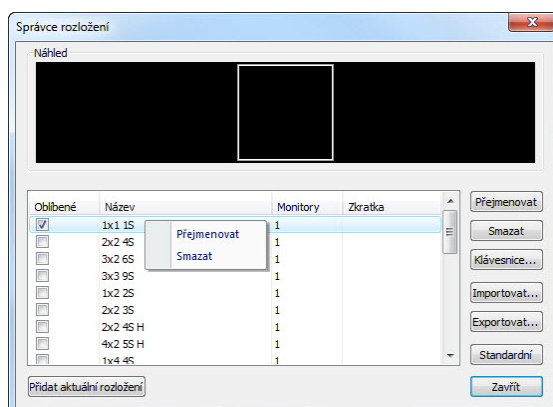

obr. 13 – Dialog Správce rozložení plochy

3.1.3 Aktuální pohled

Aktuální pohled je jeden pohled vybraný ze všech existujících pracovních ploch a označený kliknutím libovolným tlačítkem myši. Po jeho označení budou všechny vybrané funkce, které aplikace poskytuje, aplikované právě na tento pohled.

Pro změnění aktuálního pohledu stačí přesunout myš do jiného pohledu a opět stlačit libovolné tlačítko myši (viz obr. 14). Aktuální pohled je ohraničený barevným rámem podle nastavení TomoConu (viz 4.4 Nastavení barev).

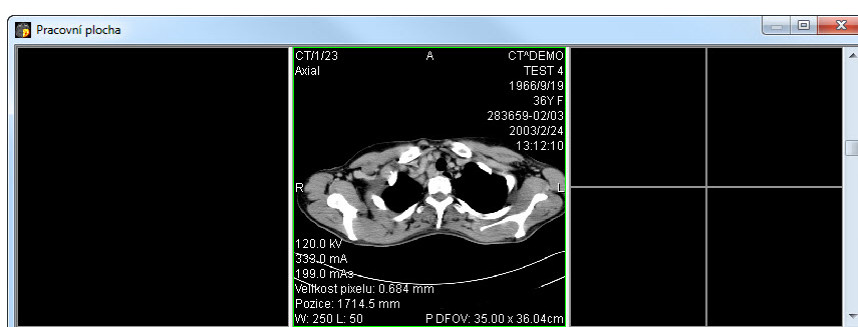

obr. 14 – Pracovní plocha

3.2 Nástrojový panel

Nástrojový panel obsahuje všechny důležité nástroje pro efektivní prohlížení snímků a jejich diagnostiku v TomoConu. Je plně konfigurovatelný, jeho nástrojové dialogy můžete podle potřeby vzájemně přesouvat, skrývat/zobrazovat anebo vybírat z panelu.

Používáním nástrojového panelu dosáhnete maximální využití vaší pracovní plochy. Můžete ho umístit kdekoli na obrazovce v tzv. plovoucí poloze anebo ho můžete zadokovat na levou anebo pravou stranu TomoConu. Standardně, po prvním spuštění TomoConu je panel zadokovaný na levé straně.

Pro oddokování nástrojového panelu do plovoucí polohy použitím metody drag & drop stiskněte levé tlačítko myši na liště panelu s názvem **Nástroje** (viz obr. 15), přesuňte panel do požadované polohy na obrazovce a pusťte tlačítko myši.

Pro oddokování nástrojového panelu do poslední zapamatované plovoucí polohy klikněte pravým tlačítkem myši na lištu panelu s názvem **Nástroje**. Následně vyberte možnost **Plovoucí** v zobrazeném kontextovém menu (viz obr. 15).

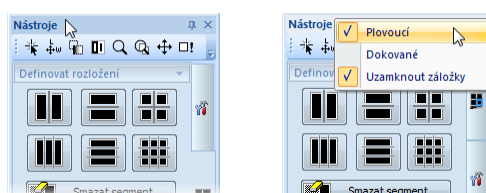

obr. 15 - Oddokování nástrojového panelu metodou drag&drop a kontextovým menu

Pro zadokování nástrojového panelu do poslední zapamatované zadokované polohy, klikněte pravým tlačítkem myši na lištu panelu s názvem **Nástroje**. Následně vyberte možnost **Dokované** v zobrazeném kontextovém menu (viz obr. 15).

Pro zadokování nástrojového panelu na libovolnou polohu, stlačte levé tlačítko myši na liště panelu s názvem **Nástroje** a posuňte panel. Po dobu přesunu se vám zobrazí na obrazovce dokovací navigátoři . Každý navigátor ukazuje možné místo zadokování panelu. Pokud přesunete kurzor myši nad takovýto navigátor, zobrazí se vám nová zadokovaná poloha panelu průsvitnou modrou barvou (viz obr. 16). Pro zadokování panelu do zobrazované polohy pouze uvolněte tlačítko myši nad příslušným navigátorem.

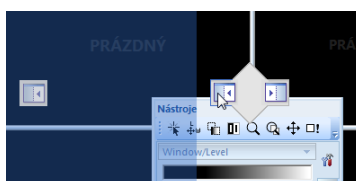

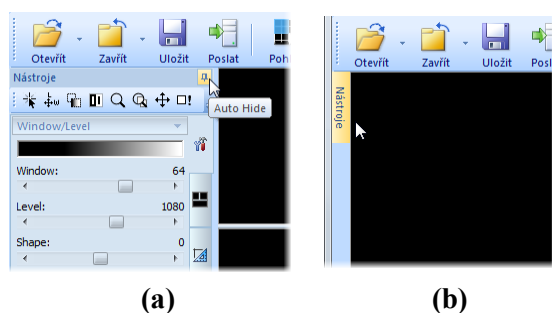

obr. 16 – Dokování nástrojového panelu na levou stranu TomoConu

Navíc, pro maximalizaci vaší pracovní plochy můžete permanentně skrýt nástrojový panel nebo aktivovat jeho automatické skrývání, když je nástrojový panel reprezentovaný pouze tenkou lištou na příslušné straně hlavního okna aplikace.



obr. 17 – Zapnutí auto-skrývacího módu nástrojového panelu (a), zobrazení nástrojového panelu (b)

Pro aktivaci automatického skrývacího módu nástrojového panelu klikněte levým tlačítkem myši na ikonu  umístěnou v pravém horním rohu lišty nástrojů (viz obr. 17a). Po zapnutí módu se panel automaticky skryje a pro jeho zobrazení je potřeba přesunout kurzor myši nad lištu, která jej reprezentuje (viz obr. 17b). Následně se celý nástrojový panel opět zobrazí a můžete použít jeho libovolný zadokovaný nástroj. Jakmile je kurzor myši přesunut mimo zobrazený nástrojový panel, panel se automaticky skryje za lištu.

Pro skrytí nástrojového panelu klikněte na tlačítko s ikonou , které je umístěné v pravém horním rohu nástrojového panelu. Následně bude nástrojový panel skrytý

a opět může být zobrazený kliknutím na položku **Nástrojový panel** v hlavním menu **Pohled**.

3.2.1 Ovládání nástrojového panelu

Nástrojový panel (viz obr. 18) je jednoduchý strukturovaný dialog složený ze tří hlavních částí. První částí je panel nástroje **Rychlý přístup**, druhou částí je lišta panelu. Třetí, hlavní část obsahuje vybrané skupiny nástrojů pro prohlížení a diagnostiku snímků. Hlavní část je rozdělena do přehledných skupin, které vám umožňují jednoduchý výběr příslušného nástroje, a jedné sekce reprezentující paletu náhledů. Každá skupina nástrojů je v panelu zařazena jako samostatná záložka.

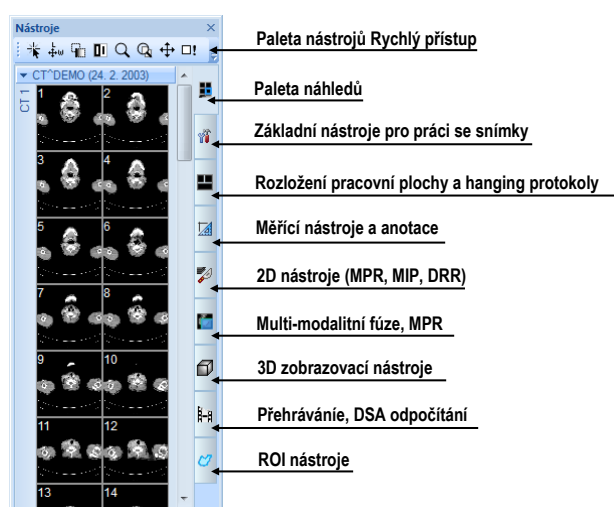

obr. 18 – Nástrojový panel

Hlavní část nástrojového panelu je pro lepší orientaci a výběr nástrojů rozdělená do základních částí, kde každá část je organizovaná jako samostatná záložka se zadokovanými nástrojovými dialogy v nadefinovaném pořadí. Samozřejmě, že nástrojový panel si můžete kdykoliv přizpůsobit tak, aby vám zobrazoval pouze vaše nejčastěji používané nástroje. Podobně můžete měnit i pořadí zadokovaných nástrojových dialogů, případně můžete vybraný dialog oddokovat a dále ho používat jako klasický plovoucí dialog. Každý nástrojový dialog je ohraničený rámečkem s názvem v levém horním rohu.

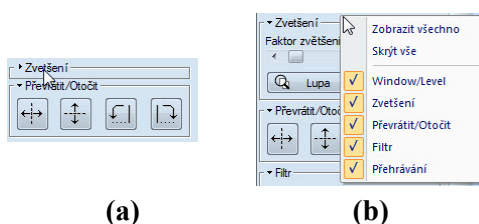

obr. 19 – Rozbalení nástrojového dialogu pro zvětšení (a), kontextové menu nástrojového panelu (b)

Pro sbalení anebo rozbalení zadokovaných nástrojových dialogů klikněte na název dialogu v záhlaví (viz obr. 19a) anebo použijte kontextové menu nástrojového panelu (viz obr. 19b). Kontextové menu zobrazíte kliknutím pravým tlačítkem myši na libovolnou záložku panelu.

Pro oddokování libovolného nástrojového dialogu z nástrojového panelu použijte metodu drag & drop. Stiskněte levé tlačítko myši na názvu dialogu, zobrazí se rámeček okna reprezentující plovoucí polohu dialogu (viz obr. 20a) a přesuňte kurzor myši. Následně uvolněte tlačítko myši na požadované poloze. Oddokovaný dialog bude automaticky změněn na plovoucí a obsah nástrojového panelu bude automaticky přeskupen (viz obr. 20b).

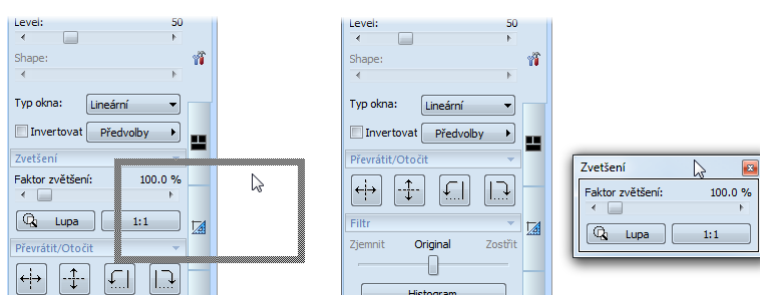

(a)

(b)

obr. 20 – Oddokování nástrojového dialogu Zvětšení (a), oddokovaný dialog Zvětšení (b)

Pro zadokování libovolného nástrojového dialogu do nástrojového panelu, stlačte levé tlačítko myši na záhlaví plovoucího dialogu, přesuňte dialog (viz obr. 21a) nad panel nástrojů a na požadované pozici uvolněte tlačítko myši. Nástrojový dialog bude automaticky zadokovaný do příslušné záložky panelu (viz obr. 21b).

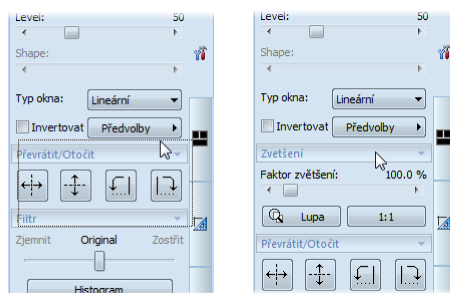

(a)

(b)

obr. 21 – Dokování nástrojového dialogu Zvětšení (a), dokovaný dialog Zvětšení (b)

3.2.2 Panel nástrojů Rychlý přístup

Panel nástrojů **Rychlý přístup** je konfigurovatelný panel nástrojů standardně zadokovaný v horní části nástrojového panelu, který obsahuje skupinu uživatelem vybraných příkazů TomoConu. Tento panel můžete přesouvat z počáteční zadokované polohy v nástrojovém panelu do libovolné plovoucí polohy nebo jej můžete

zadokovat na některou stranu aplikačního okna TomoConu. Pro přesun panelu nástrojů **Rychlý přístup** použijte metodu drag & drop.

Pro oddokování panelu nástrojů **Rychlý přístup** z nástrojového panelu stiskněte levé tlačítko myši na ikoně  tohoto panelu (viz obr. 22a) a přesuňte kurzor myši spolu s panelem na novou polohu na obrazovce (viz obr. 22 b, c). Následně pusťte tlačítko myši na požadované poloze.

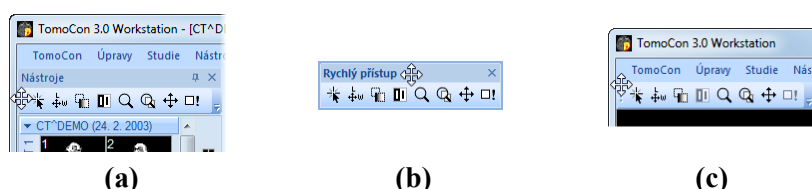

obr. 22 – Oddokování panelu Rychlý přístup (a), přesun panelu do plovoucí polohy (b), zadokování panelu do aplikačního okna TomoConu (c)

Panel nástrojů **Rychlý přístup** je plně konfigurovatelný panel, který vám podle potřeby dovoluje konfigurovat svůj obsah – konkrétně tlačítka reprezentující příkazy aplikace TomoCon. Pro přidání nebo odebrání těchto příkazů použijte dialog **Možnosti TomoConu**, který se zobrazí po kliknutí na ikonu  na tomto panelu, poté vyberte v zobrazeném kontextovém menu položku **Přidat nebo odebrat příkazy...** (viz obr. 23).

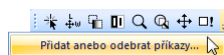

obr. 23 – Přidání/odebrání příkazů panelu nástrojů Rychlý přístup

Pro přidání nebo odebrání příkazů do/z panelu nástrojů **Rychlý přístup** pomocí dialogu **Možnosti TomoConu** viz 4.6 Panel nástrojů Rychlý přístup.

3.3 Paleta náhledů

Paleta náhledů (viz obr. 27) je velmi dostupný nástroj pro navigaci snímků, který vám umožňuje výběr snímků pro zobrazení na pracovní ploše. Vždy obsahuje náhledy snímku všech otevřených studií v TomoConu. Podle potřeby můžete měnit jeho velikost, zadokovat ji na okraj aplikace anebo ji umístit na libovolné místo na obrazovce jako plovoucí okno pomocí metody drag&drop. Po prvním spuštění TomoConu je paleta náhledů zadokována v nástrojovém panelu aplikace.

Pro zadokování palety náhledů na levou stranu aplikace:

1. Stlačte levé tlačítko myši na záhlaví palety náhledů a přesuňte paletu nad zobrazené dokovací navigátory. Každý navigátor reprezentuje možnou dokovací polohu.

2. Přesuňte paletu náhledů na levý dokovací navigátor . Nová poloha palety náhledů bude zobrazená modrou průsvitnou barvou (viz obr. 24).
3. Uvolněte levé tlačítko myši.

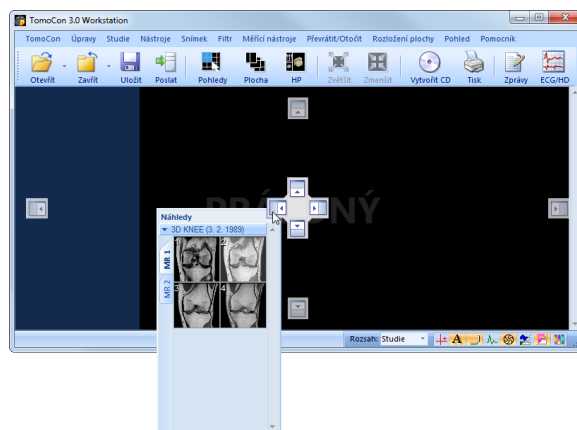

obr. 24 – Umístění palety náhledů

Pro zadokování palety náhledů do nástrojového panelu použitím metody drag & drop:

1. Stiskněte levé tlačítko myši na záhlaví palety náhledů a přesuňte paletu nad nástrojový panel.
2. Zobrazí se vám speciální dokovací navigátor  nad nástrojovým panelem (viz obr. 25a).
3. Nová dokovací poloha pro paletu náhledů bude zobrazena modrou průsvitnou barvou (viz obr. 25b).
4. Pro zadokování palety pusťte tlačítko myši nad navigátorem (viz obr. 25b).

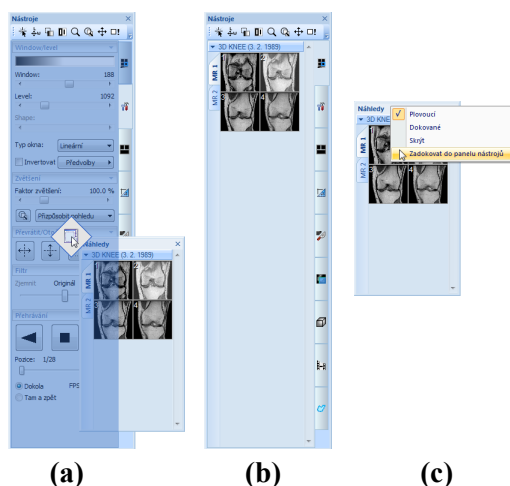

obr. 25 - Dokování palety náhledů do panelu nástrojů (a), dokovaná paleta náhledů (b), kontextové menu palety náhledů (c)

nebo pomocí kontextového menu palety náhledů:

1. Klikněte pravým tlačítkem myši na záhlaví palety náhledů.
2. Vyberte položku **Zadokovat do panelu nástrojů** v zobrazeném kontextovém menu palety náhledů (viz obr. 25c).

Pro výběr (oddokování) palety náhledů z nástrojového panelu použitím metody drag & drop:

1. Stiskněte levé tlačítko myši nad záložkou s ikonou  (viz obr. 25b).
2. Paleta náhledů bude z nástrojového panelu okamžitě uvolněna a můžete ji přesunout na požadovanou polohu.
3. Pro ukončení pusťte tlačítko myši.

nebo pomocí kontextového menu nástrojového panelu:

1. Klikněte pravým tlačítkem myši na záložku palety náhledů v nástrojovém panelu.
2. Vyberte položku **Oddokovat paletu náhledů** v zobrazeném kontextovém menu (viz obr. 26).
3. Paleta náhledů bude okamžitě oddokována a umístěna na poslední zapamatovanou plovoucí polohu na obrazovce.

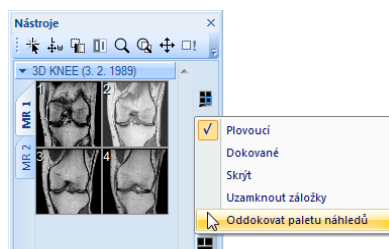

obr. 26 - Oddokování palety náhledů z nástrojového panelu pomocí kontextového menu

3.3.1 Práce s paletou náhledů

Paleta náhledů (viz obr. 27) je standardně umístěna na pravé straně hlavního okna TomoConu a obsahuje zmenšené náhledy snímků otevřených studií.

Každá studie je zobrazena jako štítek se jménem pacienta a datem vyšetření (vytvoření studie), pokud je toto datum k dispozici. Pod tímto štítkem se nacházejí zmenšené snímky jednotlivých sérií zobrazené podle zvoleného typu zobrazení sérií ve studii. Výběr typu zobrazení umožňuje kontextové menu palety náhledů (zmáčkneme pravé tlačítko myši na vybrané studii v paletě náhledů, položka **Zobrazit série**).

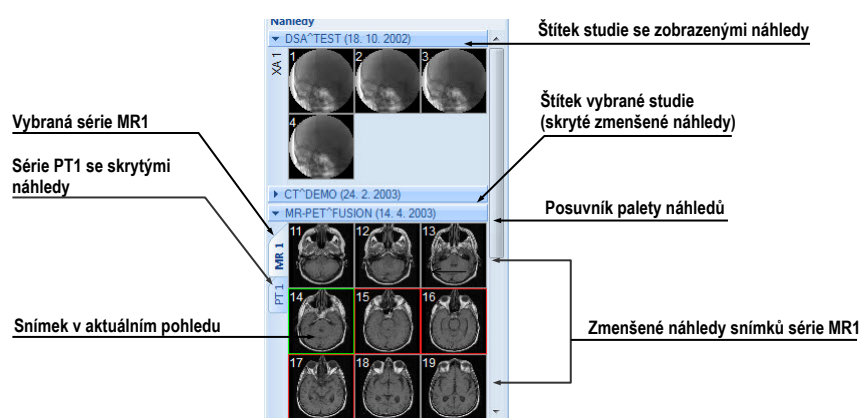

obr. 27 – Paleta náhledů (zobrazení sérií v záložkách)

Paleta náhledů poskytuje 3 různé typy zobrazení všech sérií studie:

- **V záložkách**, výběr série, jejíž zmenšené náhledy chceme zobrazit, provedeme kliknutím levého tlačítka myši na tlačítko se jménem série v seznamu sérií. Z jedné studie se dá zobrazit právě jedna série (viz obr. 28a),
- **Všechny - odděleně**, zmenšené náhledy všech sérií studie jsou zobrazeny současně seřazené podle sérií (viz obr. 28b),
- **Všechny - dohromady**, zmenšené náhledy všech sérií studie jsou zobrazeny současně za sebou bez rozdělení do sérií (viz obr. 29).

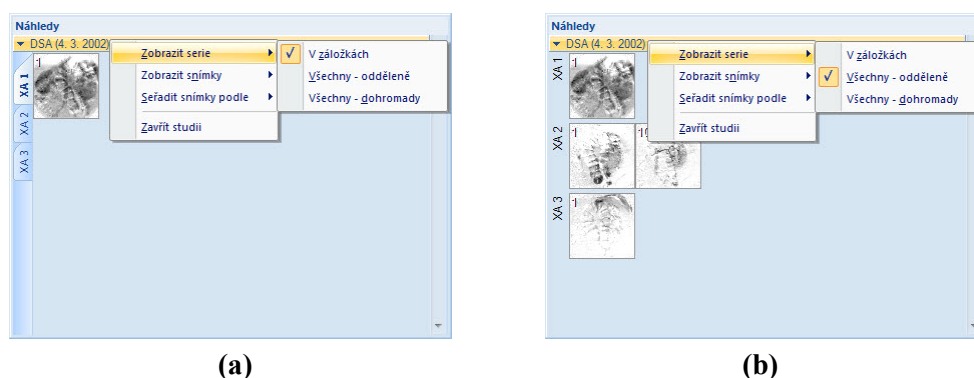

obr. 28 – Zobrazení sérií V záložkách (a), Všechny – odděleně (b)

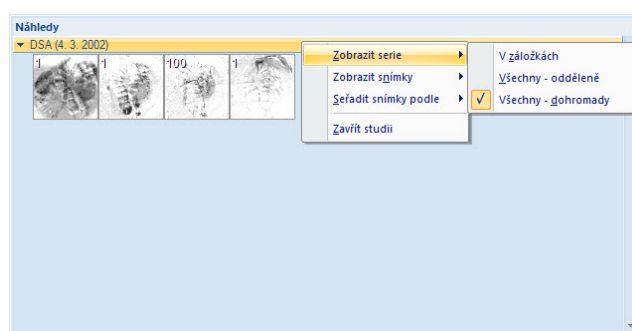

obr. 29 – Zobrazení sérií Všechny – dohromady

Podobně jako výběr typu zobrazení sérií studie v paletě náhledů je možné vybrat i typ zobrazení snímků série. Výběr typu zobrazení umožňuje podobně kontextové menu palety náhledů (položka **Zobrazit snímky** - viz obr. 30). Paleta náhledů poskytuje následující typy zobrazení snímků série:

- **Zobrazit všechny snímky**, zobrazeny jsou všechny snímky každé série vybrané studie.
- **1 snímek z** vybraného čísla specifikuje, který snímek v pořadí z každé série vybrané studie bude zobrazen.
- **Jen jeden snímek**, z každé série vybrané studie je zobrazen jen první snímek.
- **První, prostřední, poslední**, z každé série vybrané studie je zobrazen první, prostřední a poslední snímek.

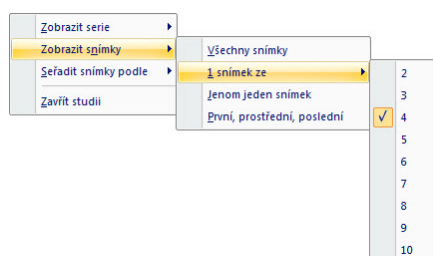

obr. 30 – Kontextové menu pro výběr typu zobrazení snímků

Navíc poskytuje paleta náhledů pomocí kontextového menu (viz obr. 31), položka **Seřadit snímky podle** možnost seřadit snímky v rámci sérií vybrané studie podle:

- **Čísla indexu** - postupnosti otevírání v TomoConu
- **Čísla instance** - hodnoty Instance number v DICOM údajích
- **Pozice řezu** - prostorového umístění
- **Obrátit pořadí** - zapnutí/vypnutí obráceného způsobu seřazení

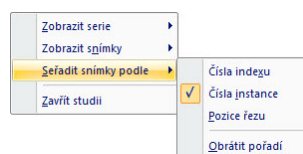

obr. 31 – Kontextové menu palety náhledů (položka **Seřadit snímky podle**)

Zmenšené náhledy jednotlivých otevřených studií se dají zobrazit/skrýt kliknutím levým tlačítkem myši na štítek vybrané studie (modrý štítek). Stav zobrazení/ukrytí zmenšených náhledů studie indikuje šipka ve tvaru trojúhelníka před jménem studie. Pokud směřuje ke jménu studie, zmenšené náhledy jsou skryté, pokud směřuje dolů, zmenšené náhledy jsou zobrazené.

Upozornění! Pokud je otevřena jen jedna studie, tak její zmenšené náhledy jsou vždy zobrazeny a nedají se skrýt.

Při otvírání další studie do TomoConu se zmenšené náhledy všech už otevřených studií automaticky skryjí a zobrazí se zmenšené náhledy první série poslední otevřené studie.

Pokud je otevřeno více studií, které mají zobrazené zmenšené náhledy, nemusí se všechny vejít na obrazovku. Pak je třeba použít rolovací lištu na pravém okraji palety náhledů a nastavit se na potřebnou pozici.

Paleta náhledů má měnitelné rozměry, může být ukotvena v rámci hlavního okna TomoConu nebo umístěna v samostatném okně na libovolném místě na obrazovce. Po spuštění TomoConu se paleta náhledů vytvoří na okraji hlavního okna TomoConu jako ukotvená. Následně se může měnit její velikost nebo pozice. Změna pozice se provádí uchycením a přesunem podobně, jako se provádí změna pozice nástrojových lišt.

3.3.2 Filtrování snímků s měřeními a klíčovými poznámkami

Paleta náhledů v TomoConu poskytuje mechanismus na filtrování klíčových snímků, které obsahují poznámky nebo měření. Pomocí tohoto filtrování můžete zobrazit jenom ty snímky nebo MPR, které obsahují aspoň jedno měření nebo textovou poznámku. Jestli studie takové snímky obsahuje, pak v záhlaví studie v paletě náhledů se zobrazí oranžové zaškrtačkové pole, které slouží k zobrazení jenom těch snímků, které obsahují měření nebo textové poznámky.

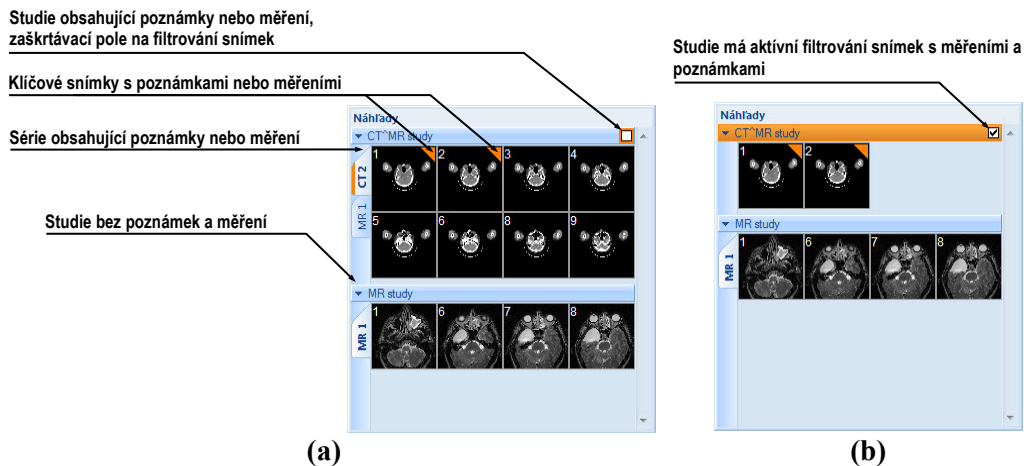

obr. 32 – Poznámky a měření snímků v paletě náhledů, (a) filtrování je neaktivní, (b) filtrování je aktivní

Pro filtrování snímků s poznámkami nebo měřicími nástroji postupujte podle následujících kroků:

1. Kliknete na zaškrtačkové pole v pravém rohu záhlaví (viz obr. 32a).
2. Následně se zobrazí jenom snímky, které obsahují měřicí nástroje nebo poznámky, zbývající snímky budou skryté (viz obr. 32b).

3.4 Programové menu TomoConu

Většina funkcí a nástrojů TomoConu je dostupná pomocí hlavního menu aplikace. Menu poskytuje přímý přístup ke všem funkcím pro prohlížení a diagnostiku obrázků. Podobně jako jiné Microsoft Windows aplikace, položky hlavního menu jsou rozdělené do přehledných skupin (pod-menu) podle typu jejich použití. Hlavní menu TomoConu se sestává z následujících podskupin:

- **TomoCon** – hlavní pod-menu aplikace pro definici nastavení aplikace, tisk obrázků (tisk na Microsoft Windows tiskárně, DICOM tiskárně), přihlášení a ukončení aplikace (viz obr. 33).



obr. 33 – Menu TomoCon

- **Úpravy** – základní clipboard operace (Microsoft Windows schránka) se snímkem v aktuálním pohledu a konturami aktuálně vybraného ROIe (viz obr. 34).

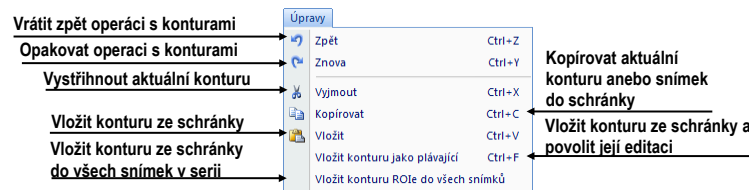

obr. 34 – Menu Úpravy

- **Studie** – operace se studiemi snímků, obsahuje funkce pro otevření/zavření/uložení studií, anonymizaci a vypalování studií, export snímků a editaci strukturovaných lékařských zpráv (viz obr. 35).

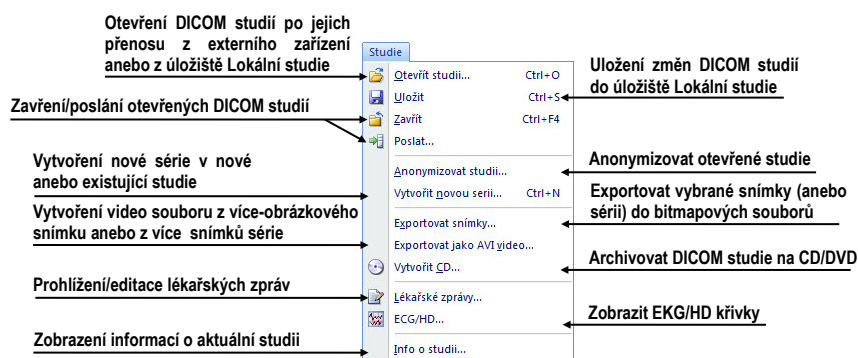

obr. 35 – Menu Studie

- **Nástroje** – nástroje pro úpravu obrázků jako jsou window/level, zvětšení, 3D rekonstrukce, MPR, MIP, DRR, odečet DSA, definice oblastí ROI a multi-modalitních registrací (viz obr. 36).

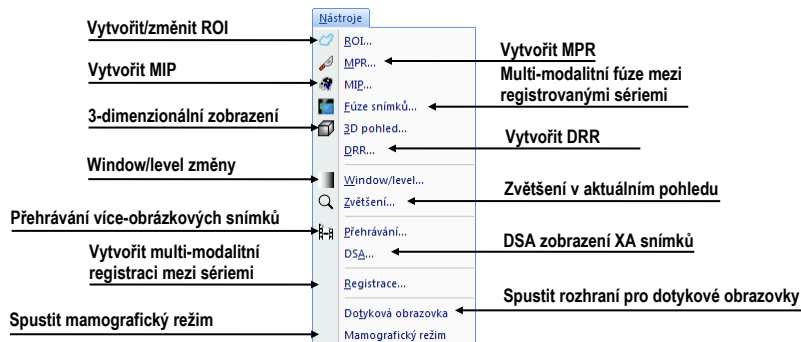

obr. 36 – Menu Nástroje

- **Snímek** – prohlížení a manipulace s obrázkem. Obsahuje komplexní skupinu funkcí pro window/level a zvětšení obrázků v pohledu, definici clon a prohlížení DICOM informací snímku (viz obr. 37).

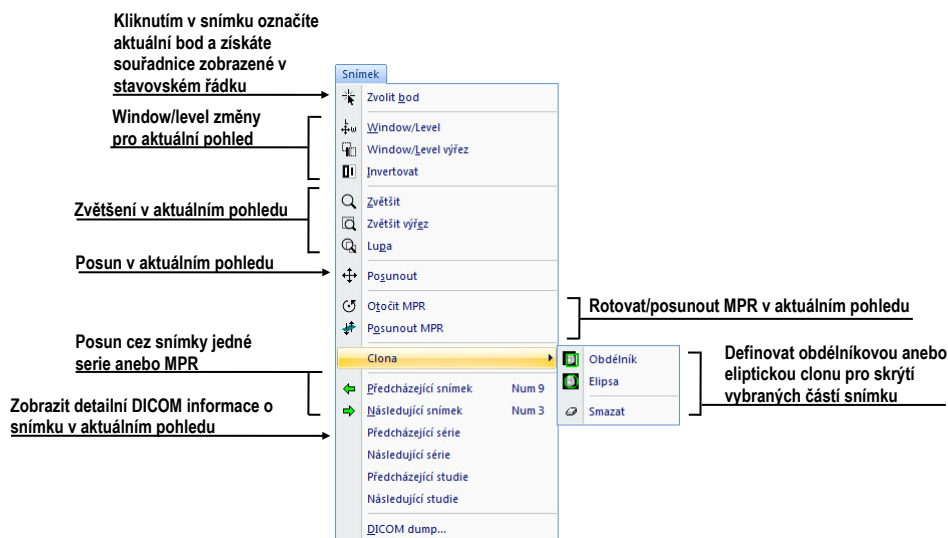

obr. 37 – Menu Snímek

- **Filtr** – filtry pro zjemnění anebo zостření obrázků v aktuálním pohledu (viz obr. 38)

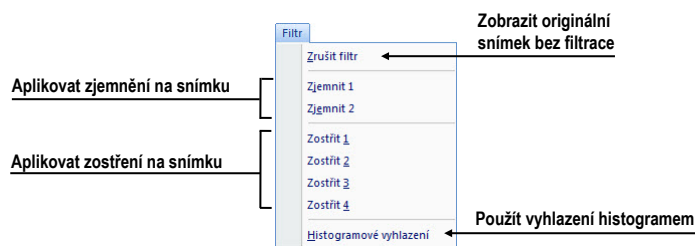

obr. 38 – Menu Filtr

- **Měřicí nástroje** – funkce pro ovládání měřicích nástrojů v TomoConu. Umožňují definovat libovolné typy měřicích nástrojů a anotací, jako i jejich editaci a odstranění (viz obr. 39).

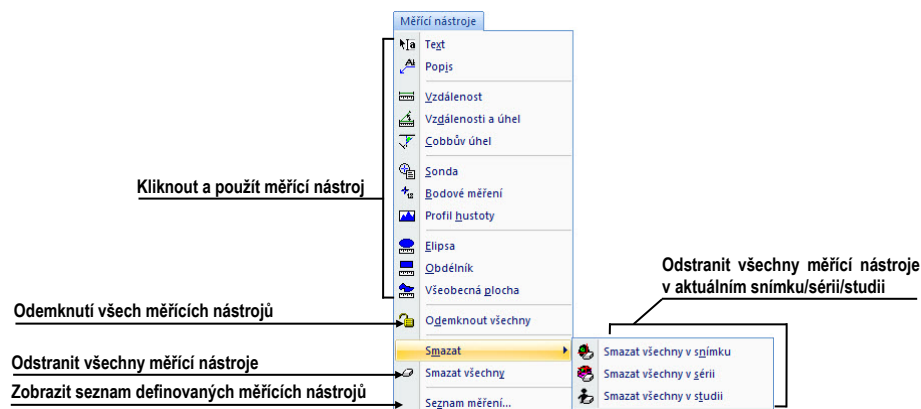

obr. 39 – Menu Měřicí nástroje

- **Převrátit/Otočit** – nástroje pro převrácení anebo otočení obrázku v aktuálním pohledu (viz obr. 40)

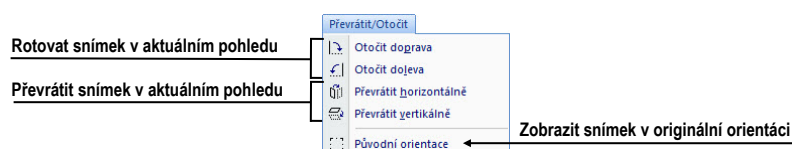

obr. 40 – Menu Převrátit/Otočit

- **Rozložení plochy** – funkce pro ovládání rozložení a hanging protokolů v TomoConu, jako jsou definice rozložení/hanging protokolu, definice sekvencí anebo synchronizaci, atd. (viz obr. 41)

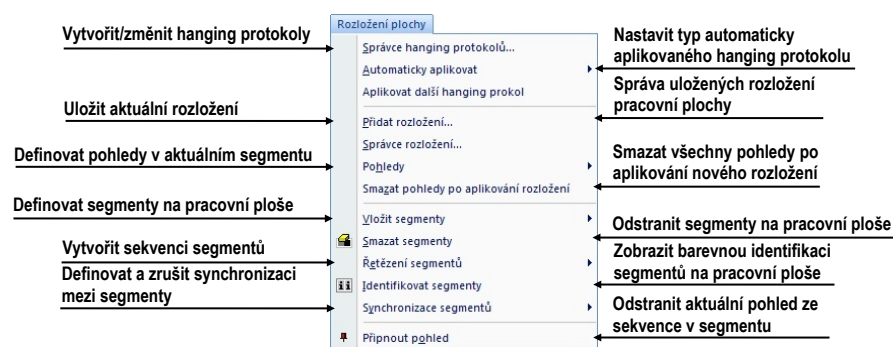

obr. 41 – Menu Rozložení plochy

- **Pohled** – zobrazení/skrytí panelů nástrojů, popisů snímků, řezových čar, změna velikosti pohledů, smazání pohledů, vytvoření nových pracovních ploch anebo palet náhledů, změna zarovnání v pohledu (viz obr. 42).

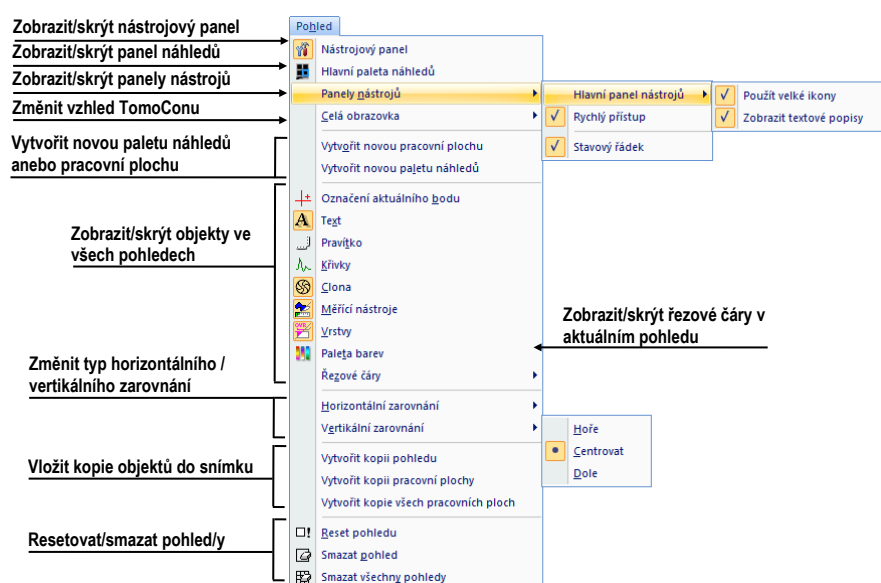

obr. 42 – Menu Pohled

- **Pomocník** – zobrazení informací o verzi TomoConu, instalace licencí a prohlížení uživatelského manuálu (viz obr. 43).

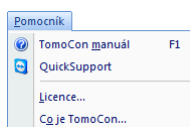

obr. 43 – Menu Pomocník

3.5 Hlavní panel nástrojů

Pro často používané funkce vám TomoCon umožňuje používat tlačítka hlavního panelu nástrojů (nazývaného také panel nástrojů **Standard**), který obsahuje základní funkce pro zobrazení snímků. Tento panel (viz obr. 44), který je standardně viditelný, může být umístěn na libovolné poloze v aplikaci.

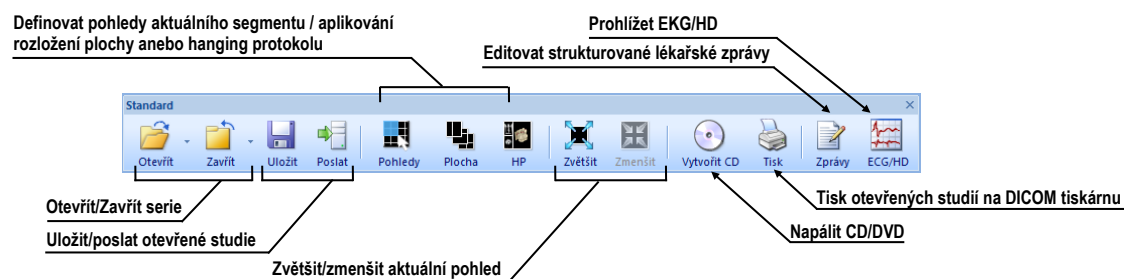

obr. 44 – Panel nástrojů Standard

Pro přizpůsobení viditelnosti hlavního panelu nástrojů (ikony tlačítek a text) použijte podmenu **Pohled/ Panely nástrojů/ Hlavní panel nástrojů** hlavního menu aplikace (viz obr. 45).

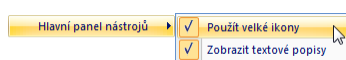

obr. 45 – Podmenu pro definování viditelnosti hlavního panelu nástrojů

3.6 Stavový řádek

Stavový řádek je horizontální panel umístěný ve spodní části hlavního okna TomoConu (viz obr. 46). Zobrazuje tlačítka pro zobrazení/skrytí objektů v pohledech, změnu rozsahu aplikace změn a stav přenosu studií, případně stav DICOM tiskových úloh. Stavový řádek v TomoConu je standardně viditelný, ale můžete jej v případě potřeby i skrýt.

Pro skrytí/zobrazení Stavového řádku povolte/zakažte možnost **Stavový řádek** v podmenu **Pohled/ Panely nástrojů** hlavního aplikačního menu.

Hlavní části Stavového řádku jsou umístěny v jeho pravé části:

- Část **Rozsah** (viz 3.6.1 Aplikace změn na vybrané objekty) pro definování rozsahu aplikování změn vykonaných v aktuálním pohledu TomoConu
- Panel **Viditelnosti** objektů, který vám dovoluje zobrazit nebo skrýt vybrané objekty (texty, křivky, měřicí nástroje...) ve všech pohledech TomoConu.

V případě, že aplikace TomoCon přijímá nebo odesílá vybrané studie přes ovládání přenosů studií, je v levé části Stavového řádku zobrazen přesný počet zbývajících přenosů studií pomocí ikony ↓ nebo ↑.

V případě, že aplikace TomoCon vykonává tisk vybraných studií na DICOM tiskárně, je v levé části Stavového řádku zobrazen jejich stav pomocí ikony 🖨.

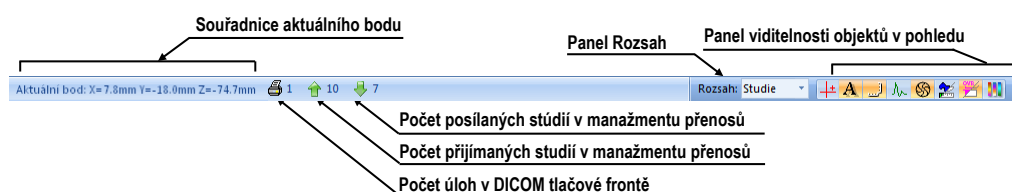

obr. 46 – Stavový řádek

3.6.1 Aplikace změn na vybrané objekty

Někdy je potřeba aplikovat změny vykonané na snímku v aktuálním pohledu pracovní plochy i na jiné snímky. Nebo je potřeba změny aplikovat pouze na všechny snímky z aktuální série anebo studie najednou. Pro tento účel vám stavový řádek TomoConu poskytuje panel pro výběr cíle aplikování změn v aktuálním pohledu (viz obr. 47). Panel je trvale dostupný v pravé spodní části stavového řádku TomoConu.

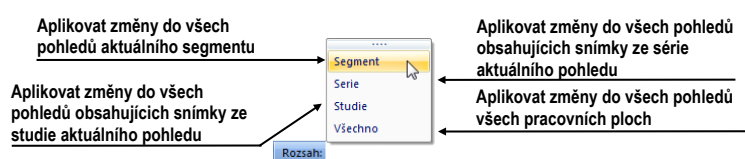

obr. 47 – Panel Rozsah

3.7 Souřadnicový systém

Pro zobrazení pozice snímku v souřadnicovém prostoru pacienta je potřebné definovat transformaci mezi snímky a skutečným pacientem.

Po definování transformace je potom možné vypočítat příslušnou pozici $[x, y, z]$ libovolného bodu v těle pacienta.

TomoCon používá následující názvy orientací: **Anterior** (vpředu), **Posterior** (vzadu), **Left** (vlevo), **Right** (vpravo), **Head** (nahore), **Feet** (dole).

Souřadnicový systém TomoConu:

- os $+x$ je ve směru **R** (pravá strana pacienta, směr zleva doprava),
- os $+y$ je ve směru **A** (přední strana pacienta, směr zezadu dopředu),
- os $+z$ je ve směru **H** (horní strana pacienta, směr od nohou k hlavě).

Souřadnice a vzdálenosti jsou zobrazeny v milimetrech, úhly ve stupních.

3.7.1 Aktuální bod

Kliknutím do snímku se vypočítá příslušná pozice aktuálního bodu a jeho souřadnice se zobrazí ve stavovém řádku (viz 3.6 Stavový řádek). Pokud je zobrazená série ve stavovém řádku, informuje o tom, ke které sérii aktuální bod patří.

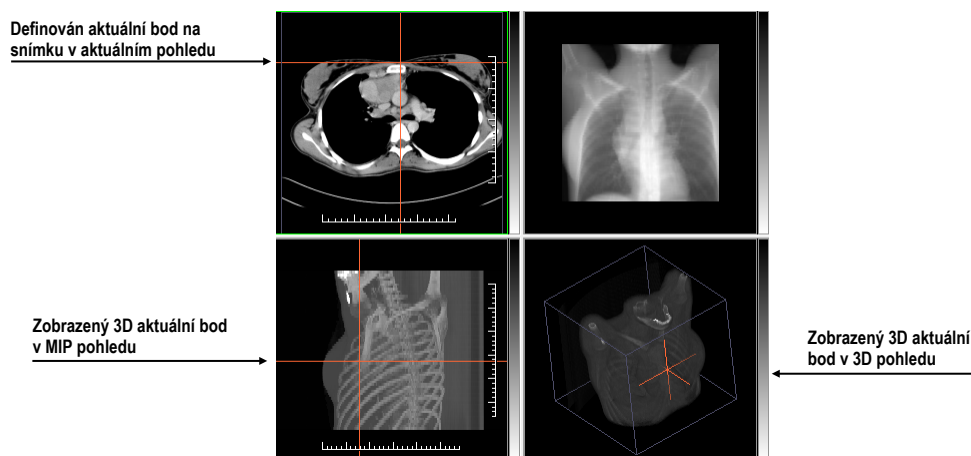

obr. 48 – 3D aktuální bod v TomoConu

V případě, že je aktivován mód pohledu **Zvolit bod**, je možné kliknutím do snímku zobrazeného v pohledu definovat globální aktuální bod TomoConu. Následně se tento bod zobrazí jako červený křížek v aktuálním pohledu. V případě, že snímek v aktuálním pohledu má definovanou transformaci, je bod přepočítán jako 3D pro aktuální zobrazenou sérii a křížek se zobrazí ve všech pohledech aplikace, které zobrazují rovinu protínající aktuální 3D bod (viz obr. 48).

3.7.2 Meze přesnosti měřících nástrojů

Přesnost získaných pozic závisí nepřímou úměrou od velikosti pixelů snímku a ovlivňuje přesnost všech měření.

V 2D měřeních je přesnost funkcí velikosti pixelu:

$$D = D_m \pm \sqrt{2} \cdot P_s$$

kde D je vzdálenost, D_m je měřená vzdálenost a P_s je velikost pixelu,

$$S = S_m \pm 4 \cdot \sqrt{S_m} \cdot P_s$$

kde S je plocha, S_m je měřená plocha a P_s je velikost pixelu.

4 Uživatelská nastavení TomoConu

TomoCon vám umožňuje měnit nastavení aplikace pomocí dialogu **Možnosti TomoConu**. Pomocí těchto nastavení si můžete přizpůsobit aplikaci přesně podle svých požadavků. Všechna nastavení jsou z důvodu zpřehlednění rozdělena do základních skupin, jako jsou např.: základní nastavení, klávesové zkratky, nastavení podle modalit, atd.

Pro zobrazení dialogu **Možnosti TomoConu** klikněte na položku **Možnosti...** v podmenu hlavního menu TomoConu (viz 3.4 Programové menu TomoConu).

Dialog **Možnosti TomoConu** (viz obr. 49) se skládá ze dvou hlavních částí. V levé části je umístěn seznam kategorií (skupin reprezentovaných záložkami) a v pravé části jsou zobrazeny konkrétní možnosti dostupné pro vybranou kategorii (skupinu) nastavení.

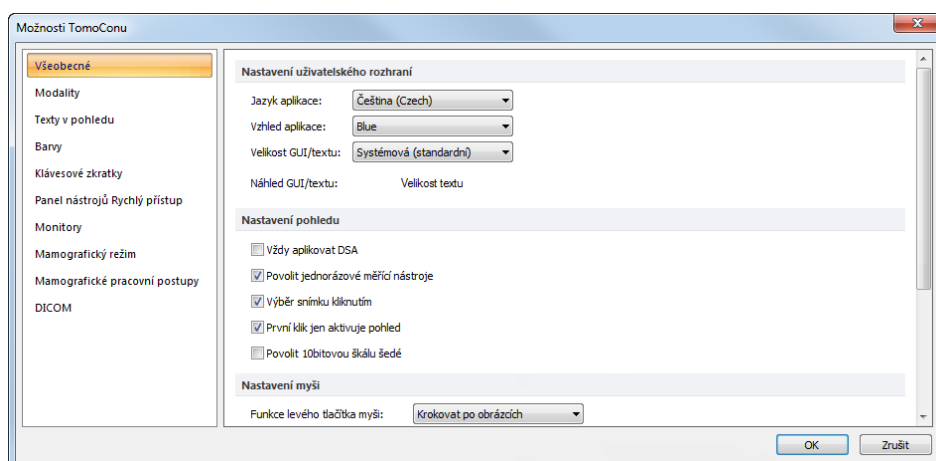

obr. 49 – Dialog Možnosti TomoConu

Dialog **Možnosti TomoConu** vám umožňuje měnit nastavení pro následující skupiny nastavení:

- **Všeobecné** – všeobecná nastavení aplikace (viz 4.1 Všeobecná nastavení).
- **Modality** – nastavení závislé na typu modalitě (viz 4.2 Nastavení podle modalit).
- **Texty v pohledu** – zobrazení nebo skrytí jednotlivých typů textů v pohledech (viz 4.3 Texty v pohledech).
- **Barvy** – nastavení barev objektů zobrazovaných v pohledech TomoConu (viz 4.4 Nastavení barev).
- **Klávesové zkratky** – definování klávesových zkratk (viz 4.5 Klávesové zkratky).

- **Panel nástrojů Rychlý přístup** – konfigurování tlačítek v panelu nástrojů **Rychlý přístup** (viz 4.6 Panel nástrojů Rychlý přístup).
- **Monitory** – kalibrace monitorů (viz 4.7 Monitory).
- **Mamografický režim** – konfigurace nastavení mamografického režimu (viz 4.8 Mamografický režim).
- **Mamografické postupy** – definování mamografických pracovních postupů (viz 4.9 Mamografické postupy).
- **DICOM** – DICOM nastavení TomoConu (viz 4.10 DICOM nastavení).

4.1 Všeobecná nastavení

4.1.1 Nastavení jazyka

TomoCon vám umožňuje pomocí části **Nastavení uživatelského rozhraní** v záložce **Všeobecné** dialogu **Možnosti TomoConu** nastavit jazykovou lokalizaci aplikace (viz obr. 50). Změna jazyka se uskuteční až při dalším spuštění TomoConu.

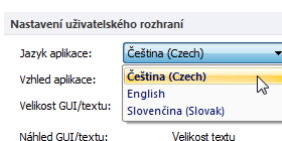

obr. 50 – Nastavení jazyka uživatelského rozhraní v záložce Všeobecné

4.1.2 Vzhled aplikace

TomoCon vám umožňuje přizpůsobit vzhled aplikace prostě podle vašich požadavků. Kompletně můžete změnit styl uživatelského rozhraní tak, aby byl kompatibilní s jinými Microsoft Windows aplikacemi, které používáte.

Pro změnu vzhledu aplikace TomoCon použijte položku **Vzhled aplikace** v části **Nastavení uživatelského rozhraní** v záložce **Všeobecné** dialogu **Možnosti TomoConu** (viz obr. 51).

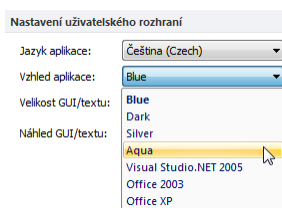

obr. 51 – Nastavení vzhledu uživatelského rozhraní v záložce Všeobecné

4.1.3 Škálování fontů

TomoCon je navržený pro práci se všemi v současnosti používanými monitory. Můžete s ním pracovat na monitorech od rozlišení 1024x768 až do více-monitorových systémů s vysokým rozlišením. V případě použití monitorů s vysokým rozlišením je však často potřeba přizpůsobit velikost všem fontů aplikace vysokému rozlišení. Anebo naopak, když používáte monitor s malým rozlišením, často potřebujete zvětšit pracovní prostor na co největší možnou část. Za tímto účelem vám TomoCon nabízí možnost přizpůsobit velikost používaných fontů a všech oken (dialogy, menu atd.) pomocí změny škálovacího stupně v části **Nastavení uživatelského rozhraní** v záložce **Všeobecné** dialogu **Možnosti TomoConu** (viz obr. 52).

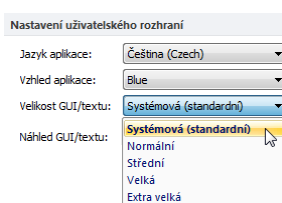

obr. 52 - Nastavení uživatelského rozhraní v záložce Všeobecné

Pro změnu škálování fontů používaných v TomoConu, klikněte na tlačítko s názvem aktuální škálovací konstanty (**Systémová**, **Normální**, **Střední**, **Velká**, **Extra velká**). Následně se vám zobrazí seznam všech možných velikostí fontů seřazených od minimální velikosti. Dále klikněte na položku s názvem požadované velikosti. Náhled ve spodní části (**Náhled textu**) se automaticky změní na požadovanou velikost. Pro aplikování nové velikosti je nutné restartovat TomoCon.

4.1.4 Nastavení pohledu

Na určení uživatelských nastavení v pohledech TomoConu se používá část **Nastavení pohledu** v záložce **Všeobecné** dialogu **Možnosti TomoConu** (viz obr. 53). Konkrétně můžete změnit následující nastavení:

- Zapnutí/vypnutí automatického aktivování DSA módu, pokud je v aktuálním pohledu snímek, který obsahuje DICOM informace pro DSA (**Vždy aplikovat DSA**).
- **Povolit jednorázové měřicí nástroje** – po nakreslení měřicího nástroje se daný měřicí nástroj automaticky vypne.
- Zapnutí/vypnutí možnosti výběru snímku do aktuálního pohledu kliknutím na snímek v paletě náhledů (**Výběr snímku kliknutím**).
- **První klik jen aktivuje pohled**, po kliknutí do neaktuálního pohledu se z něho stane jen aktuální pohled. Pokud není toto zaškrtnuté políčko

vybráno, po kliknutí do neaktuálního pohledu se z něho stane aktuální pohled a hned se v něm provede vybraná akce.

- Zapnutí/vypnutí 10bitového škálování šedé (**Povolit 10bitovou škálu šedé**), které vám umožňuje lépe zobrazit detaily při diagnostice příliš tmavých nebo světlých obrázků.

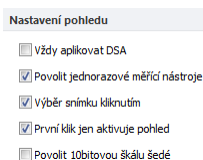

obr. 53 – Nastavení pohledu v záložce Všeobecné

4.1.5 Nastavení myši

Všechny funkce TomoConu jsou navrženy tak, aby se mohli v maximální možné míře, používat všechna standardní tlačítka myši. TomoCon vám umožňuje mapovat nedefinované funkce na vybraná tlačítka myši, včetně kolečka myši. Tyto funkce budou aktivní kdykoliv, pokud aktivujete příslušné tlačítko myši, bez potřeby jejich aktivace. Pomocí části **Nastavení myši** (viz obr. 54) v záložce **Všeobecné** dialogu **Možnosti TomoConu** je rozložení funkcí velmi jednoduchým procesem.

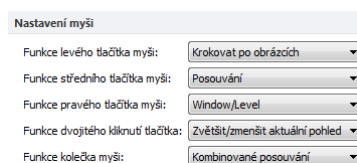

obr. 54 – Nastavení myši v záložce Všeobecné

Po namapování funkcí na tlačítkách myši zůstane i nadále zachované původní chování jednotlivých tlačítek myši:

Levé tlačítko myši je standardně použité na:

- Výběr položek (studie, snímek, snímek v paletě náhledů, výběr aktuálního pohledu, atd.).
- Kliknutí (na tlačítka, položky a menu, atd.).
- Vykonávání primární akce (window/level, zvětšení, atd.). Primární akce je aktuálně vybraná akce v aktuálním pohledu, kterou můžete aktivovat stisknutím levého tlačítka myši. Po jeho uvolnění bude primární akce zrušená.

Pravé tlačítko myši je standardně použité na:

- Zobrazení kontextového menu aktuálního pohledu na pracovní ploše.
- Zobrazení kontextového menu libovolného okna (Panel nástrojů, paleta náhledů, atd.).

- Výběr skupiny snímků v paletě náhledů.

Pro mapování nadefinovaných funkcí na levé tlačítko myši klikněte na **Funkce levého tlačítka myši**. Zobrazí se vám seznam všech možných funkcí pro mapování (viz obr. 55). Potom klikněte na název požadované funkce pro potvrzení. Pro zrušení mapování klikněte na položku – **Žádná akce** – v zobrazeném seznamu.

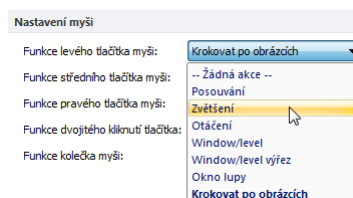

obr. 55 – Výběr akce pro levé tlačítko myši

Pro definování funkce dvojitým kliknutím levým tlačítkem myši v aktuálním pohledu klikněte na tlačítko **Funkce dvojitým kliknutím tlačítka**. Zobrazí se vám seznam předdefinovaných funkcí pro aktuální pohled (viz obr. 56). Následně klikněte na požadovanou funkci. Pro zrušení přiřazení pro dvojitě kliknutí vyberte ze seznamu možnost **-Žádná akce-**.

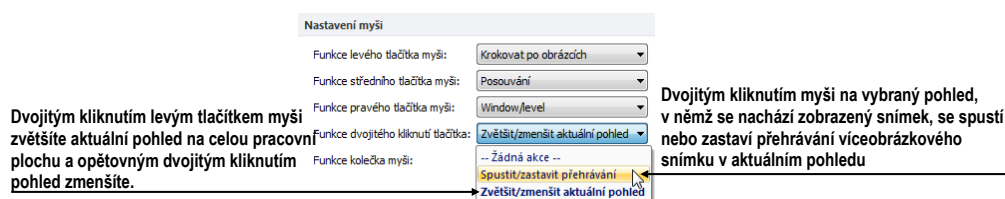

obr. 56 – Seznam funkcí pro dvojitě kliknutí levým tlačítkem myši

Pro definice chování skrolovacího kolečka myši klikněte na tlačítko **Funkce kolečka myši**. Zobrazí se vám seznam všech nadefinovaných typů skrolování v TomoConu (viz obr. 57). Následně klikněte na název požadovaného chování pro potvrzení.

- **Posouvání po snímcích** - posouvání snímků v aktuálním pohledu dopředu a dozadu v rámci jedné série (při víceobrázkových snímcích se posouvají jen první obrázky snímků),
- **Posouvání po políčkách** - posouvání obrázků víceobrázkových snímků v aktuálním pohledu dopředu a dozadu v rámci jednoho snímku (při obyčejných snímcích posouvání není možné),
- **Kombinované posouvání** - posouvání obrázků víceobrázkových snímků a obyčejných snímků v aktuálním pohledu dopředu a dozadu v rámci jedné série.

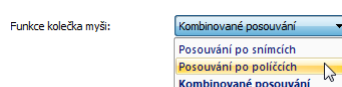

obr. 57 – Seznam typů skrolování v TomoConu

4.1.6 Nastavení pro ROI

TomoCon vám umožňuje nastavit vybrané parametry procesu definování kontur pro ROI pomocí části **Nastavení pro ROI** (viz obr. 58) v záložce **Všeobecné** dialogu **Možnosti TomoConu**. Tato nastavení jsou aplikována při kreslení definovaných ROIů v pohledech TomoConu.

Pro zjednodušení kontur ROIe na maximálně „x“ bodů po ukončení jeho editování povolte možnost **Vždy redukovat počet vrcholů kontury po editování** (kde „x“ je zadaný počet do „**Maximální počet vrcholů kontury**“).

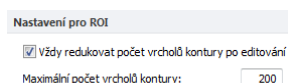

obr. 58 – Nastavení pro ROI v záložce Všeobecné

4.2 Nastavení podle modalit

Na nastavení vlastností TomoConu podle jednotlivých typů modalit se používá záložka **Modality** dialogu **Možnosti TomoConu** (viz obr. 59).

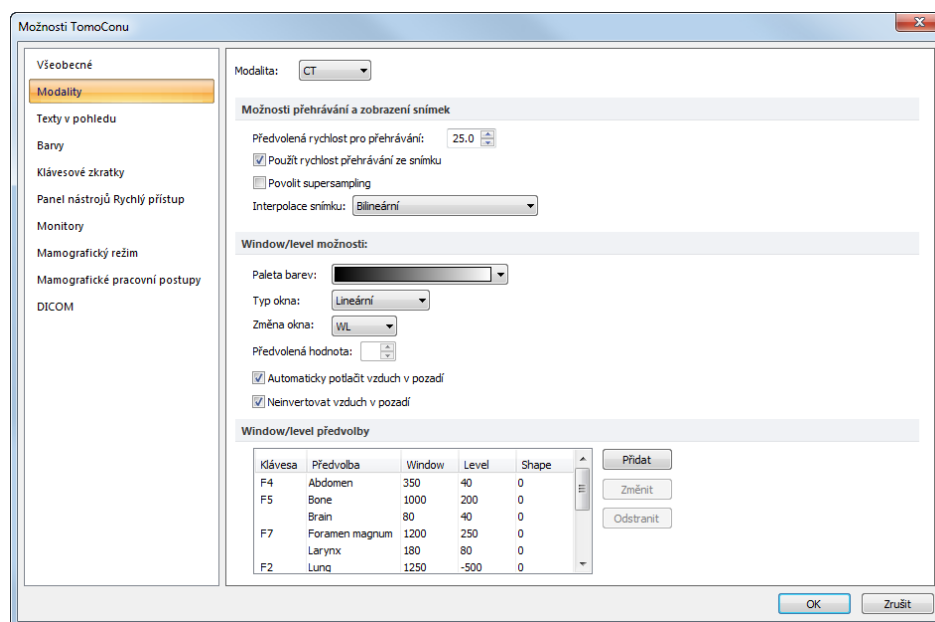

obr. 59 – Záložka Modality dialogu Možnosti TomoConu

Pro jednotlivé modalit je možné nastavit tyto vlastnosti:

- **Možnosti přehrávání a zobrazení snímek:**
 - Definovat **Předvolenou rychlost přehrávání** víceobrázkových snímků.

- Vybrat typ bitmapové interpolace (**Interpolace snímku**) pro zobrazování obrazových údajů v TomoConu (**Žádná** interpolace, **Bilineární** interpolace, **Bikubická** interpolace).
- Zapnout/vypnout použití „supersampling“ při zobrazení snímku (**Povolit supersampling**).
- **Window/level možnosti:**
 - Vybrat barevnou paletu, zvolit typ jejího odstupňování (**Typ okna a Předvolená hodnota**).
 - Zvolit mód změny okna (**Změna okna**).
 - Nastavit typ stupňování palety (**Typ okna a Předvolená hodnota**).
 - Zapnout/vypnout možnost **Automaticky potlačit vzduch v pozadí** pro trvalé zobrazení oblastí se vzduchem černou barvou (i při změně hodnot window/level).
 - Zapnout/vypnout možnost **Neinvertovat vzduch v pozadí** pro trvalé zobrazení oblastí se vzduchem černou barvou i v invertovaném pohledu.
- **Window/level předvolby** - uživatel má na výběr seznam kombinací hodnot window, level a shape pro každou používanou modalitu. Tyto kombinace mohou být pro urychlení práce přiřazeny ke klávesovým zkratkám F2 – F9.

Nové kombinace hodnot window, level a shape, popřípadě i jejich přiřazení ke klávesovým zkratkám se nastavují v dialogovém okně **Window/level předvolba** (viz obr. 60), které se otevře po zmáčknutí tlačítka **Přidat**. Kombinaci vybranou ze seznamu můžete vymazat zmáčknutím tlačítka **Odstranit**, nebo změnit po zmáčknutí tlačítka **Změnit**, kdy se znovu otevře dialogové okno **Window/level předvolba**, ve kterém je možné provést požadované změny.

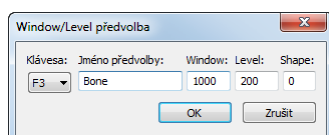

obr. 60 – Dialog Window/Level předvolba

4.3 Texty v pohledech

Na výběr zobrazených informací v různých typech pohledů se používá záložka **Texty v pohledu** dialogu **Nastavení TomoConu** (viz obr. 62).

TomoCon má předdefinovaná nastavení textových informací, které budou zobrazeny v jednotlivých typech pohledů a které jsou volně konfigurovatelné uživatelem.

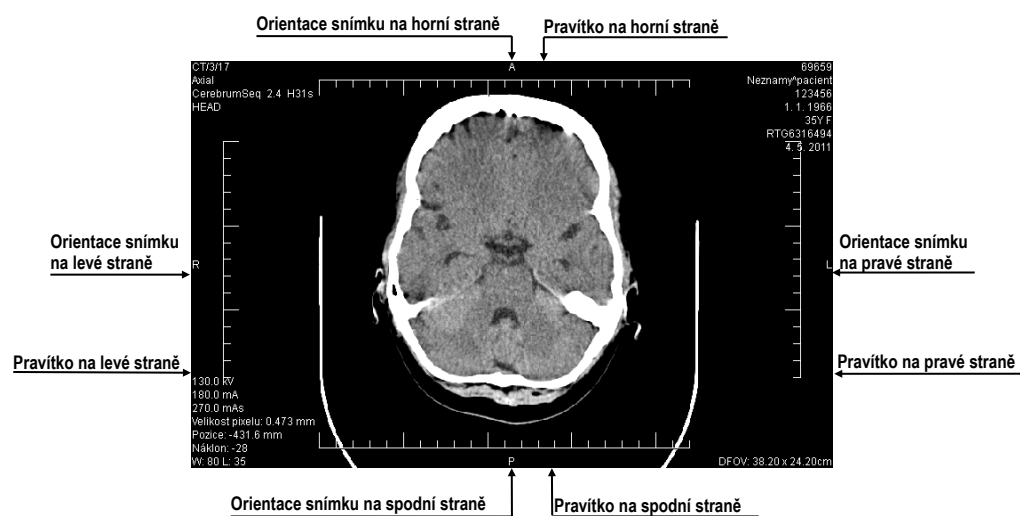

obr. 61 – Zobrazené texty v pohledech

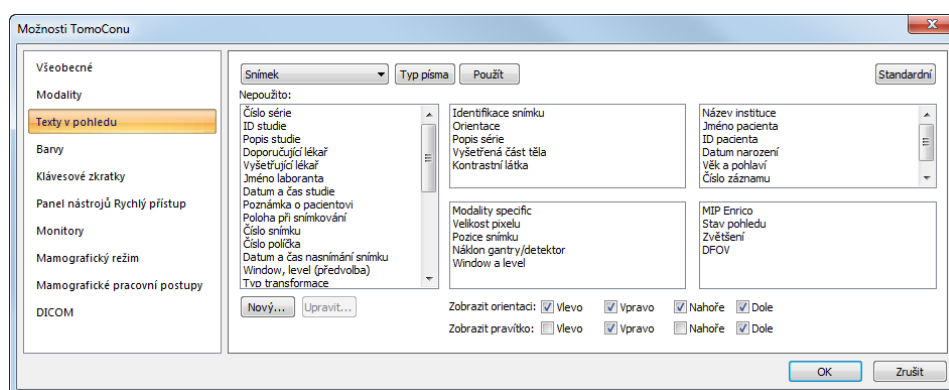

obr. 62 – Záložka Texty v pohledu dialogu Možnosti TomoConu

V tomto dialogu vyberte typ pohledu, pro který chcete nastavit zobrazení textových informací. Čtyři stejně velké obdélníkové oblasti představují zodpovídající rohy pohledu a obsahují popisné texty informací, které budou v těchto rozích zobrazeny. Pátá větší obdélníková oblast na levé straně obsahuje nepoužité popisné texty. Texty mohou být přemísťovány mezi těmito pěti oblastmi myši metodou drag&drop.

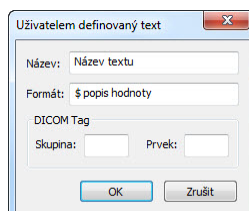

obr. 63 – Uživatelsky definovaný text

Navíc je možné po stisknutí tlačítka **Nový...** definovat i jiné jako předdefinované texty snímku v dialogu **Uživatелеm definovaný text** (viz obr. 63). V tomto dialogu je možné vybrat DICOM element, jehož hodnotu chcete zobrazit, a přiřadit mu popis. Přidaný text bude přidán do seznamu předdefinovaných textů.

V pohledech můžete navíc pomocí této záložky definovat i speciální texty. Patří mezi ne indikátor pozice a pravítko. Ve spodní části záložky **Texty v pohledech** (viz obr. 64) jsou zobrazeny zaškrťovací pole umožňující zobrazit pravítko a indikátor pozice v levé, pravé, horní, nebo spodní části pohledu. Pravítko a indikátor pozice vám umožňují lepší identifikaci skutečné velikosti a orientace snímky.

Zobrazit orientáciu: Vľavo Vpravo Hore Dole
 Zobrazit pravítko: Vľavo Vpravo Hore Dole

obr. 64 – Definování pozice pravítka a indikátoru pozice snímky

Pro aplikování změn vykonaných v záložce **Texty v pohledech** klikněte na tlačítko **Použít**. Jestli se chcete vrátit k předdefinovanému stavu a vrátit případné změny po uložení stlačte tlačítko **Standardní**.

4.4 Nastavení barev

V TomoConu je možno měnit barvu a tvar vybraných zobrazovaných objektů pomocí záložky **Barvy** dialogu **Nastavení TomoConu** (viz obr. 65).

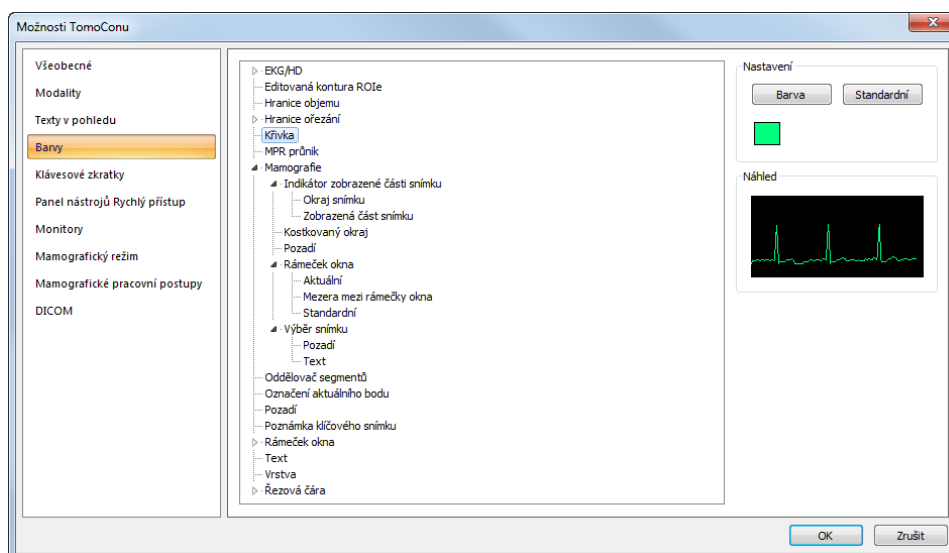

obr. 65 – Záložka Texty v pohledu dialogu Možnosti TomoConu

Barva se nastavuje v části **Nastavení** kliknutím na tlačítko **Barva** nebo čtvereček s aktuální barvou objektu. Otevře se dialogové okno pro výběr barvy z palety předdefinovaných barev nebo uživatelem vytvořených vlastních barev. V případě potřeby je možné přiřadit objektu i předdefinovanou barvu pomocí tlačítka **Standardní**. Při čárových objektech je možné zadat čáru jako **Plnou**, **Čárkovanou**,

Tečkovanou, Čárka-tečka. Při textových objektech je možno zadat tvar textu jako **Jednoduchý, Rozšířený.**

V části **Náhled** je uživateli k dispozici náhled na objekt se změnou barvou nebo tvarem.

4.5 Klávesové zkratky

Klávesové zkratky vám umožňují vykonávat funkce jednoduchým stlačením kombinace kláves. Použití této metody je mnohem rychlejší než použití klasického výběru funkcí pomocí myši. Pro správu všech klávesových zkratk vám TomoCon poskytuje přehledný dialog v záložce **Klávesové zkratky** dialogu **Možnosti TomoConu** (viz obr. 66).

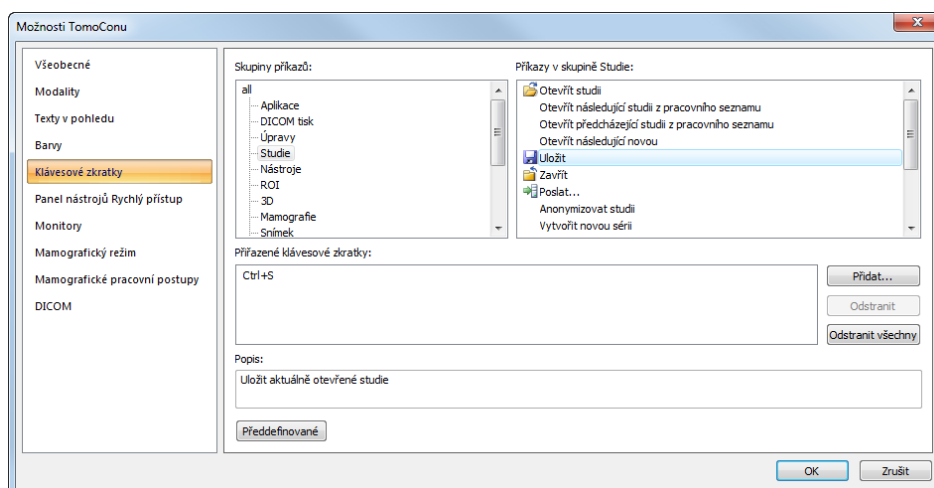

obr. 66 – Záložka Klávesové zkratky dialogu Možnosti TomoConu

Pro vybrané funkce můžete v TomoConu použít už nadefinované klávesové zkratky. Kompletní seznam nadefinovaných zkratk je uvedený v následující tabulce.

Popis zkratk	Zkratka
Otevřít manuál TomoConu	F1
Ukončit aplikaci	Alt+F4
Otevřít studii pacienta	Ctrl+O
Uložit aktuálně otevřené studie	Ctrl+S
Zavřít aktuálně otevřené studie	Ctrl+F4
Následující snímek	Page Down, Num 3
Předcházející snímek	Page Up, Num 9
Vložit novou sérii do vybrané studie	Ctrl+N
Kopírovat vybraný snímek do clipboardu	Ctrl+C
Vybrat všechny snímky série (rozhraní DICOM tlače)	Ctrl+A
Odznačit všechny snímky série (rozhraní DICOM tlače)	Ctrl+D

Invertovat výběr (rozhraní DICOM tlačě)	Ctrl+I
Zobrazit rozhraní pro DICOM tlač	Ctrl+P

TomoCon vám samozřejmě umožňuje nadefinovat si i vlastní klávesové zkratky pomocí nastavení klávesových zkratk v záložce **Klávesové zkratky** dialogu **Možnosti TomoConu** (viz obr. 66).

Pro definování vlastní klávesové zkratky v záložce **Klávesové zkratky**:

1. Najděte požadovanou skupinu funkcí v seznamu na levé straně. Pro zobrazení seznamu funkcí patřících do skupiny klikněte na název skupiny v levém seznamu. V seznamu na pravé straně se vám zobrazí seznam dostupných funkcí.
2. Když najdete příslušnou funkci (v seznamu na pravé straně) pro kterou chcete přidat zkratku, klikněte na název funkce a klikněte na tlačítko **Přidat....**
3. Zobrazí se vám dialog **Definuj klávesové zkratky** (viz obr. 67). Stlačte postupně kombinaci kláves pro klávesovou zkratku. Stlačená kombinace kláves se vám okamžitě zobrazí v okně **Stlačený klávesy**.
4. Když si přejete přidat zadanou klávesovou zkratku, klikněte na tlačítko **Přidat....**
5. Jestliže chcete přidat více jako jednu klávesovou zkratku pro jednu funkci, po zadání první zkratky klikněte na tlačítko **Přiřadit**. Posledně zadaná zkratka bude přidána k funkci (políčko **Přiřazeny klávesy**) a do políčka **Stlačené klávesy** můžete zadat další zkratku. Na konec pro potvrzení klikněte na tlačítko **Aplikovat**.

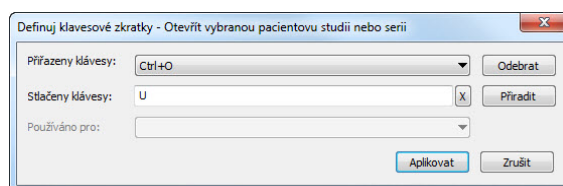

obr. 67 – Dialog Definuj klávesové zkratky

Pro odstranění klávesové zkratky v dialogu **Klávesové zkratky**:

1. Najděte požadovanou skupinu funkcí, ke které je přiřazená odstraňovaná zkratka v seznamu na levé straně.
2. Klikněte na funkci, pro kterou chcete odstranit zkratku v seznamu na pravé straně.
3. Klikněte na tlačítko **Odstranit**.

Pro odstranění všech definovaných a nadefinovaných zkratk v TomoConu klikněte na tlačítko **Odstranit všechny**.

Pro odstranění všech vašich zkratk, které jste vytvořili v TomoConu a návratu k nadefinovaným klikněte na tlačítko **Předdefinované**.

4.6 Panel nástrojů Rychlý přístup

Panel nástrojů **Rychlý přístup** je plně konfigurovatelný panel, který vám umožňuje přidávat a odebírat vlastní tlačítka, která zastupují příkazy aplikace TomoCon.

Pro přidání příkazu do panelu použijte záložku **Panel nástrojů Rychlý přístup** dialogu **Možnosti TomoConu** (viz obr. 68):

1. Vyberte příkaz v části **Dostupné příkazy**. Vybraný příkaz bude označen modrou barvou.
2. Klikněte levým tlačítkem myši na již definovaný příkaz v části **Přizpůsobit panel nástrojů Rychlý přístup**, který bude definovat polohu pro vložení nového příkazu.
3. Stiskněte tlačítko **Přidat >>**.
4. Nový příkaz bude přidán za vybraný příkaz v části **Přizpůsobit panel nástrojů Rychlý přístup**.

Pro odstranění příkazu z panelu nástrojů Rychlý přístup v zobrazeném dialogu **Možnosti TomoConu** vyberte příkaz v části **Přizpůsobit panel nástrojů Rychlý přístup** a stiskněte tlačítko **<< Odstranit**. Odstraněný příkaz bude přesunut zpět do části **Dostupné příkazy**.

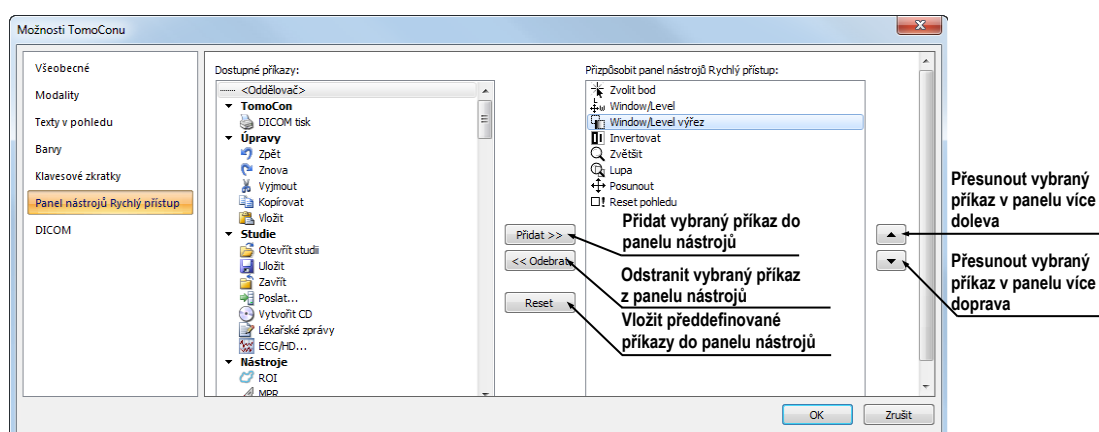

obr. 68 - Vložení nového příkazu za příkaz Invertovat v panelu nástrojů Rychlý přístup

Pro změnu pořadí příkazů v panelu nástrojů Rychlý přístup použijte tlačítka ▲, ▼. Vyberte příkaz v části **Přizpůsobit panel nástrojů Rychlý přístup** a stiskněte tlačítko ▲ pro přesun doleva nebo tlačítko ▼ pro přesun doprava v panelu nástrojů.

4.7 Monitor

Záložka **Monitor** vám umožňuje kalibrovat každý monitor připojený k pracovní stanici definováním fyzických rozměrů jeho zobrazovací plochy. Kalibrace je první a nevyhnutelný krok pro zobrazování snímků ve všech režimech zvětšování (viz 7.2 Změna velikosti snímku). Bez kalibrace monitorů nemůžete prohlížet snímky na monitoru v jejich aktuální velikosti.

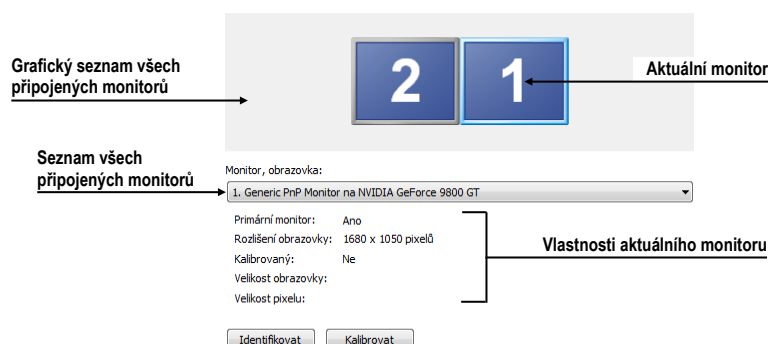

obr. 69 – Záložka Monitor

Pro kalibraci všech připojených monitorů v TomoConu postupujte podle následujících kroků:

1. Klikněte v náhledu monitorů na požadovaný monitor a klikněte na tlačítko **Kalibrovat**. Pro rozlišení pořadí monitorů můžete monitory identifikovat kliknutím na tlačítko **Identifikovat**.
2. Na vybraném aktuálním monitoru se zobrazí celoobrazovkový kalibrační dialog (viz obr. 70).

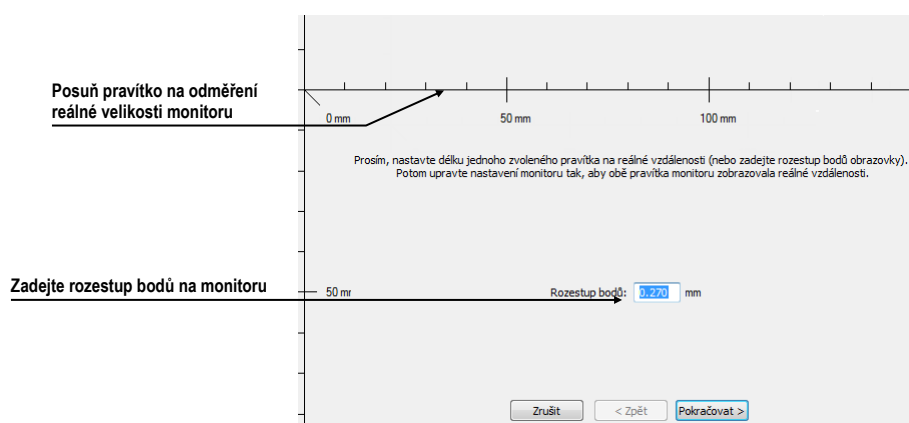

obr. 70 – Kalibrace monitoru

3. Podle pravítka v dialogu a pomocí libovolného měřicího zařízení na měření délky (pravítko, šuplera) kalibrujte vzdálenosti na monitoru. Pravítko v dialogu je možné táhnutím zvětšovat a zmenšovat, abyste dosáhli měřené

úsek, který jste změřili vaším měřicím zařízením. Pro minimalizaci odchylky měření je výhodné měřit co největší vzdálenost.

4. Klikněte na tlačítko **Dále**.
5. Ověřte vypočítané rozměry vaším měřidlem délky (viz obr. 71) a klikněte na tlačítko **Dokončit**.

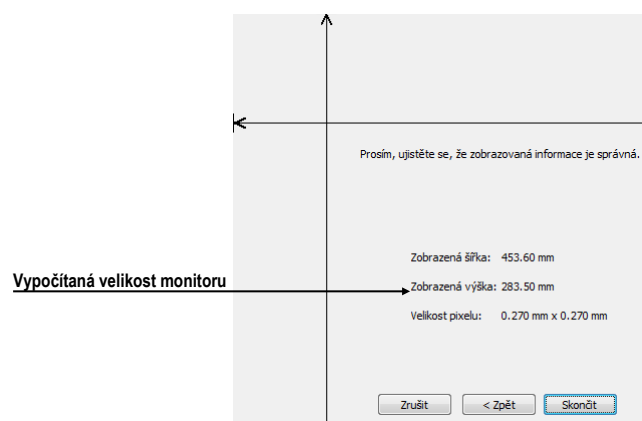

obr. 71 – Ověření kalibrace monitoru

4.8 Mamografický režim

Záložka **Mamografický režim** v dialogu **Možnosti TomoConu** (viz obr. 73) vám umožňuje nastavit základní vlastnosti uživatelského rozhraní, pohledů a přechodů snímků v mamografickém režimu TomoConu:

- **Nastavení uživatelského rozhraní:**
 - **Vzhled aplikace** – Umožňuje změnit vzhled mamografického režimu, aby byl stejný jako některé známější Microsoft Windows aplikace.
 - **Velikost GUI/textu** – Změna základní škály písma pro všechny ovládací prvky v mamografickém režimu (dialogová okna, menu atd.).
- **Nastavení pohledu:**
 - **První klik jen aktivuje pohled** – pokud je nastavená tato možnost, tak po kliknutí na neaktivní pohled v mamografii se pohled stane aktivním. V opačném případě se nejen aktivuje pohled, ale zároveň se vykoná příslušná akce v pohledu navázaná na kliknutí.
 - **Indikovat zobrazení výseku snímku v pohledu (checkered border)**. Pokud je nastavená tato možnost a snímek v pohledu v mamografickém režimu je zvětšená tak, že přesahuje pohled, potom na okraji pohledu, kde snímek přesahuje mimo je zobrazený kostkovaný okraj.

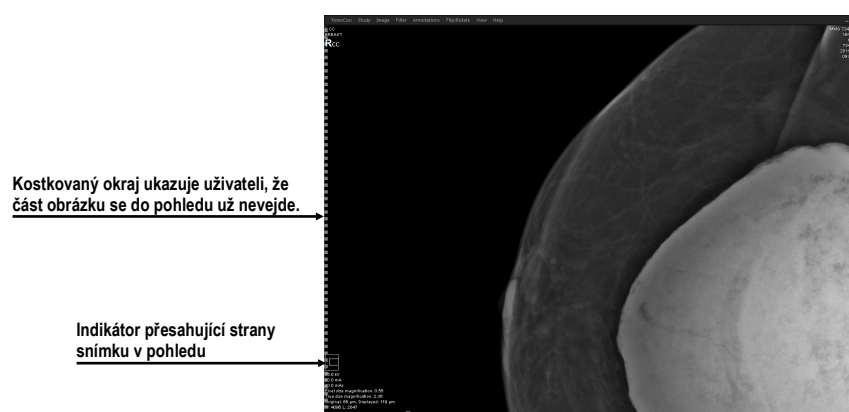

obr. 72 – Aktivní kostkovaný okraj

- **Relativní změna window/level** – pokud je nastavená tato možnost spolu z možností **Rozsah všech** na panelu nástrojů, tak procento změny hodnot window/level v aktuálním pohledu je aplikované i na ostatní pohledy proporcionálně v rozsazích window/level hodnot jednotlivých pohledů.
- **Mamografické vlastnosti:**
 - **Spustit mamografický režim automaticky po otevření mamografické studie** – pokud je nastavené, tak každá studie s modalitou MG se automaticky otevírá v mamografickém režimu.
 - **Zobrazovat dialog Zavřít studii při zavírání mamografických studií** – pokud je nastaveno, zobrazí se při zavírání studie vždy potvrzující dialog pro uzavření a uložení studie.
 - **Zobrazit snímky pro zpracování** – zapíná nebo vypíná zobrazování údajů určených pro další zpracování (snímky pro zpracování není možné použít na diagnostiku).
 - **Reverzní ACR zobrazení snímků (dorzal hanging)** – pokud je zapnuté, snímky jsou zobrazené s dorzální orientací.
 - **Reverzní pořadí pohledů (ML na levé straně)** – pokud je zapnuté, snímky ML jsou zobrazené v navigátoru snímků před snímky CC.
- **Zvětšení při posunu po snímcích:**
 - **Pixel na pixel** – pokud je povolena tato možnost, potom každý snímek ve způsobu posunu po snímcích je zobrazená pixel na pixel (každý pixel snímky je zobrazený jako pixel v pohledu na monitoru).
 - **Stejná velikost** – pokud je povolena tato možnost, tak snímky ve způsobu posunu po snímcích jsou zobrazované ve stejné velikosti (největší snímek z celé studie je roztažená v celém pohledu a ostatní

jsou ve svých pohledech zobrazené poměrně k velikosti největšího snímku). V políčku napravo může být zadán faktor pro zvětšení, který poměrově zvětšuje snímky ve všech pohledech.

- **Vynechat prázdné oblasti při přechodu snímku** – pokud je povolena tato možnost a snímek obsahuje oblasti, v kterých se nachází pouze vzduch, potom jsou tyto oblasti při přechodu snímky přeskočené.

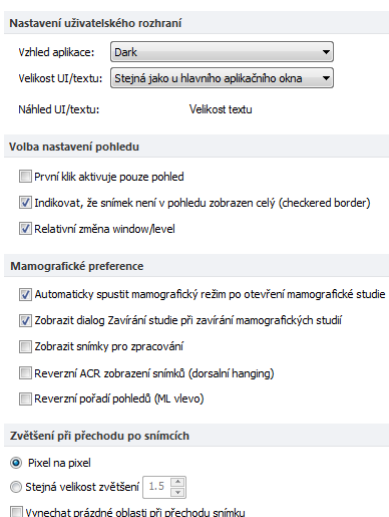

obr. 73 – Záložka Mamografický režim v dialogu Možnosti TomoConu

4.9 Mamografické postupy

Záložka **Mamografické postupy** v dialogu **Možnosti TomoConu** vám umožňuje konfigurovat pracovní postupy hanging protokolů, které jsou použitelné v mamografickém režimu TomoConu. Pro podrobný popis konfiguračního procesu mamografických postupů viz 24.8 Pracovní postupy.

4.10 DICOM nastavení

Následující nastavení parametrů DICOM přijímače a DICOM úložiště lokálních studií jsou dostupná pomocí záložky **DICOM** dialogu **Možnosti TomoConu** (viz obr. 74):

- Vlastnosti adresáře pro lokální úložiště (**Nastavení pro lokální studie**), viz 4.10.1 Nastavení lokálního úložiště Lokální studie.
- **Údržba databáze** – nástroje pro kompakci a obnovení databáze lokálních studií (viz 4.10.2 Údržba databáze).
- **Studie pracovního seznamu** – nastavení pro pracovní seznam, který obsahuje důležité studie pro uživatele (viz 4.10.3 Studie v pracovním seznamu).

- Nastavení pro příjem DICOM údajů do TomoConu (**Lokální DICOM nastavení**), viz 4.10.4 Nastavení DICOM přijímače.
- Nastavení externích zařízení pro výměnu DICOM údajů (**Vzdálené DICOM zařízení**), viz 4.10.5 Konfigurace externích DICOM zařízení.

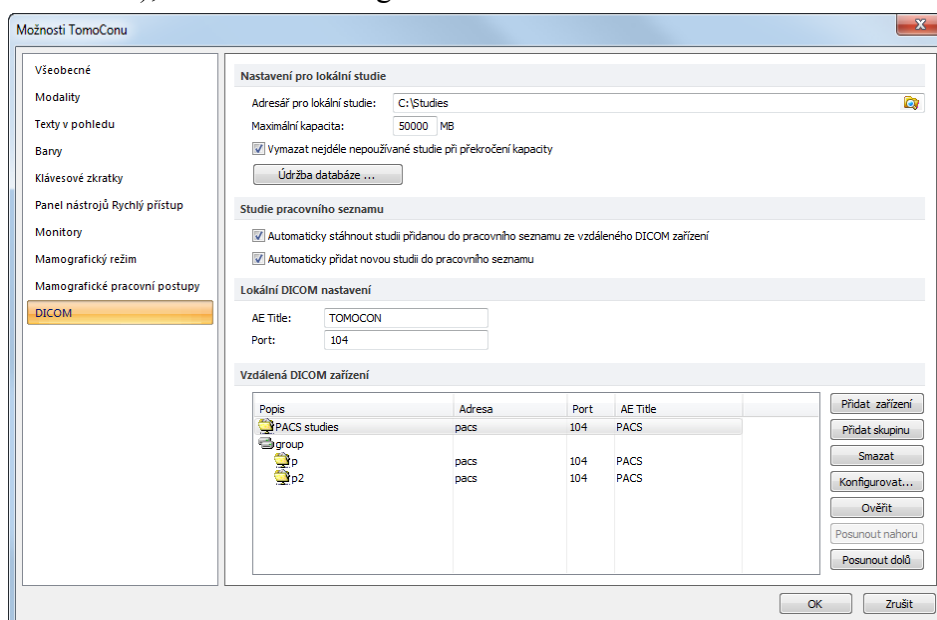

obr. 74 – Záložka DICOM dialogu Možnosti TomoConu

4.10.1 Nastavení lokálního úložiště Lokální studie

V záložce **DICOM** – část **Nastavení pro lokální studii** (viz obr. 75) – je možné definovat **Adresář pro lokální studii**, do něhož budou ukládány všechny studie otevřené v TomoConu.

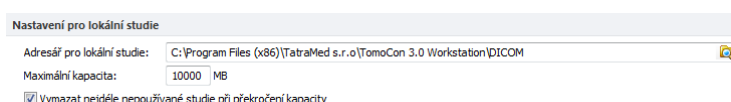

obr. 75 – DICOM záložka dialogu Možnosti TomoConu

Pro definování adresáře lokálních studií klikněte na ikonu . Následně se vám zobrazí **Browse for folder** dialog, ve kterém můžete vybrat konkrétní adresář. V případě, jestli je v TomoConu otevřená libovolná studie, adresář není možné změnit a tahle položka je zakázaná.

Jestliže objem uložených údajů přesáhne maximální povolenou kapacitu (**Maximální kapacita**), budou nejdéle nepoužívané studie smazány, ale to jen v případě, že je zaškrtnutá volba **Vymazat nejdéle nepoužívané studie při překročení kapacity**.

4.10.2 Údržba databáze

Lokální studie v TomoConu jsou navrženy s cílem maximalizovat rychlost práce se všemi studii uloženými na lokálním disku. Avšak během práce s lokálními studii může za určitých okolností nastat chyba, která může ohrozit integritu údajů. Například velikost adresáta lokálních studií může přerůst fyzickou kapacitu disku nebo TomoCon může být nekorektně ukončený (např. při výpadku elektrického napájení). Za těchto okolností může nastat porušení integrity údajů databáze lokálních studií, co má za následek nepočitatelnost těchto údajů. Z tohoto důvodu vám TomoCon poskytuje pod názvem **Údržba databáze** (viz obr. 76) opravné a kompresní funkce, které umožňují komprimovat a opravit databázi lokálních studií. Pro zobrazení dialogu **Údržba databáze** klikněte na tlačítko **Údržba databáze** v části **Nastavení pro lokální studie**.

Pro optimalizaci velikosti databáze lokálních studií vyberte možnost **Kompakce a analýza databáze** a klikněte na tlačítko **OK**.

Pro opravu poškozené databáze vyberte **Rekonstrukce databáze** a klikněte na tlačítko **OK**.

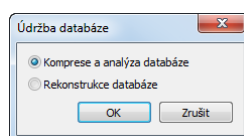

obr. 76 – Údržba databáze

4.10.3 Studie v pracovním seznamu

Pracovní seznam studií obsahuje předpřipravené studie z lokálních studií nebo z libovolného DICOM zařízení, ke kterým potřebuje mít uživatel okamžitý a rychlý přístup. Pracovní seznam tvoří samostatnou záložku v dialogu otevřených studií (**Vyhledávání studií**). Studie můžete do pracovního seznamu přidávat manuálně nebo můžete aktivovat možnost **Automaticky přidat novou studii do pracovního seznamu** (viz obr. 77). Pokud zvolíte toto nastavení, budou všechny přijaté studie automaticky přidány do pracovního seznamu.

Když chcete zvýšit rychlost přístupu ke studiím v pracovním seznamu, TomoCon poskytuje možnost automaticky uložit všechny studie přidány do pracovního seznamu do databáze lokálních studií. Pro aktivování této funkce povolte možnost **Automaticky stáhnout studii přidanou do pracovního seznamu ze vzdáleného DICOM zařízení** (viz obr. 77).

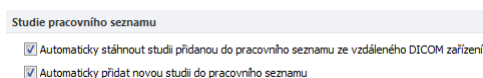

obr. 77 – Studie v pracovním seznamu, část DICOM nastavení

4.10.4 Nastavení DICOM přijímače

TomoCon obsahuje vlastní lokální DICOM přijímač, který automaticky ukládá přijímané údaje pacienta do úložiště Lokální studie. Pro tento přijímač je možné nastavit (viz obr. 78):

- **AE Title** – název TomoConu, který bude použit pro DICOM komunikaci s jiným zařízením.
- Port pro příjem DICOM údajů (**Listen port**).

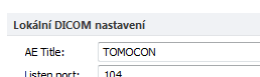

obr. 78 - DICOM záložka dialogu Možnosti TomoConu

4.10.5 Konfigurace externích DICOM zařízení

Každé vzdálené DICOM zařízení připojené k TomoConu (PACS, DICOM modalita, atd.) je v TomoConu reprezentované jako samostatná záložka v dialogu **Vyhledávání studií**. V každé takovéto záložce je možné vyhledávat studie na daném DICOM zařízení a stahovat je do TomoConu. DICOM zařízení je možné spojovat navíc i do skupin. V tomto případě je více zařízení reprezentovaných jednou záložkou v dialogu **Vyhledávání studií**, přičemž název záložky je ekvivalentní s názvem skupiny.

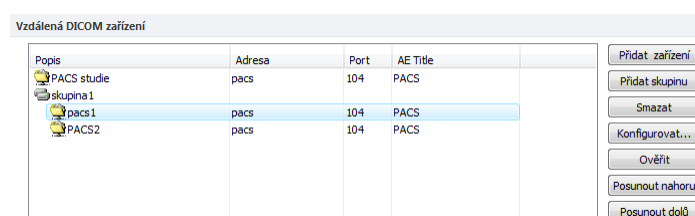

obr. 79 - Vzdálené DICOM zařízení, část DICOM

Pro správu vzdálených DICOM zařízení a jejich skupin použijte část **Vzdálené DICOM zařízení** v záložce **DICOM** v dialogu **Možnosti TomoConu**. (viz obr. 79):

- Pro přidání nové skupiny DICOM zařízení klikněte na tlačítko **Přidat skupinu**. Zadejte název skupiny a potvrďte kliknutím na tlačítko **OK**.
- Pro přidání DICOM zařízení jako samostatné položky klikněte na tlačítko **Přidat zařízení**. Zobrazí se dialog **Konfigurace zařízení** (viz obr. 80) do kterého zadejte požadované informace o zařízení a klikněte na tlačítko **OK**.
- Pro přidání nového DICOM zařízení do skupiny, vyberte v seznamu požadovanou skupinu a stlačte tlačítko **Přidat zařízení**. V dialogu **Konfigurace zařízení** zadejte požadované informace a klikněte na tlačítko **OK**.

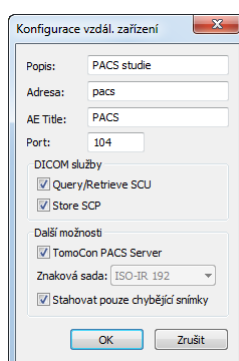

obr. 80 – Dialog konfigurace zařízení

- Pro úpravu existující skupiny nebo DICOM zařízení klikněte na tlačítko **Konfigurovat**. Zobrazí se dialog na konfiguraci skupiny nebo DICOM zařízení.
- Pro ověření spojení přidaného DICOM zařízení klikněte na tlačítko **Ověřit**.
- Pro změnu pořadí DICOM zařízení, skupin a přesouvání zařízení do/ze skupin použijte tlačítka **Posunout nahoru** a **Posunout dolů**.

5 Stáhnutí a otevření studie

Na správu DICOM studií vám TomoCon poskytuje dialog **Vyhledávání studií** (viz obr. 81), který obsahuje skupinu komplexních nástrojů pro práci se studii uloženými v TomoConu, na vzdálených DICOM zařízeních a na CD/DVD nosičích. Navíc umožňuje posílat snímky a taky správy a měření pro tyto snímky na vzdálené DICOM zařízení, napalovat studie na údajové disky CD/DVD a spravovat pracovní seznamy studií.

Pro zobrazení dialogu **Vyhledávání studií** kliknete na ikonu **Otevřít** v hlavním panelu nástrojů TomoConu nebo v hlavním menu v části **Studie** kliknete na položku **Otevřít studii...** (viz obr. 81).

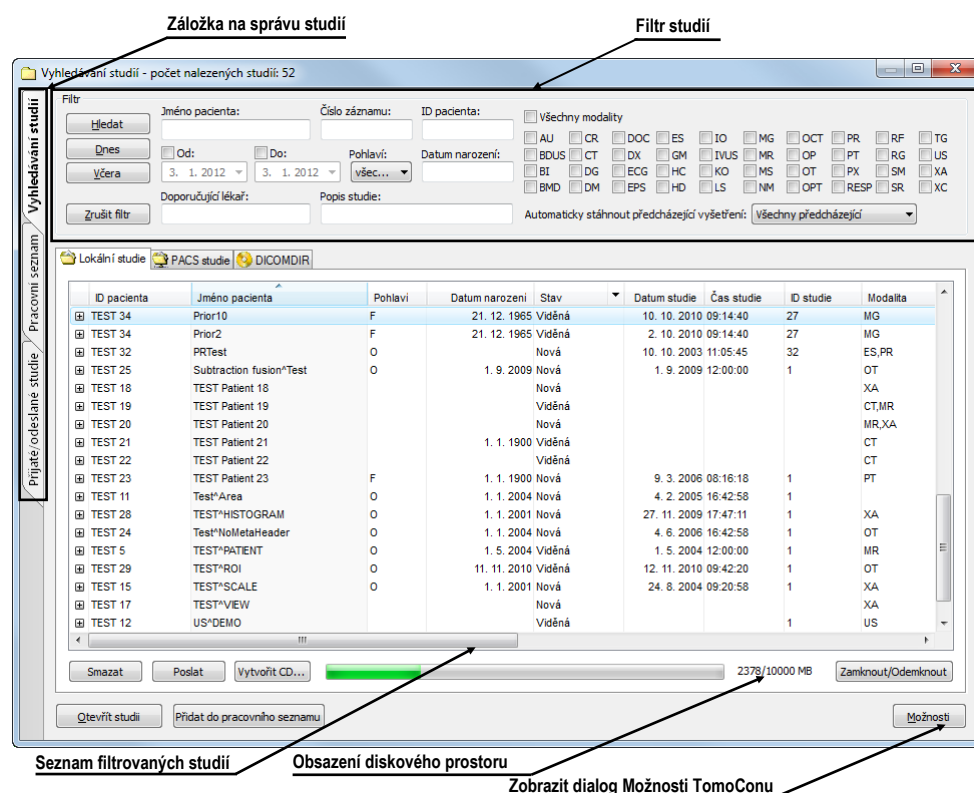

obr. 81 – Hlavní části dialogu Vyhledávání studií

Dialog **Vyhledávání studií** se skládá z následujících hlavních částí:

- Část pro filtrování, které obsahuje nastavení filtru pro vyhledávání studií (viz 5.2 Vyhledávání a filtrování studií).
- Záložku pro rychlý přístup k důležitým studiím – pracovní seznam studií (viz 5.8 Pracovní seznam).
- Záložku na monitorování, posílání a přijímání studií (viz 5.7 Monitorování a řízení posílání/přijímání studií).



- Záložky konfigurovaných DICOM zařízení, spolu se záložkou pro lokální studie a DICOMDIR. Studie z každého zařízení jsou umístěny v samostatné záložce (viz 5.2 Vyhledávání a filtrování studií).

5.1 Seznam studií

Seznam studií zobrazuje v přehledné formě základní informace o vyhledaných studiích v dialogu **Vyhledávání studií**. Studie v tomto seznamu jsou seřazené podle vybraného parametru studie, přičemž jejich pořadí je možné měnit kliknutím na příslušný sloupec v záhlaví se jménem parametru studie. Pořadí jednotlivých sloupců v seznamu možno měnit pomocí drag&drop metody (viz obr. 82).

ID pacienta	Jméno pacienta	Pohlaví	Jméno pacienta	Stav	Datum studie	Čas studie	ID studie	Modalita
TEST 12	US*DEMO			Viděná			1	US
TEST 17	TEST*VIEW			Nová				XA
TEST 15	TEST*SCALE	O	1. 1. 2001	Nová	24. 8. 2004	09:20:58	1	XA
TEST 29	TEST*ROI	O	11. 11. 2010	Viděná	12. 11. 2010	09:42:20	1	OT
TEST 5	TEST*PATIENT	O	1. 5. 2004	Viděná	1. 5. 2004	12:00:00	1	MR
TEST 24	Test*NoMetaHeader	O	1. 1. 2004	Nová	4. 6. 2006	16:42:58	1	OT
TEST 28	TEST*HISTOGRAM	O	1. 1. 2001	Nová	27. 11. 2009	17:47:11	1	XA
TEST 11	Test*Area	O	1. 1. 2004	Nová	4. 2. 2005	16:42:58	1	
TEST 23	TEST Patient 23	F	1. 1. 1900	Nová	9. 3. 2006	08:16:18	1	PT
TEST 22	TEST Patient 22			Viděná				CT
TEST 21	TEST Patient 21		1. 1. 1900	Viděná				CT

obr. 82 – Změna pořadí sloupců při použití drag&drop

Každá studie v seznamu studií je zobrazená v samostatném řádku, který je možné rozbalit na jednotlivé série kliknutím na symbol . Po kliknutí na tento symbol je zobrazený (rozbalený) podseznam se všemi sériemi patřícími studii spolu s parametry série (datum, čas, popis, modalita, počet snímků). Zobrazený seznam sérií je možné opět skrýt (sbalit) kliknutím na symbol .

Klikněte na +/-, pokud chcete rozbalit/sbalit seznam se sériemi vybrané

ID pacienta	Jméno pacienta	Pohlaví	Datum narození	Stav	Datum studie	Čas studie	ID studie	Modalita																														
TEST 33	Presentation, Processing	F	1. 1. 1964	Viděná	13. 1. 2011	08:23:12		MG																														
TEST 39	PR Test	F	19. 11. 1956	Viděná	22. 9. 2011	08:45:05	PMG	MG,PR																														
TEST 31	PR Test	F		Viděná	15. 10. 2010	09:14:40	31	OT,PR																														
<table border="1"> <thead> <tr> <th>Číslo série</th> <th>Popis série</th> <th>Datum série</th> <th>Čas série</th> <th>Modalita</th> <th>Snímky</th> </tr> </thead> <tbody> <tr> <td>1</td> <td></td> <td>15. 10. 2010</td> <td>09:17:52</td> <td>OT</td> <td>4</td> </tr> <tr> <td>2</td> <td>PR for OT series (WL and VOI LUT)</td> <td></td> <td></td> <td>PR</td> <td>4</td> </tr> <tr> <td>3</td> <td>PR for OT series (shutter)</td> <td></td> <td></td> <td>PR</td> <td>4</td> </tr> <tr> <td>4</td> <td>PR for OT series (rotation)</td> <td></td> <td></td> <td>PR</td> <td>4</td> </tr> </tbody> </table>									Číslo série	Popis série	Datum série	Čas série	Modalita	Snímky	1		15. 10. 2010	09:17:52	OT	4	2	PR for OT series (WL and VOI LUT)			PR	4	3	PR for OT series (shutter)			PR	4	4	PR for OT series (rotation)			PR	4
Číslo série	Popis série	Datum série	Čas série	Modalita	Snímky																																	
1		15. 10. 2010	09:17:52	OT	4																																	
2	PR for OT series (WL and VOI LUT)			PR	4																																	
3	PR for OT series (shutter)			PR	4																																	
4	PR for OT series (rotation)			PR	4																																	
TEST 30	Padding/Value*Test	O	17. 5. 2011	Viděná	18. 5. 2011	14:05:32	1	MG,OT																														
TEST 35	Overview2	F	1. 1. 1901	Viděná	9. 12. 2005	10:42:00	009002	MG																														

Série vybrané studie

obr. 83 – Rozbalení detailů studie v dialogu vyhledávání studií

Spolu se zobrazenými sériemi se při každé rozbalené studii zobrazují aj jej předcházející studie (viz obr. 84), pokud nějaké existují. Při každé předcházející studii je možné zobrazovat i jej série kliknutím na symbol .

ID pacienta	Jméno pacienta	Pohlaví	Datum narození	Stav	Datum studie	Čas studie	ID studie	Modalita																														
MMG 73488/11	MMG 73488	F	1. 1. 1964	Viděná	13. 1. 2011	08:23:12	PMG	MG																														
MMG 73488/11	MMG 73488	F	1. 1. 1964	Viděná	13. 1. 2011	08:23:12	PMG	MG																														
<table border="1"> <thead> <tr> <th>Číslo série</th> <th>Popis série</th> <th>Datum série</th> <th>Čas série</th> <th>Modalita</th> <th>Snímky</th> </tr> </thead> <tbody> <tr> <td>71011100</td> <td>L CC</td> <td>13. 1. 2011</td> <td>08:23:12</td> <td>MG</td> <td>1</td> </tr> <tr> <td>71012100</td> <td>L MLO</td> <td>13. 1. 2011</td> <td>08:23:12</td> <td>MG</td> <td>1</td> </tr> <tr> <td>71021100</td> <td>R CC</td> <td>13. 1. 2011</td> <td>08:23:12</td> <td>MG</td> <td>1</td> </tr> <tr> <td>71022100</td> <td>R MLO</td> <td>13. 1. 2011</td> <td>08:23:12</td> <td>MG</td> <td>1</td> </tr> </tbody> </table>									Číslo série	Popis série	Datum série	Čas série	Modalita	Snímky	71011100	L CC	13. 1. 2011	08:23:12	MG	1	71012100	L MLO	13. 1. 2011	08:23:12	MG	1	71021100	R CC	13. 1. 2011	08:23:12	MG	1	71022100	R MLO	13. 1. 2011	08:23:12	MG	1
Číslo série	Popis série	Datum série	Čas série	Modalita	Snímky																																	
71011100	L CC	13. 1. 2011	08:23:12	MG	1																																	
71012100	L MLO	13. 1. 2011	08:23:12	MG	1																																	
71021100	R CC	13. 1. 2011	08:23:12	MG	1																																	
71022100	R MLO	13. 1. 2011	08:23:12	MG	1																																	
MMG 73488/11	MMG 73488	F	1. 1. 1964	Nová	20. 1. 2009	10:25:23	PMG	MG																														
MMG 73488/11	MMG 73488	F	1. 1. 1964	Nová	15. 1. 2008	13:45:28	PMG	MG																														

obr. 84 – Studie s 2 předcházejícími studiemi

V seznamu vyhledávaných studií je Navíc možné i konfigurovat, které informace se mají zobrazovat. Když kliknete pravým tlačítkem na záhlaví v seznamu studií, zobrazí se kontextové menu s názvy sloupců seznamu (viz obr. 85). Zaškrtnutím jednotlivých položek v menu si můžete definovat, které sloupce chcete zobrazovat a které ne.

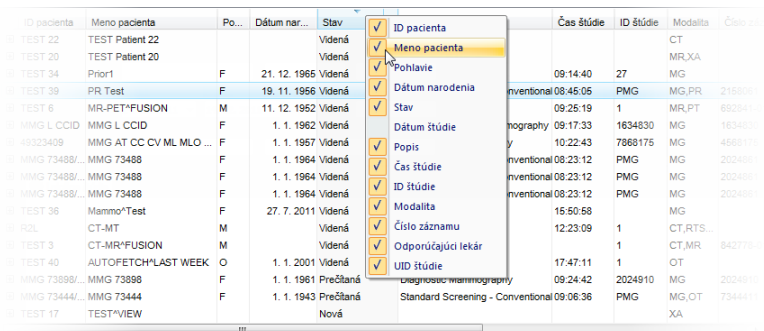

obr. 85 – Kliknutím pravým tlačítkem na záhlaví můžete definovat viditelné sloupce

5.2 Vyhledávání a filtrování studií

TomoCon vám umožňuje vyhledávat studie na libovolném DICOM kompatibilním zařízení. Každé v TomoConu nakonfigurované DICOM úložiště je v dialogu **Vyhledávání studií** zobrazené jako samostatná záložka se seznamem vyhledávaných studií (viz obr. 86).

Když chcete zobrazit studie uložené na DICOM úložišti, klikněte v dialogu **Vyhledávání studií** na záložku s názvem příslušného DICOM úložiště, specifikujte nastavení filtru a klikněte na tlačítko **Hledat**. TomoCon vám umožňuje pracovat s následujícími čtyřmi typy DICOM úložišť:

- Lokální studie (viz 5.2.1 Lokální studie)
- DICOM média (CD, HD, etc.) (viz 5.2.4 DICOMDIR)
- Externí DICOM zařízení (viz 5.2.3 Externí DICOM úložiště)

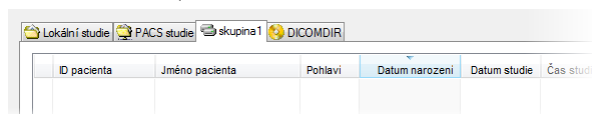

obr. 86 – Záložka pro externí DICOM úložiště

Když vyhledáváte na libovolném úložišti DICOM údajů (kromě DICOMDIR), po vyhledání se zobrazí pouze ty studie, které splňují kritéria definovaná ve filtru dialogu **Vyhledávání studií**. To umožňuje zobrazit jen ty studie, které právě potřebujete.

Když chcete blíže specifikovat parametry vyhledávání, vyplňte pole v horní části dialogu **Vyhledávání studií** (viz obr. 87). Tlačítkem **Hledat** potom spustíte proces vyhledávání studií.

TomoCon vám umožňuje zadávat následující parametry pro filtraci:

- **Jméno pacienta, Číslo záznamu, ID pacienta**
- **Datum vyšetření: Dnes, Včera, Od – Do**
- **Datum narození, Pohlaví**
- **Modalita (Všechny modalities, Výběr modalities)**

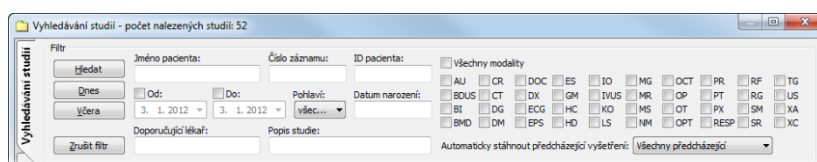

obr. 87 – Dialog Vyhledávání studií – část vyhledávacích parametrů

Navíc je možné v dialogu **Vyhledávání studií** vyhledávat studie podle hlavních parametrů vybrané studie (viz obr. 88). Vyhledávací parametry jsou obsažené v položkách kontextového menu vybrané studie pod názvem **Hledat podle**. Pokud chcete zobrazit toto kontextové menu, klikněte pravým tlačítkem myši na vybranou studii. Proces vyhledávání se spustí automaticky, když vyberete z tohoto menu vyhledávací parametr.

ID pacienta	Jméno pacienta	Pohlaví	Datum nar...	Stav	Datum studie	Čas studie	ID studie	Modalita
TEST 26	Waveform + Annots	M	2. 1. 1944	Viděná	23. 12. 1999	10:05:45	43288	ECG,HD
TEST 27	Volume Rendering			Nová				CT
TEST 12	US*DEMO			Viděná			1	US
TEST 17	TEST*VIEW			Nová				XA
TEST 15	TEST*SCALE	O						XA
TEST 29	TEST*ROI	O						OT
TEST 5	TEST*PATIENT	O						MR
TEST 24	Test*NoMetaHeader	O						OT
TEST 28	TEST*HISTOGRAM	O						XA
TEST 11	Test*Area	O						PT
TEST 23	TEST Patient 23	F						CT
TEST 22	TEST Patient 22							CT
TEST 21	TEST Patient 21							MR,XA
TEST 20	TEST Patient 20							CT,MR
TEST 19	TEST Patient 19							XA
TEST 18	TEST Patient 18							OT
TEST 25	Subtraction fusion*Test	O	1. 9. 2009	Nová	1. 9. 2009	12:00:00	1	ES,PR
TEST 32	PRTest	O	10. 10. 2003	Nová	10. 10. 2003	11:05:45	32	ES,PR

obr. 88 – Vyhledání studií podle parametru vybrané studie

Vyhledávat podle parametrů vybrané studie můžete i na jiném, jak aktuálním úložišti. Pro nastavení cílového úložiště pro vyhledávání rozklikněte v kontextovém menu vybrané studie položku **Hledat ve** a vyberte úložiště (viz obr. 89).

ID pacienta	Jméno pacienta	Pohlaví	Datum studie	Datum narození	Stav	Čas studie	ID studie	Modalita
TEST 27	Volume Rendering				Nová			CT
TEST 12	US*DEMO				Viděná		1	US
TEST 17	TEST*VIEW				Nová			XA
TEST 15	TEST*SCALE	O	24. 8. 2004	1. 1. 2001	Nová	09:20:58	1	XA
TEST 29	TEST*ROI	O						OT
TEST 5	TEST*PATIENT	O						MR
TEST 24	Test*NoMetaHeader	O						OT
TEST 28	TEST*HISTOGRAM	O						XA
TEST 11	Test*Area	O						PT
TEST 23	TEST Patient 23	F						CT
TEST 22	TEST Patient 22							CT
TEST 21	TEST Patient 21							MR,XA
TEST 20	TEST Patient 20							CT,MR
TEST 19	TEST Patient 19							XA
TEST 18	TEST Patient 18							OT
TEST 25	Subtraction fusion*Test	O	1. 9. 2009	1. 9. 2009	Nová	12:00:00	1	ES,PR
TEST 32	PRTest	O	10. 10. 2003		Nová	11:05:45	32	ES,PR
TEST 34	Prior2	F	2. 10. 2010	21. 12. 1965	Viděná	09:14:40	27	MG

obr. 89 – Vyhledávat na zvoleném DICOM úložišti

5.2.1 Lokální studie

Všechny DICOM studie otevřené nebo stažené do TomoConu jsou ukládané na lokální pracovní stanici ve speciálním lokálním úložišti DICOM údajů TomoConu. Toto úložiště se nazývá **Lokální studie** a v dialogu **Vyhledávání studií** je reprezentované samostatnou záložkou s názvem **Lokální studie** (viz obr. 90). Z tohoto úložiště můžete přímo otevírat studie v TomoConu, exportovat a posílat jejich snímky na externí DICOM zařízení nebo paměťová media. Ke studiím navíc můžete přidávat svoje měření a popisy, které jsou ukládané se studii v tomto úložišti.

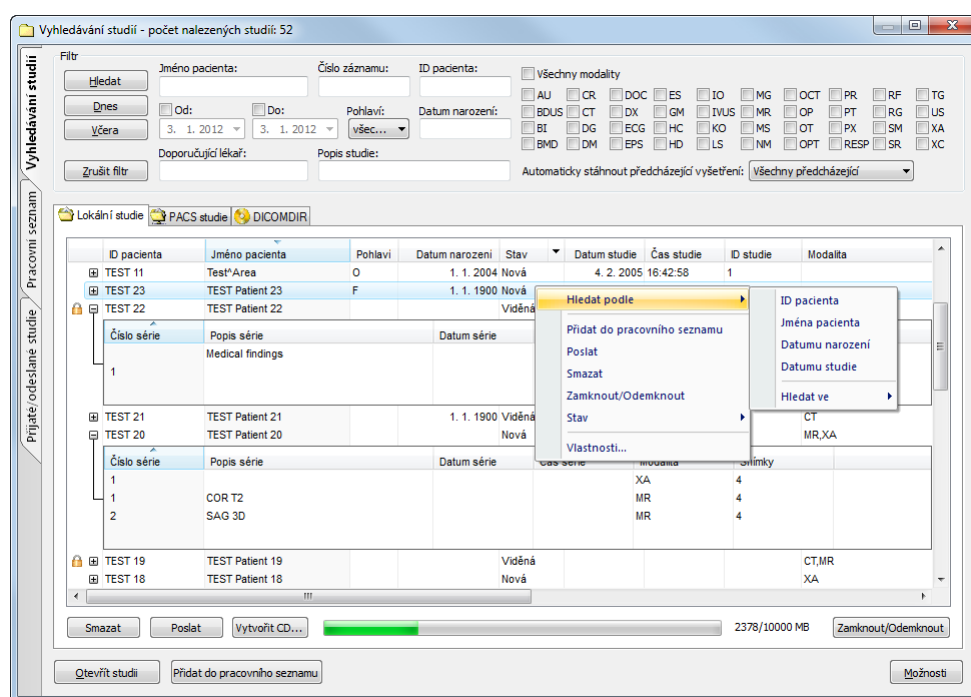

obr. 90 – Dialog vyhledávání studií – Záložka Lokální studie

Záložka **Lokální studie** vám poskytuje pro každou vybranou studii následující operace:

- Otevřít studii v TomoConu kliknutím na tlačítko **Otevřít studii**.
- Uzamknout studii proti automatickému smazání. Tato operace se vykonává stlačením tlačítka **Zamknout/Odemknout**.
- Poslat studii na externí PACS server nebo jiné vzdálené DICOM zařízení kliknutím na tlačítko **Poslat**.
- Smazat studii kliknutím na tlačítko **Smazat**.
- Vypálit studii na CD. Po kliknutí na tlačítko **Vytvořit CD** se zobrazí dialog s názvem **Vytvořit CD** (viz 23 Archivace snímků na CD), kde můžete na CD/DVD nosič Přidat studie, které chcete Vypálit.

- Definovat stav studie (viz 5.2.2 Stav studie).

Když stahujete studie do vašich lokálních studií, nebo posíláte studie z vašich lokálních studií a chcete, aby tato úloha běžela na pozadí, je možné přesunout úlohu do frontu posílání/přijímání zaškrtnutím políčka **Přesunout do frontu** (viz obr. 91). Po přesunutí dané úlohy do fronty je možné dále pracovat s TomoConem bez nutnosti počkat na dokončení dané úlohy.

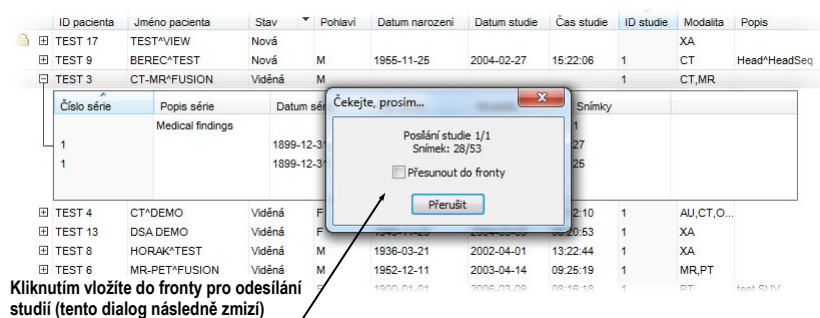

obr. 91 – Dialog Vyhledávání studií, posílání vybrané studie z lokálního úložiště

5.2.2 Stav studie

Každá studie uložená v lokálních studiích má svůj vlastní definovaný stav, který identifikuje jej stav prohlížení a diagnostikování. Tímto způsobem je možné okamžitě rozlišit nové studie, které ještě v TomoConu nebyly otevřeny. Další stavy, které může nabývat studie jsou: **Viděná**, **Přečtená**, **Schválená**, **Popsaná** a **Přepsaná**. Aktuální stav studie je vždy zobrazený v sloupci **Stav** v seznamu lokálních studií (viz obr. 92). Lokální studie je možné podle stavu i seřazovat a filtrovat.

Pro filtrování lokálních studií podle stavu, klikněte na ikonu  v sloupci **Stav** a vyberte požadovaný stav z menu (viz obr. 92).

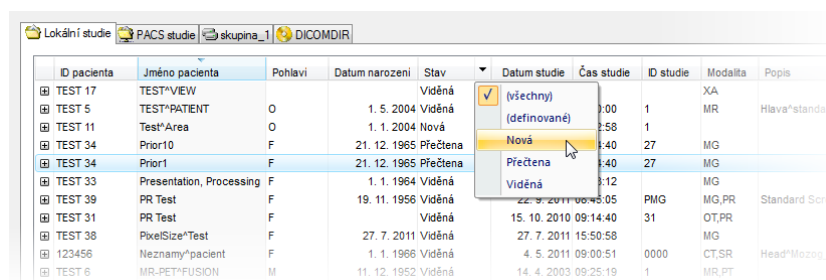

obr. 92 – Filtrování studií v lokálních studiích podle stavu

Každá nová uložená studie na lokálním úložišti je v iniciálním stavu **Nová**. Pokud je studie otevřená, její stav se automaticky změní na **Přečtená** nebo **Viděná**. Stavy studie je možné měnit i manuálně podle vykonávaných diagnostických kroků.

Pro manuální změnu stavu studie klikněte pravým tlačítkem na vybranou studii a ze zobrazeného menu vyberte požadovaný stav (viz obr. 93).

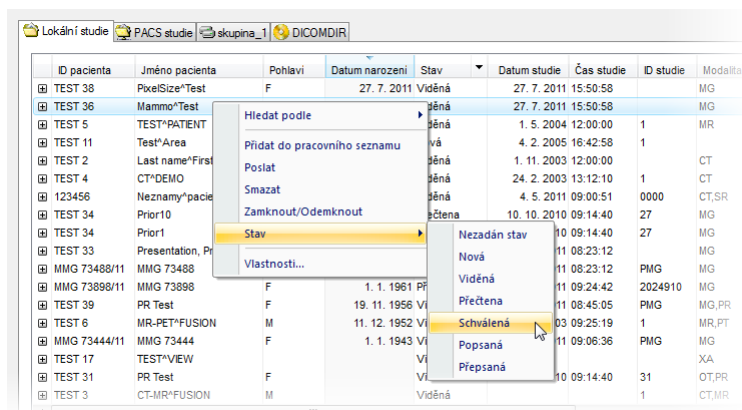

obr. 93 – Nastavení stavu studie

5.2.3 Externí DICOM úložiště

Při vaší práci s TomoConem můžete pracovat jen se studii uloženými v lokálních studiích. Na druhé straně jsou studie pacientů obvykle uloženy ve formátu DICOM na externích úložištích. Proto před tím, jak budete s nějakou studií uloženou na externím úložišti pracovat, musíte ji stáhnout mezi svoje lokální studie v TomoConu.

TomoCon Workstation vám umožňuje se připojit na libovolné externí DICOM úložiště, vyhledat na něm požadované studie a stáhnout jejich do lokálních studií. TomoCon Workstation je standardně konfigurovaný tak, že je možné komunikovat s nainstalovaným TomoCon PACS serverem i když bez dodatečných nastavení. Toto úložiště je reprezentované v dialogu **Vyhledávání studií** záložkou **PACS studies**.

Kromě toho vám TomoCon dovoluje nakonfigurovat i jiné externí DICOM úložiště, které můžete následně použít na stahování studií do TomoConu. Pro každé správně nakonfigurované externí DICOM úložiště se v dialogu **Vyhledávání studií** zobrazí zvláštní záložka s názvem tohoto úložiště (viz obr. 94).

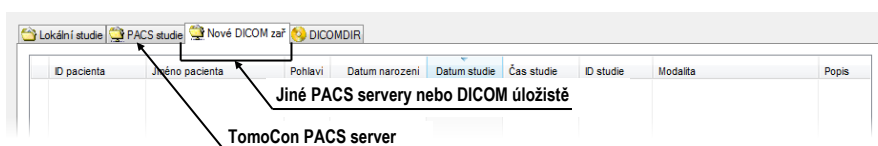

obr. 94 – Dialog vyhledávání studií s více PACS servery

Když si přejete nějakou studii z externího DICOM úložiště stáhnout, otevřít v TomoConu nebo přidat do pracovního seznamu, aktivujte odpovídající záložku úložiště a postupujte podle následujících kroků:

- Specifikujte filtrační podmínky a klikněte na tlačítko **Hledat**. Můžete být následně vyzvaný k vaší autorizaci (zadání jména a hesla) v dialogu **PACS studie přihlášení** (viz obr. 95).

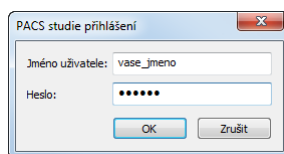

obr. 95 – Dialog PACS studie přihlášení

- Po ukončení vyhledání v seznamu studií zobrazí se studie, které splňují zadané podmínky.
- Ze seznamu studií vyberte studii a (viz obr. 96):
 - Stlačte tlačítko **Stáhnout** pro stažení studie do lokálních studií.
 - Stlačte tlačítko **Otevřít studii** pro stažení studie do lokálních studií a následné otevření v TomoConu.
 - Stlačte tlačítko **Přidat do pracovního seznamu** pro přidání studie do pracovního seznamu.
- Ke každé studii, kterou stáhnete nebo otevřete, budou také staženy nebo otevřeny všechny předcházející studie podle aktuálně vybrané možnosti v seznamu **Automaticky stáhnout předešlé studie** (viz 5.3 Automatické stahování předchozích studií).

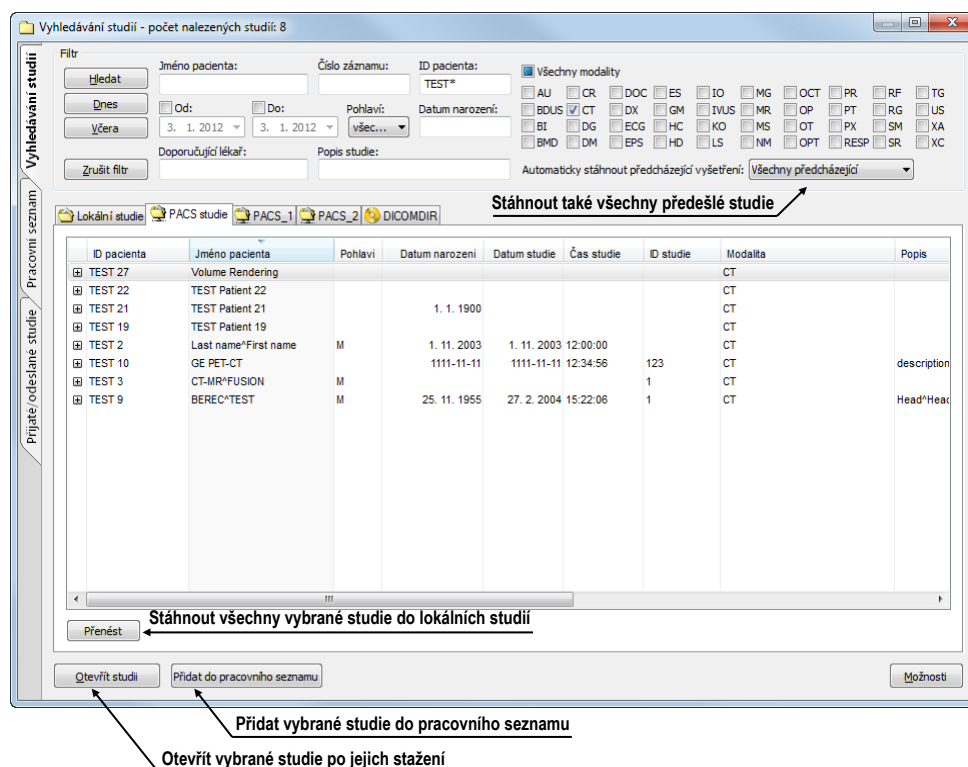

obr. 96 – Výběr studií na PACS serveru

5.2.4 DICOMDIR



Tahle funkcionalita je dostupná pouze v TomoCon Workstation.

Ke všem údajům uloženým v DICOM formátu, buď to na CD, HD nebo na externím síťovém disku můžete přistupovat pomocí záložky **DICOMDIR** v dialogu **Vyhledávání studií** (viz obr. 97).

Pro vyhledání studií v libovolné DICOMDIR složce postupujte podle následujících kroků:

1. Klikněte na tlačítko **Hledat**.
2. V zobrazeném dialogu **Browse for Folder** specifikujte cestu k složce, kde jsou uloženy DICOM údaje. Alternativně můžete definovat zásuvku zvolením jedné z položek menu, které se zobrazí po kliknutí na část tlačítka **Hledat** se šipkou.
3. Následně se TomoCon pokusí vyhledat DICOMDIR soubor, v kterém je udržovaná informace o DICOM souborech v zásuvce. Pokud takovýto soubor neexistuje, TomoCon se pokusí vyhledat v zadané DICOM zásuvce všechny DICOM soubory.
4. Všechny studie vyhledané v DICOM souborech (nebo definovaných v DICOMDIR souboru) budou následně zobrazeny v seznamu studií.

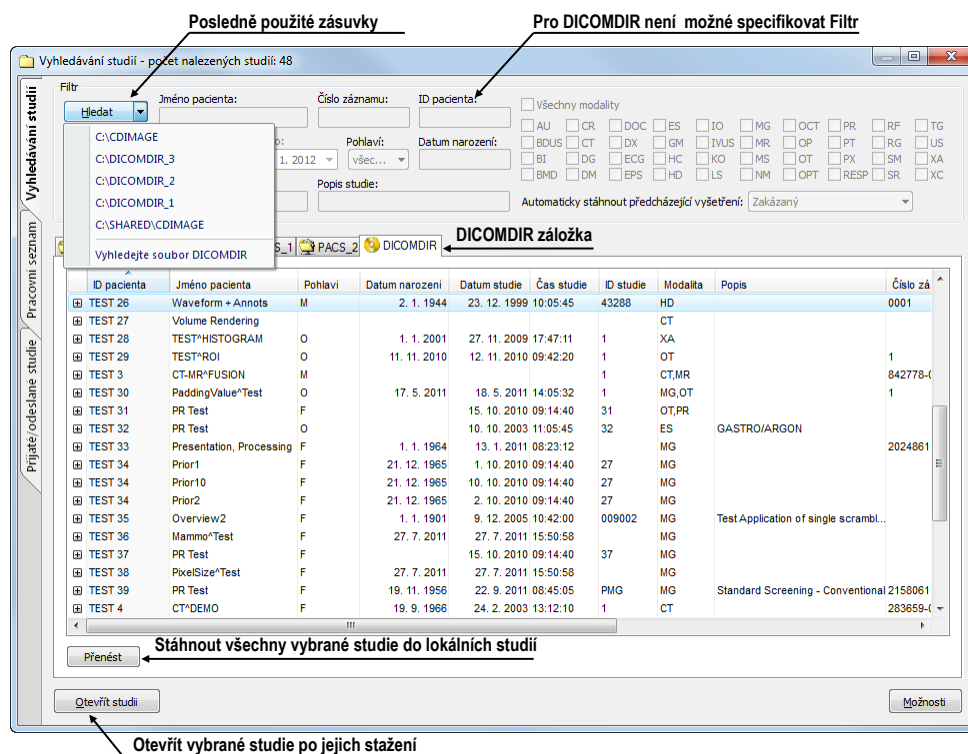

obr. 97 – DICOMDIR v dialogu Vyhledávání studií

5.3 Automatické stahování předchozích studií

Uvedená funkčnost vám v TomoConu umožňuje pracovat s aktuální studií a se studiemi dřívějšího data daného pacienta jako s jedním balíkem. Tato možnost automatického stahování předcházejících studií k aktuální studii je konfigurovatelná v dialogu **Vyhledávání studií** a můžete ji použít při vykonávání jedné z následujících operací:

- otevření studie
- přidání studie do pracovního seznamu (viz obr. 98)
- stažení studie ze vzdáleného DICOM zařízení

Když chcete definovat automatické stahování předcházejících studií, klikněte na tlačítko **Automaticky stáhnout předešlé studie** v části **Filtr** v dialogu **Vyhledávání studií**. Ze zobrazeného seznamu je možné pro předcházející studie zvolit časové kritérium nebo přímo zadat počet předcházejících studií (viz obr. 99). Samozřejmě, pokud k studii neexistují takovéto studie, potom tento výběr předcházejících studií bude ignorovaný.

Patient ID	Patient name	Sex	Date of birth	Study date	Study time	Study ID	Modality	Description	Accession																																				
MMG 73488/11	MMG 73488	F	1. 1. 1964	13. 1. 2011 08:23:12	PMG	MG	Standard Screening - Conventional	2024861																																					
MMG 73488/11	MMG 73488	F	1. 1. 1964	13. 1. 2011 08:23:12	PMG	MG	Standard Screening - Conventional	2024861																																					
<table border="1"> <thead> <tr> <th>Series number</th> <th>Series description</th> <th>Series date</th> <th>Series time</th> <th>Modality</th> <th>Images</th> </tr> </thead> <tbody> <tr> <td>71011100</td> <td>L CC</td> <td>13. 1. 2011</td> <td>08:23:12</td> <td>MG</td> <td>1</td> </tr> <tr> <td>71021100</td> <td>R CC</td> <td>13. 1. 2011</td> <td>08:23:12</td> <td>MG</td> <td>1</td> </tr> <tr> <td>71111100</td> <td>L CC</td> <td>13. 1. 2011</td> <td>08:23:12</td> <td>MG</td> <td>1</td> </tr> <tr> <td>71112100</td> <td>L MLO</td> <td>13. 1. 2011</td> <td>08:23:12</td> <td>MG</td> <td>1</td> </tr> <tr> <td>71122100</td> <td>R MLO</td> <td>13. 1. 2011</td> <td>08:23:12</td> <td>MG</td> <td>1</td> </tr> </tbody> </table>										Series number	Series description	Series date	Series time	Modality	Images	71011100	L CC	13. 1. 2011	08:23:12	MG	1	71021100	R CC	13. 1. 2011	08:23:12	MG	1	71111100	L CC	13. 1. 2011	08:23:12	MG	1	71112100	L MLO	13. 1. 2011	08:23:12	MG	1	71122100	R MLO	13. 1. 2011	08:23:12	MG	1
Series number	Series description	Series date	Series time	Modality	Images																																								
71011100	L CC	13. 1. 2011	08:23:12	MG	1																																								
71021100	R CC	13. 1. 2011	08:23:12	MG	1																																								
71111100	L CC	13. 1. 2011	08:23:12	MG	1																																								
71112100	L MLO	13. 1. 2011	08:23:12	MG	1																																								
71122100	R MLO	13. 1. 2011	08:23:12	MG	1																																								
MMG 73488/11	MMG 73488	F	1. 1. 1964	13. 1. 2009 08:23:12	PMG	MG	Standard Screening - Conventional	2024861																																					
MMG 73488/11	MMG 73488	F	1. 1. 1964	13. 1. 2008 08:23:12	PMG	MG	Standard Screening - Conventional	2024861																																					

obr. 98 – Studie v pracovním seznamu se dvěma předcházejícími studiemi

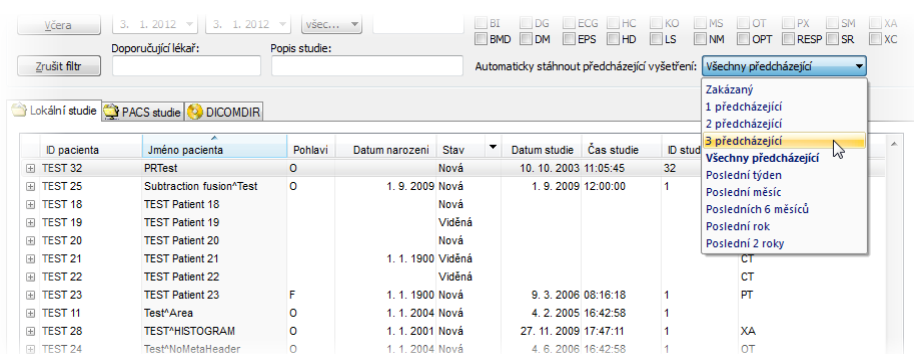

obr. 99 – Výběr kritéria pro práci s předcházejícími studiemi

5.4 Otevření studie

Když chcete otevřít studii v TomoConu pomocí dialogu **Vyhledávání studií** klikněte na záložku příslušného úložiště. Potom vyberte studii kliknutím na řádek v seznamu studií a klikněte na tlačítko **Otevřít studii** nebo proveďte dvojklik na řádku této

studie. Studie se automaticky otevře spolu se všemi sériemi. Pokud je studie uložena na jiném úložišti jako lokální studie, potom je studie ještě před otevřením automaticky stažena do lokálních studií.

Pro otevření pouze vybraných sérií patřících do studie rozbalte studii kliknutím na symbol . Vyberte série, které chcete otevřít (viz obr. 100) a klikněte na tlačítko **Otevřít studii**.

ID pacienta	Jméno pacienta	Pohlaví	Datum narození	Stav	Datum studie	Čas studie	ID studie	Modalita
<input type="checkbox"/> TEST 16	DSA*TEST			Viděná				XA
<input type="checkbox"/> TEST 10	GE PET-CT		1111-11-11	Viděná	1111-11-11 12:34:56		123	PT
<input type="checkbox"/> TEST 8	HORAK*TEST	M	21. 3. 1936	Viděná	1. 4. 2002 13:22:44		1	XA
<input type="checkbox"/> TEST 2	Last name*First name	M	1. 11. 2003	Viděná	1. 11. 2003 12:00:00			CT
<input checked="" type="checkbox"/> TEST 36	Mammo*Test	F	27. 7. 2011	Viděná	27. 7. 2011 15:50:58			MG
Série v rozbalené studii								
Číslo série	Popis série	Datum série	Čas série	Modalita	Snímky			
1	Test*VOI LUT, single choice, scrambled	27. 7. 2011	16:12:28	MG	2			
2	Sigmoid VOI	27. 7. 2011	16:12:28	MG	1			
3	Linear VOI	27. 7. 2011	16:12:28	MG	1			
4	ruler	27. 7. 2011	16:12:28	MG	4			
5	unspecified Laterality	27. 7. 2011	16:12:28	MG	1			
6	undefined Chest wall	27. 7. 2011	16:12:28	MG	2			
7	different View positions	27. 7. 2011	16:12:28	MG	5			
<input type="checkbox"/> MMG 73488/11	MMG 73488	F	1. 1. 1964	Nová	15. 1. 2008 13:45:28		PMG	MG
<input type="checkbox"/> MMG 73488/11	MMG 73488	F	1. 1. 1964	Nová	20. 1. 2009 10:25:23		PMG	MG
<input type="checkbox"/> MMG 73488/11	MMG 73488	F	1. 1. 1964	Viděná	13. 1. 2011 08:23:12		PMG	MG

obr. 100 – Jednotlivé série v rozbalené studii

Seznam studií v dialogu otevřených studií vám navíc umožňuje i vícenásobný výběr studií a sérií, které mohou být současně otevřené. Pokud při výběru držíte stlačenou klávesu Ctrl, můžete označovat a odznačovat vícero studií a sérií (viz obr. 101). Pokud stlačíte **Shift**, můžete označit celou skupinu studií a sérií.

ID pacienta	Jméno pacienta	Pohlaví	Datum narození	Stav	Datum studie	Čas studie	ID studie	Modalita
<input type="checkbox"/> TEST 16	DSA*TEST			Viděná				XA
<input type="checkbox"/> TEST 10	GE PET-CT		1111-11-11	Viděná	1111-11-11 12:34:56		123	PT
<input type="checkbox"/> TEST 8	HORAK*TEST	M	21. 3. 1936	Viděná	1. 4. 2002 13:22:44		1	XA
<input type="checkbox"/> TEST 2	Last name*First name	M	1. 11. 2003	Viděná	1. 11. 2003 12:00:00			CT
<input checked="" type="checkbox"/> TEST 36	Mammo*Test	F	27. 7. 2011	Viděná	27. 7. 2011 15:50:58			MG
Série v rozbalené studii								
Číslo série	Popis série	Datum série	Čas série	Modalita	Snímky			
1	Test*VOI LUT, single choice, scrambled	27. 7. 2011	16:12:28	MG	2			
2	Sigmoid VOI	27. 7. 2011	16:12:28	MG	1			
3	Linear VOI	27. 7. 2011	16:12:28	MG	1			
4	ruler	27. 7. 2011	16:12:28	MG	4			
5	unspecified Laterality	27. 7. 2011	16:12:28	MG	1			
6	undefined Chest wall	27. 7. 2011	16:12:28	MG	2			
7	different View positions	27. 7. 2011	16:12:28	MG	5			

obr. 101 – Vícenásobný výběr studií a sérií

5.5 Zavření a uložení studie



Uložení studie není dostupné v TomoCon Lite.

Obvykle posledním krokem ve vaší práci v TomoConu je uložení vykonaných změn a zavření otevřených studií. Během práce v TomoConu můžete kdykoliv uložit změny a zavřít všechny otevřené studie v jednom kroku nebo zavřít jednu konkrétní studii manuálně. Při zavírání TomoConu je uložení změn a zavření všech studií možné vykonat automaticky.

Pro zavření všech otevřených studií v TomoConu postupujte podle jednoho z následujících postupů:

- Stlačte tlačítko **Zavřít** v hlavním panelu nástrojů (viz obr. 102a).
- Klikněte na rozbalovací položku tlačítka **Zavřít** v hlavním panelu nástrojů a v zobrazeném rozbalovacím menu klikněte na položku **Zavřít všechny studie** (viz obr. 102b).
- Klikněte na položku **Studie / Zavřít** v hlavním menu aplikace (viz obr. 102c).

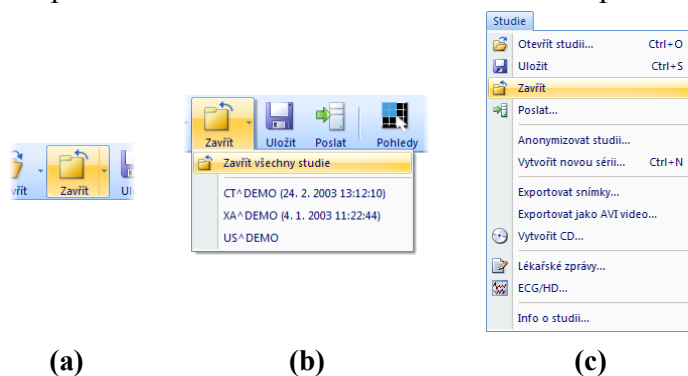

obr. 102 – Zavření všech studií

Pro zavření pouze jedné vybrané studie postupujte podle jedné z následujících možností:

- Klikněte na rozbalovací položku tlačítka **Zavřít** v hlavním panelu nástrojů a v zobrazeném rozbalovacím menu klikněte na položku se jménem pacienta (viz obr. 103a).
- Klikněte pravým tlačítkem myši v paletě náhledů na studii, kterou si přejete zavřít. V zobrazeném menu klikněte na položku **Zavřít studii** (viz obr. 103b).

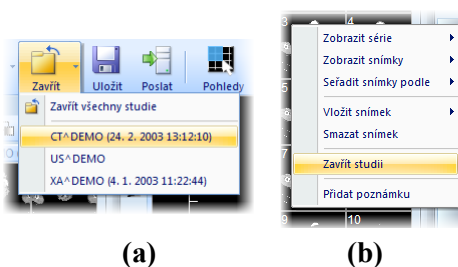

obr. 103 – Zavření vybrané studie

Před tím, než studii zavřete, můžete všechny změny, které jste během práce s ní vykonali, uložit. TomoCon vám umožňuje uložit změny provedené ve více objektech, jako například měřicí nástroje, ROI, registrace, lékařské zprávy, poznámky klíčových snímků, popisy k EKG/HD křivkám. Tyto objekty jsou uloženy v DICOM kompatibilním formátu. Z tohoto důvodu všechny změny, které uložíte, můžete také odeslat na PACS server a následně stáhnout a otevřít v TomoConu na jiné stanici.

Když během práce se studii nedošlo k žádné změně, kterou by bylo možné uložit, studie budou během zavírání zavřeny ihned. Pokud však k nějakým změnám došlo, bude pro zavření zobrazený dialog pro potvrzení uložení změn v studiích (viz obr. 104).

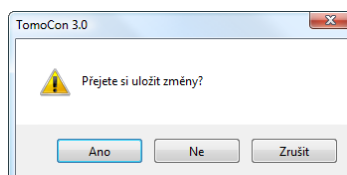

obr. 104 – Potvrzení pro uložení změn při zavírání studie

Když v zobrazeném dialogu pro potvrzení uložení studie kliknete na tlačítko **Zrušit**, potom bude proces zavírání studií přerušeny. Pokud kliknete na tlačítko **ne**, studie se zavře bez uložení změn. Kliknutím na tlačítko **Ano** se uloží všechny změny (do lokálních studií) a také se zavře studie.

Během ukládání změn se zobrazí dialog **Čekejte prosím...** (viz obr. 105), kde můžete sledovat průběh procesu ukládání.

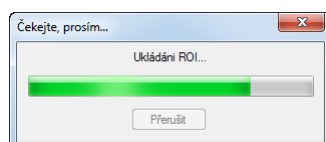

obr. 105 – Čekejte prosím... dialog během ukládání změn

Přírozně, TomoCon vám také poskytuje možnost uložit změny průběžně bez nutnosti zavírat studii. Tato možnost je užitečná, abyste se vyhnuli ztrátě vašich změn způsobené z různých příčin (výpadek proudu, atd.). Uložit všechny aktuálně změny ve všech otevřených studiích můžete provedením jedné z následujících možností:

- Klikněte na tlačítko **Uložit** v hlavním panelu nástrojů (viz obr. 106a).
- Klikněte na položku **Studie / Uložit** v hlavním menu aplikace (viz obr. 106b).

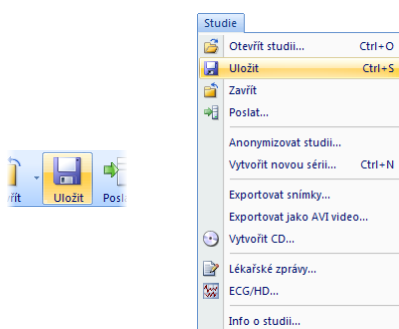

(a) **(b)**
obr. 106 – Uložení změn bez zavření studie

5.6 Poslání studie na externí údajové zařízení

Údaje pacienta mohou být poslány prostřednictvím počítačové sítě na jakýkoliv PACS server nebo úložiště DICOM údajů. Po výběru konkrétní studie v záložce **Lokální studie** dialogu **Vyhledávání studií** a zmáčknutí tlačítka **Poslat**, je zobrazen dialog **Volba vzdáleného zařízení** (viz obr. 107). V tomto dialogu je třeba vybrat definované úložiště DICOM údajů, do kterého se pošle vybraná studie a zmáčknout tlačítko **OK**. Nadefinovat úložiště DICOM údajů je možno pomocí dialogu **Možnosti** TomoConu (viz 4.10.5 Konfigurace externích DICOM zařízení).

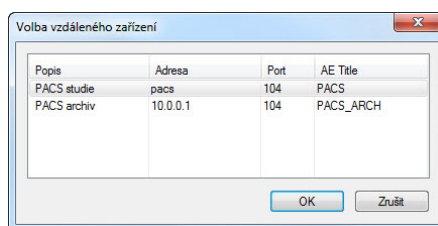

obr. 107 – Dialog Volba vzdáleného zařízení

5.7 Monitorování a řízení posílání/přijímání studií

Pokud posílání a přijímání studií v TomoConu používá na přenos síťové spojení, kterého kapacita je omezená, je velmi časově náročné vždy čekat na ukončení přenosu každé celé studie. Zvláště v případě, pokud posíláte/přijímáte vícero studie z více PACS serverů. Proto vám TomoCon poskytuje mechanismus pro monitorování a řízení, posílání a přijímání studií na pozadí TomoConu, který je dostupný v záložce **Přijaté/odeslané studie** v dialogu **Vyhledávání studií**.

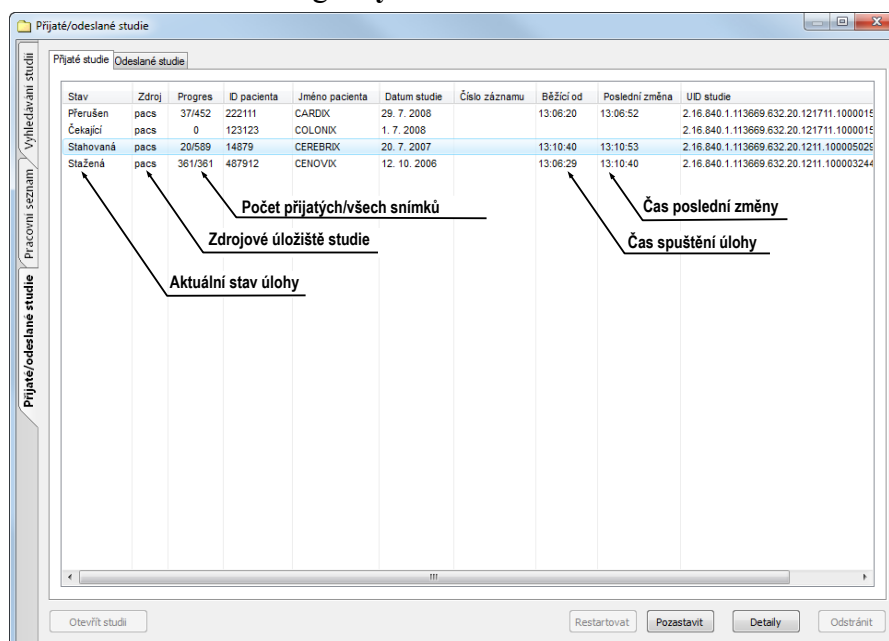

obr. 108 – Záložka přijaté studie

Záložka **přijaté/odeslané studie** obsahuje seznam všech spuštěných přenosových úloh v TomoConu. seznam úloh je rozdělený do dvou záložek. První je záložka **Přijaté studie**, která obsahuje všechny přijaté nebo přijímané úlohy, druhou je záložka **Odeslané studie**, která obsahuje všechny odeslané nebo odesílané úlohy. Oba seznamy zobrazují základní informace o úlohách (viz obr. 108) jakými jsou stav úlohy, zdroj nebo cíl, čas když úloha vznikla a základní informace o studii (ID pacienta, Jméno pacienta, Datum vzniku studie, Číslo záznamu a UID studie).

5.7.1 Správa úloh

Záložka **přijaté studie** nebo **odeslané studie** poskytuje více ovládacích prvků pro práci s aktivními i pasivními úlohami. Tyto prvky vám umožňují kontrolovat proces odesílání a přijímání nebo získávání podrobnější informace o přenášených studiích.

Ovládací prvky záložky **Přijaté studie** vám umožňují vykonávat následující operace s vybranou úlohou (viz obr. 109):

- Pozastavit aktivní úlohu ve stavu stahovaná (tlačítko **Pozastavit**).
- Restartovat úlohu ve stavu pozastavená (tlačítko **Restartovat**).
- Smazat úlohu pokud není právě ve stavu stahovaná (tlačítko **Odstranit**).
- Zobrazit detailní informace o úloze (tlačítko **Detaily**).
- Otevřít studii v TomoConu pokud je už úloha ve stavu stažena (tlačítko **Otevřít studii**).

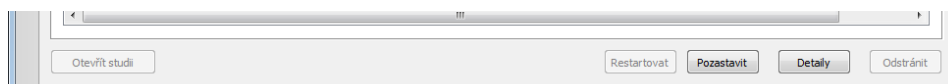

obr. 109 – Tlačítka pro správu úloh v záložce přijaté studie

Ovládací prvky záložky **Odeslané studie** vám umožňují vykonávat následující operace s vybranou úlohou (viz obr. 110):

- Pozastavit aktivní úlohu ve stavu stahovaná (tlačítko **Pozastavit**).
- Restartovat úlohu ve stavu pozastavená (tlačítko **Restartovat**).
- Pokračovat v úloze, která je ve stavu pozastavená (tlačítko **Pokračovat**).
- Smazat úlohu pokud není právě ve stavu stahovaná (tlačítko **Odstranit**).
- Zobrazit detailní informace o úloze (tlačítko **Detaily**).

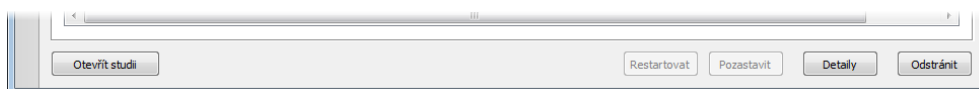

obr. 110 – Tlačítka pro správu úloh v záložce odeslané studie

Po stlačení tlačítka **Detaily** (nebo po dvojitém kliknutí na úlohu), se zobrazí dialog **Detaily úlohy** (viz obr. 111). Tento dialog zobrazuje detailní informace o vybrané úloze (informaci o stavu, o pacientů/studií a o úloze) a zobrazuje také seznam přenesených snímků.

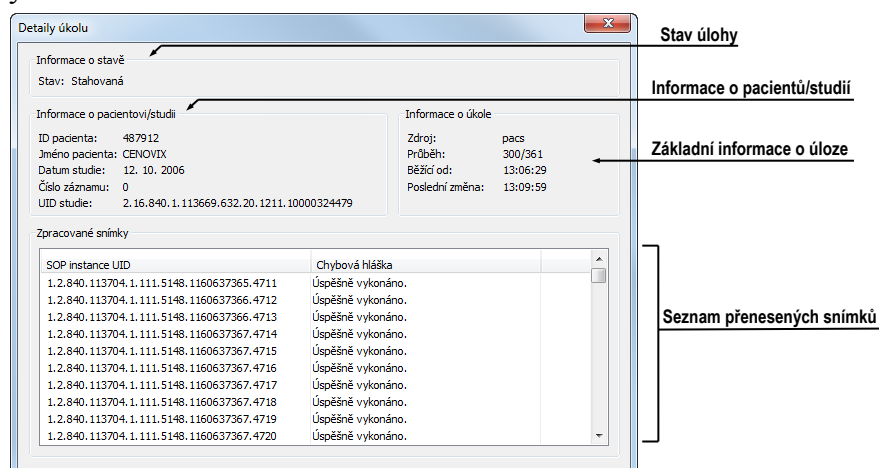

obr. 111 – Dialog Detaily úlohy

5.7.2 Notifikace

TomoCon obsahuje notifikační mechanismus, který zobrazuje informace o aktuálně vykonávaných přenosových úlohách bez nutnosti otevírání dialogu **Vyhledávání studií**. Pokud existuje aspoň jedna nedokončená nebo už stahující nebo odesílající úloha, stavový řádek TomoConu zobrazí pro každý typ ikonu spolu s celkovým počtem aktivních úloh (viz obr. 112).

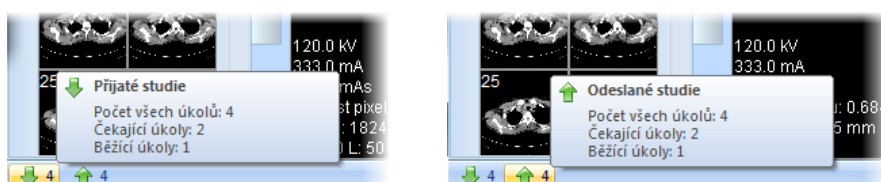

obr. 112 – Informace o aktuálních úlohách

Když jsou při zavírání TomoConu stále aktivní přenosové úlohy, zobrazí se dialog s informační zprávou (viz obr. 113). Následně se můžete rozhodnout, jestli aktuální úlohy budou ukončené a TomoCon se zavře, nebo počkáte pokud úlohy nebudou ukončené.

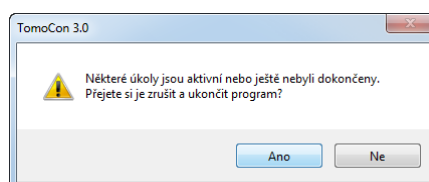

obr. 113 – Ukončení práce v TomoConu během přenosu studií

5.8 Pracovní seznam

Při otevírání studie pacienta v TomoConu si můžete vybrat mezi přímou volbou konkrétní studie z DICOM zařízení nebo lokálních studií a otevřením studie z předpřipraveného pracovního seznamu. Pracovní seznam je seznamem, který vám umožňuje postupné otevírání předpřipravených studií na prohlížení v TomoConu. Studie může být do pracovního seznamu přidána ručně z libovolného zdroje (lokální studie, DICOM zařízení) nebo automaticky po jejím stažení do TomoConu.

Váš pracovní seznam zobrazíte aktivováním záložky **Pracovní seznam** v dialogu **Vyhledávání studií** (viz obr. 114). Tato záložka obsahuje seznam studií vašeho pracovního seznamu a nástroje pro práci s jeho obsahem (viz 5.8 Pracovní seznam).

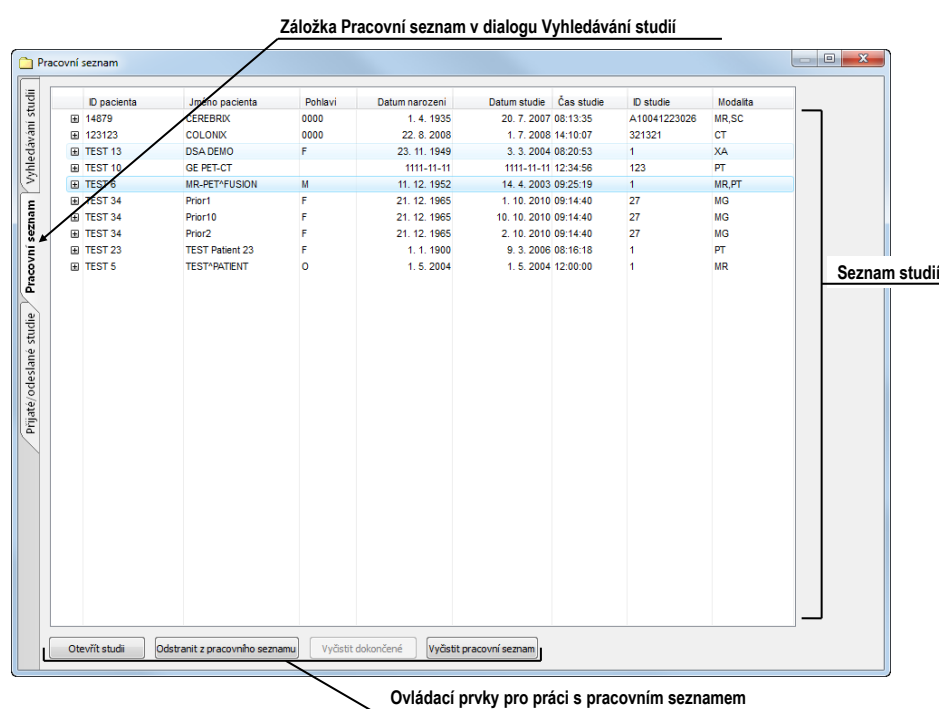

obr. 114 – Pracovní seznam v dialogu Vyhledávání studií

Seznam studií v pracovním seznamu je identický se seznamem v záložce **Vyhledávání studií**. Řádky seznamu reprezentují studie (viz obr. 115), které je možno dále rozbalovat nebo sbalovat. Rozbalená studie zobrazuje svůj obsah ve stromové struktuře. Buď obsahuje přímo seznam sérií patřících do dané studie, nebo pokud jsou přítomné, zobrazuje seznam předešlých studií a jejich obsah. Předešlé studie jsou seřazené podle data a času studie.

Studie už bola otevřená v TomoConu

Studie v pracovním seznamu bez předcházejících studií

ID pacienta	Jméno pacienta	Pohlaví	Datum narození	Datum studie	Čas studie	ID studie	Modalita																														
54831	MANIX			1. 2. 2005	12:00:00	1963943	CT																														
<table border="1"> <thead> <tr> <th>Číslo série</th> <th>Popis série</th> <th>Datum série</th> <th>Čas série</th> <th>Modalita</th> <th>Snímky</th> </tr> </thead> <tbody> <tr> <td>9708</td> <td></td> <td></td> <td></td> <td>CT</td> <td>1</td> </tr> <tr> <td>9709</td> <td>SANS I.V.</td> <td></td> <td></td> <td>CT</td> <td>48</td> </tr> <tr> <td>9712</td> <td>ANGIO CT</td> <td></td> <td></td> <td>CT</td> <td>460</td> </tr> <tr> <td>9713</td> <td>AVEC I.V.</td> <td></td> <td></td> <td>CT</td> <td>48</td> </tr> </tbody> </table>								Číslo série	Popis série	Datum série	Čas série	Modalita	Snímky	9708				CT	1	9709	SANS I.V.			CT	48	9712	ANGIO CT			CT	460	9713	AVEC I.V.			CT	48
Číslo série	Popis série	Datum série	Čas série	Modalita	Snímky																																
9708				CT	1																																
9709	SANS I.V.			CT	48																																
9712	ANGIO CT			CT	460																																
9713	AVEC I.V.			CT	48																																
<table border="1"> <thead> <tr> <th>TEST</th> <th>Prior</th> <th>F</th> <th>Datum série</th> <th>Čas série</th> <th>Modalita</th> <th>Snímky</th> </tr> </thead> <tbody> <tr> <td>TEST 34</td> <td>Prior10</td> <td>F</td> <td>21. 12. 1965</td> <td>10. 10. 2010 09:14:40</td> <td>27</td> <td>MG</td> </tr> <tr> <td>TEST 34</td> <td>Prior10</td> <td>F</td> <td>21. 12. 1965</td> <td>10. 10. 2010 09:14:40</td> <td>27</td> <td>MG</td> </tr> </tbody> </table>								TEST	Prior	F	Datum série	Čas série	Modalita	Snímky	TEST 34	Prior10	F	21. 12. 1965	10. 10. 2010 09:14:40	27	MG	TEST 34	Prior10	F	21. 12. 1965	10. 10. 2010 09:14:40	27	MG									
TEST	Prior	F	Datum série	Čas série	Modalita	Snímky																															
TEST 34	Prior10	F	21. 12. 1965	10. 10. 2010 09:14:40	27	MG																															
TEST 34	Prior10	F	21. 12. 1965	10. 10. 2010 09:14:40	27	MG																															
<table border="1"> <thead> <tr> <th>Číslo série</th> <th>Popis série</th> <th>Datum série</th> <th>Čas série</th> <th>Modalita</th> <th>Snímky</th> </tr> </thead> <tbody> <tr> <td>2</td> <td></td> <td>10. 10. 2010</td> <td>09:17:52</td> <td>MG</td> <td>6</td> </tr> </tbody> </table>								Číslo série	Popis série	Datum série	Čas série	Modalita	Snímky	2		10. 10. 2010	09:17:52	MG	6																		
Číslo série	Popis série	Datum série	Čas série	Modalita	Snímky																																
2		10. 10. 2010	09:17:52	MG	6																																
<table border="1"> <thead> <tr> <th>TEST</th> <th>Prior</th> <th>F</th> <th>Datum série</th> <th>Čas série</th> <th>Modalita</th> <th>Snímky</th> </tr> </thead> <tbody> <tr> <td>TEST 34</td> <td>Prior2</td> <td>F</td> <td>21. 12. 1965</td> <td>2. 10. 2010 09:14:40</td> <td>27</td> <td>MG</td> </tr> </tbody> </table>								TEST	Prior	F	Datum série	Čas série	Modalita	Snímky	TEST 34	Prior2	F	21. 12. 1965	2. 10. 2010 09:14:40	27	MG																
TEST	Prior	F	Datum série	Čas série	Modalita	Snímky																															
TEST 34	Prior2	F	21. 12. 1965	2. 10. 2010 09:14:40	27	MG																															
<table border="1"> <thead> <tr> <th>Číslo série</th> <th>Popis série</th> <th>Datum série</th> <th>Čas série</th> <th>Modalita</th> <th>Snímky</th> </tr> </thead> <tbody> <tr> <td>2</td> <td></td> <td>2. 10. 2010</td> <td>09:17:52</td> <td>MG</td> <td>6</td> </tr> </tbody> </table>								Číslo série	Popis série	Datum série	Čas série	Modalita	Snímky	2		2. 10. 2010	09:17:52	MG	6																		
Číslo série	Popis série	Datum série	Čas série	Modalita	Snímky																																
2		2. 10. 2010	09:17:52	MG	6																																
<table border="1"> <thead> <tr> <th>TEST</th> <th>Prior</th> <th>F</th> <th>Datum série</th> <th>Čas série</th> <th>Modalita</th> <th>Snímky</th> </tr> </thead> <tbody> <tr> <td>TEST 34</td> <td>Prior</td> <td>F</td> <td>21. 12. 1965</td> <td>1. 10. 2010 09:14:40</td> <td>27</td> <td>MG</td> </tr> </tbody> </table>								TEST	Prior	F	Datum série	Čas série	Modalita	Snímky	TEST 34	Prior	F	21. 12. 1965	1. 10. 2010 09:14:40	27	MG																
TEST	Prior	F	Datum série	Čas série	Modalita	Snímky																															
TEST 34	Prior	F	21. 12. 1965	1. 10. 2010 09:14:40	27	MG																															
<table border="1"> <thead> <tr> <th>Číslo série</th> <th>Popis série</th> <th>Datum série</th> <th>Čas série</th> <th>Modalita</th> <th>Snímky</th> </tr> </thead> <tbody> <tr> <td>2</td> <td></td> <td>1. 10. 2010</td> <td>09:17:52</td> <td>MG</td> <td>6</td> </tr> </tbody> </table>								Číslo série	Popis série	Datum série	Čas série	Modalita	Snímky	2		1. 10. 2010	09:17:52	MG	6																		
Číslo série	Popis série	Datum série	Čas série	Modalita	Snímky																																
2		1. 10. 2010	09:17:52	MG	6																																

Předcházející studie seřazené podle data studie

Nejnovější studie

První předcházející studie

Druhá předcházející studie

obr. 115 – Studie v pracovním seznamu

5.8.1 Přidání studie do pracovního seznamu

Do pracovního seznamu je možné přidat studii manuálně z lokálních studií a nakonfigurovaného DICOM zařízení nebo automaticky přijetím studie do TomoConu.

Pro manuální přidání studie do pracovního seznamu postupujte podle následujících kroků:

1. Klikněte na tlačítko **Otevřít** v TomoConu. Zobrazí se vám dialog **Vyhledávání studií**.
2. Specifikujte vyhledávací podmínky, stlačte tlačítko **Hledat** a vyhledejte požadované studie v lokálních studiích nebo na externím DICOM zařízení.
3. V seznamu vyhledaných studií označte studie, které chcete Přidat do pracovního seznamu.
4. V seznamu **Automaticky stáhnout předešlá vyšetření** (viz obr. 116) si vyberte, které předcházející studie budou automaticky přidány do pracovního seznamu spolu s označenou studií.
5. Klikněte na tlačítko **Přidat do pracovního seznamu**.

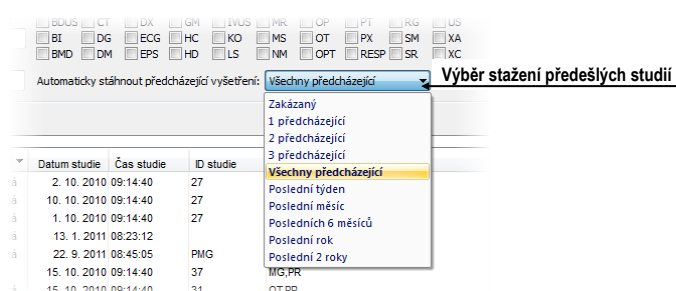

obr. 116 – Výběr z možností stahování předcházejících studií

Pro aktivování automatického přidávání všech stažených studií v TomoConu do pracovního seznamu povolte možnost **Automaticky přidat novou přijatou studii do pracovního seznamu** v dialogu **Možnosti TomoConu** v záložce **DICOM** (viz obr. 117).

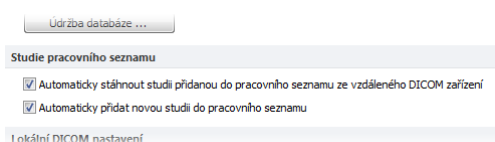

obr. 117 – Nastavení pro pracovní seznam

Pro ještě rychlejší a pohodlnější práci se studii v pracovním seznamu, vám TomoCon poskytuje možnost automatického stahování studie (z externího DICOM zařízení), která je přidána do pracovního seznamu (viz obr. 118). Takovýmto způsobem kdykoliv přidáte do pracovního seznamu novou studii, její stahování se aktivuje automaticky. Tuto možnost aktivujete povolením možnosti **Automaticky stáhnout ze vzdáleného DICOM zařízení studii z pracovního seznamu** v dialogu **Možnosti TomoConu** v záložce **DICOM** (viz 4.10 DICOM nastavení).

	ID pacienta	Jméno pacienta	Pohlaví	Datum narození	Datum studie	Čas studie	ID studie
Vyhledávání studií	222111	CARDIX	0000	22. 8. 2008	29. 7. 2008 12:55:54		333111
	487912	CENOVIX			12. 10. 2006 09:02:58		8130
	14879	CEREBOX	0000	1. 4. 1935	20. 7. 2007 08:13:35		A100410
	123123	COLONIX	0000	22. 8. 2008	1. 7. 2008 14:10:07		321321
		GOUDURX			1. 4. 2004 12:00:00		1
Pracovní seznam	54831	MANX			1. 2. 2005 12:00:00		1963940
	5478123	MELANX	F	11. 10. 1971	19. 9. 2006 12:50:55		A10025
		OBELIX			21. 4. 2004 12:00:00		1
		PANORAMX			1. 10. 2004 12:00:00		4210474

obr. 118 – Studie přidané do pracovního seznamu jsou automaticky stahované

5.8.2 Práce s pracovním seznamem

Vámi definovaný pracovní seznam studií v TomoConu je dostupný v záložce **Pracovní seznam** dialogu **Vyhledávání studií**. V této záložce můžete s pracovním seznamem vykonávat následující operace (viz obr. 120):

- Otevřít vybranou studii v pracovním seznamu spolu s jej předcházejícími studii (tlačítko **Otevřít studii**). Potom, když je studie z pracovního

seznamu otevřená, je její stav změněn na “Dokončená”. Všechny studie v pracovním seznamu ve stavu “Dokončená” jsou označeny ikonou ✓ na začátku řádku (viz obr. 119).

ID pacienta	Jméno pacienta	Pohlaví	Datum narození	Datum studie	Čas studie	ID studie
✓ 222111	CARDIX	0000	22. 8. 2008	29. 7. 2008	12:55:54	333111
✓ 487912	CENOVIX			12. 10. 2006	09:02:58	8130
✓ 14879	CEREBRIX	0000	1. 4. 1935	20. 7. 2007	08:13:35	A100412
123123	COLONIX	0000	22. 8. 2008	1. 7. 2008	14:10:07	321321
	GLOUDRIX			1. 4. 2004	12:00:00	1
54831	MANIX			1. 2. 2005	12:00:00	1963943

obr. 119 – Studie v pracovním seznamu

- Měnit pořadí studií v pracovním seznamu následovně:
 1. Označte jednu nebo skupinu studií v pracovním seznamu, kterých pozici chcete měnit.
 2. Zobrazte kontextové menu kliknutím pravým tlačítkem myši.
 3. Zvolte položku **Posunout nahoru** nebo **Posunout dolů**.
 4. Vybrané studie budou posunuté v pracovním seznamu směrem nahoru nebo dolů.
- Odstranit zvolenou studii z pracovního seznamu (tlačítko **Odstranit z pracovního seznamu**).
- Odstranit všechny studie z pracovního seznamu, které už byly otevřené, t.j. jsou ve stavu “Dokončená” (tlačítko **Vyčistit dokončené**).
- Odstranit všechny studie z pracovního seznamu (tlačítko **Vyčistit pracovní seznam**).

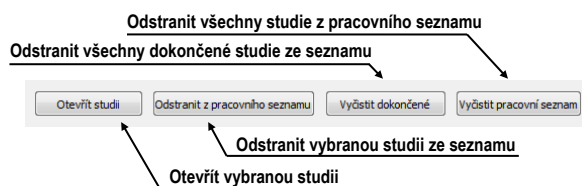

obr. 120 – Tlačítka pro práci s pracovním seznamem

V mamografickém režimu TomoConu máte navíc možnost automaticky přecházet přes studie připravené v pracovním seznamu pomocí tlačítek mamografického panelu nástrojů. Klikáním na tlačítko **Otevřít následující studii z pracovního seznamu** nebo tlačítko **Otevřít předcházející studii z pracovního seznamu** můžete postupně otevřít všechny studie z pracovního seznamu bez potřeby otevírání dialogu **Vyhledávání studií** (viz obr. 121).

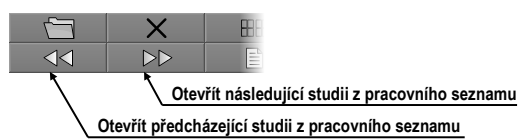

obr. 121 – Tlačítka pro práci s pracovním seznamem na panelu nástrojů mamografického režimu

6 Prohlížení snímků

Aplikace TomoCon umožňuje prohlížet snímky načtených studií ve všech pohledech pracovní plochy (viz 6.1 Zobrazení snímku). Dále je možné využít možnosti vytvoření sekvence zobrazených snímků (viz 6.2 Sekvence snímků) nebo možnosti synchronizace sérií (viz 6.3 Synchronizace sérií).

6.1 Zobrazení snímku

TomoCon vám nabízí dvě možnosti pro zobrazení požadovaného snímku na pracovní ploše. Můžete použít výběr snímků v paletě náhledů anebo můžete použít metodu drag&drop.

Pro zobrazení snímku ve vybraném pohledu použitím palety náhledů:

1. Přesuňte kurzor myši na požadovaný pohled a klikněte na levé tlačítko myši (z pohledu se stane aktuální pohled),
2. Přesuňte kurzor myši na požadovaný snímek v paletě náhledů a klikněte na levé tlačítko myši (viz obr. 122b).

anebo pomocí metody drag&drop:

1. Přesuňte kurzor myši na požadovaný snímek v paletě náhledů a stiskněte levé tlačítko myši,
2. Přesuňte kurzor myši na požadovaný pohled a tlačítko myši uvolněte, pohled se změní na aktuální (viz obr. 122a).

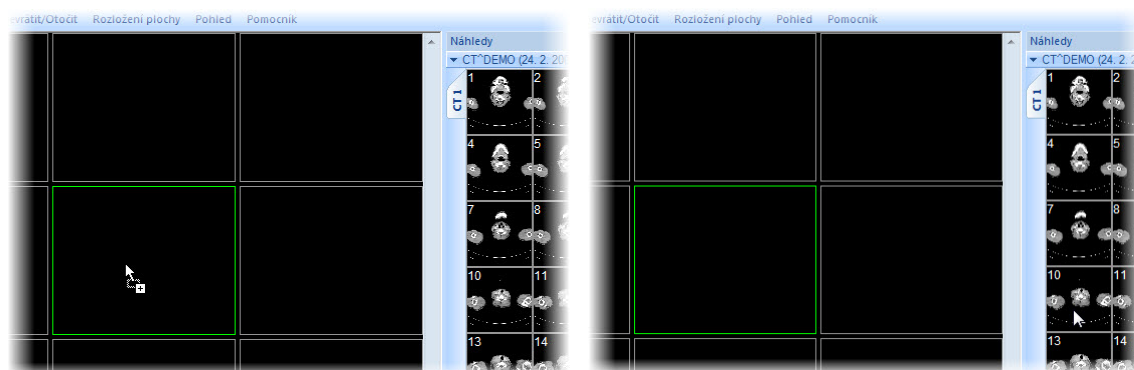

(a) (b)
obr. 122 – Výběr pohledu pro zobrazení snímku, zobrazení snímku drag & drop (a),
zobrazení snímku kliknutím (b)

Samozejmě vám TomoCon nabízí i jednodušší způsob výběru série do aktuálního pohledu. Pomocí kontextového menu pohledu můžete rychle zobrazit první snímek vybrané série podle následujícího postupu:

1. Přesuňte kurzor myši na požadovaný pohled a klikněte levým tlačítkem myši. Pohled se změní na aktuální.
2. Klikněte pravým tlačítkem myši pro zobrazení kontextového menu (viz obr. 123).
3. Vyberte požadovanou sérii v horním pod-menu **Vyber sérii...** Po kliknutí na název série se okamžitě zobrazí první snímek vybrané série v pohledu.

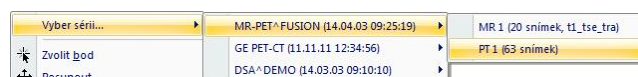

obr. 123 – Výběr série pomocí kontextového menu

Po zobrazení snímku v aktuálním pohledu, který není připnutý, aplikace automaticky vytvoří sekvenci v daném segmentu se zobrazeným snímkem. Uvedená sekvence může pokračovat i v dalších segmentech v případě, že jsou tyto segmenty sřetězené s daným segmentem, tak jako je to znázorněné na obr. 124 (viz 6.2 Sekvence snímků). Identifikace pořadí snímku v sérii v aktuálním pohledu je zobrazená na rolovací liště na pravé straně příslušné pracovní plochy. Jeho poloha znázorňuje pozici snímku v rámci série.

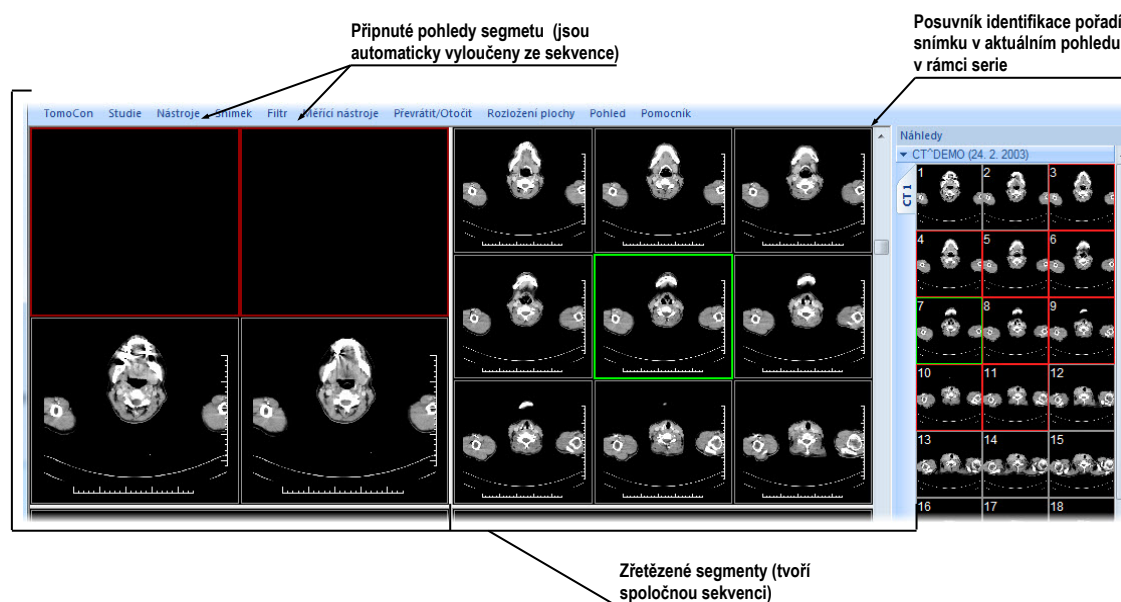

obr. 124 – Pracovní plocha s jednoduchými snímky

Je-li v aktuálním pohledu víceobrázkový snímek, rolovací lišta se rozdělí na dvě části (viz obr. 125). Rolovací lišta v horní části zobrazuje posuv mezi víceobrázkovými snímky vybrané série v aktuálním pohledu. Rolovací lišta ve spodní části zobrazuje posuv mezi obrázky v rámci víceobrázkového snímku v aktuálním pohledu. Mezi rolovacími lištami je zobrazené číslo aktuálního obrázku víceobrázkového snímku.

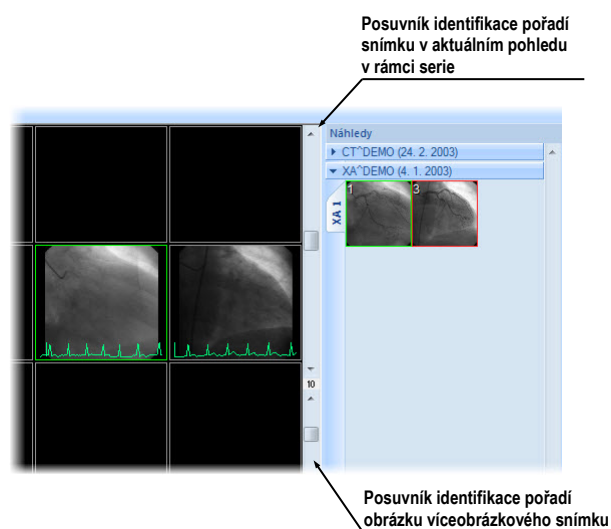

obr. 125 – Pracovní plocha s víceobrázkovým snímkem v aktuálním pohledu

6.2 Sekvence snímků

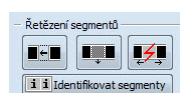

Po zobrazení snímku v aktuálním pohledu aplikace automaticky vytvoří sekvenci snímků v daném segmentu, do něhož patří aktuální pohled. Do sekvence budou patřit všechny pohledy tohoto segmentu (sřetěžené za sebou po řádcích), s výjimkou tzv. připnutých pohledů. V připnutém pohledu je možné se kdykoli přesunout na jiný snímek, případně použít tento pohled na jiné typy zobrazení (MPR, 3D) bez narušení sekvence. Připnutý pohled identifikuje v segmentu barevný okraj standardně červené barvy (pro změnu barvy viz 4.4 Nastavení barev).



obr. 126 – Nástrojový dialog Definovat rozložení, část Řetězení segmentů

Pro manuální připnutí/zrušení připnutí aktuálního pohledu klikněte na položku  v kontextovém menu, které se vám zobrazí po kliknutí pravým tlačítkem myši. Stav této položky vám současně ukazuje i stav připnutí aktuálního pohledu (viz obr. 124).

V případě, že potřebujete vytvořit sekvenci snímků z více segmentů, aplikace poskytuje možnost jejich sřetěžení. Postupujte podle následujících kroků (viz obr. 127):

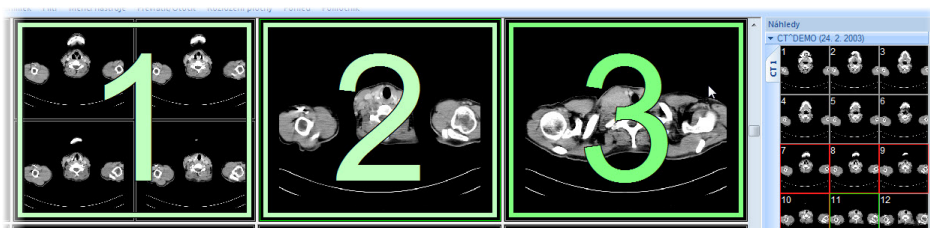

1. Klikněte levým tlačítkem myši na první segment v sekvenci.
2. Klikněte na tlačítko  v záložce nástrojového panelu s ikonou  (viz obr. 126).
3. Po přesunutí myši na pracovní plochu se první segment označí číslem 1.

4. Přesuňte myš na segment, který chcete přidat do sekvence (označí se pořadovým číslem v rámci sekvence) a klikněte na levé tlačítko myši. V případě jestli chcete přidat i další segmenty do sekvence, při kliknutí myši stlačte klávesu **Ctrl**.
5. Pro přidání dalších segmentů opakujte krok 4 se stlačenou klávesou **Ctrl**. V případě, že chcete ukončit řetězení, stiskněte klávesu **Esc**.



obr. 127 – Přidání segmentů do sekvence

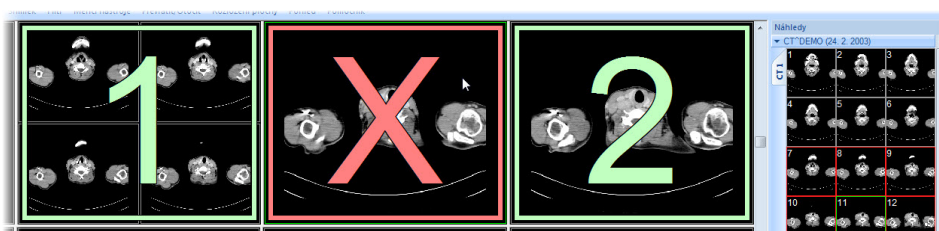

Pro odebrání segmentu ze sekvence (viz obr. 128):

1. Klikněte na tlačítko  ve druhé záložce panelu nástrojů (záložka s ikonou , viz obr. 126).
2. Přesuňte kurzor myši na segment, který chcete odebrat (segment se označí křížkem) a klikněte na levé tlačítko myši.
3. V případě jestli chcete odebrat současně více segmentů ze sekvence, při kliknutí myši stlačte klávesu **Ctrl**.



obr. 128 – Odebrání segmentu ze sekvence

Pro rozdělení již existující sekvence (viz obr. 129):

1. Klikněte na tlačítko  ve druhé záložce panelu nástrojů (záložka s ikonou , viz obr. 126).
2. Přesuňte kurzor myši na první segment další sekvence (segment se označí číslem 1 a všechny za ním sřetěžené segmenty postupně čísla, jaké budou mít v nové sekvenci) a klikněte na levé tlačítko myši.

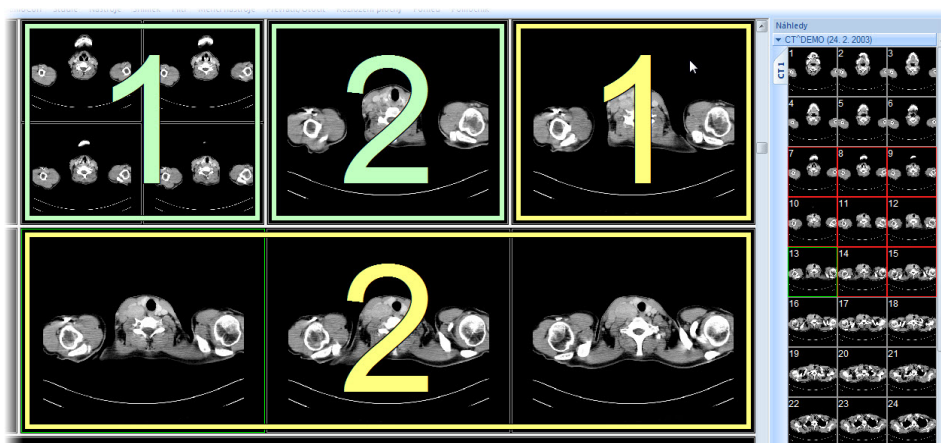

obr. 129 – Rozdělení sekvence

6.3 Synchronizace sérií

Více sérií je možné společně „zamknout“ pro synchronní pohyb v pohledech. Tento mód je možné aktivovat pomocí části **Synchronizace segmentů** (viz obr. 130) v nástrojovém dialogu **Definování rozložení** (ve druhé záložce panelu nástrojů s ikonou ).

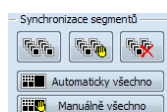

obr. 130 – Nástrojový dialog Definování rozložení, část Synchronizace segmentů



K dispozici jsou dva synchronizační módy. Automatický a manuální mód pro vybrané segmenty anebo automatický a manuální mód pro všechny pracovní plochy.

V automatickém módu jsou snímky z různých sérií zobrazeny na stejných nebo odpovídajících pozicích. Pokud se posouvají snímky v jednom segmentu, posouvají se i snímky na stejných nebo odpovídajících pozicích v ostatních svázaných segmentech. (Tento mód není možno použít, pokud byl pacient při vyšetření při jednotlivých sériích odlišně umístěný).

V manuálním módu jsou snímky v segmentech považovány za „zobrazené na odpovídajících pozicích“. Když se posouvají snímky v jednom segmentu, snímky v ostatních segmentech se posouvají přibližně ve stejných odstupech.

Pro definování automatické/manuální synchronizace vybraných segmentů (viz obr. 131):

1. Zvolte rozložení plochy, kde se nacházejí minimálně 2 segmenty se stejným rozložením pohledů,

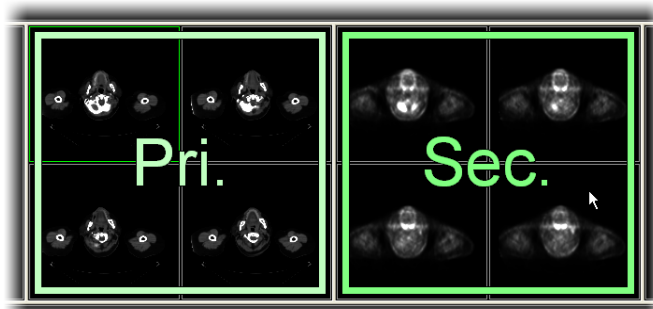

2. Zobrazte do segmentů jednotlivé série podle vašich požadavek pro synchronizaci (při manuální nastavte pozice jednotlivých sérií podle vašich požadavek),
3. Označte segment, který bude použit jako primární pro posun v segmentech (zvolte aktuální pohled),
4. Klikněte na tlačítko  pro automatickou anebo na tlačítko  pro manuální synchronizaci a přesuňte kurzor myši nad pracovní plochu,
5. Kliknutím vyberte na pracovní ploše segment, který má stejné rozložení pohledů jako primární segment a který bude s ním synchronizovaný (primární segment je označen jako **Pri.**). V případě jestli chcete přidat i další segmenty do synchronizace, při kliknutí myši stlačte klávesu **Ctrl**.
6. Pro přidání dalších segmentů opakujte krok 5 se stlačenou klávesou **Ctrl**.



obr. 131 – Definování synchronizace pro vybrané segmenty

Pro zrušení synchronizace vybraných segmentů:

1. Klikněte na tlačítko  a přesuňte kurzor myši nad pracovní plochu,
2. Pro odstranění celé synchronizace přesuňte kurzor myši nad primární segment (bude označen červeným rámem a nápisem **Pri.**) a klikněte levým tlačítkem myši,
3. Pro odstranění jednoho segmentu ze synchronizace přesuňte kurzor myši nad segment (bude označen červeným rámem a nápisem **Sec.**) a klikněte levým tlačítkem myši.

Pro synchronizaci/zrušení synchronizace všech segmentů jednoduše klikněte kdykoliv na tlačítko  **Automaticky vše**/  **Manuálně vše** v nástrojovém dialogu **Definování rozložení** (viz obr. 130).

Po definování synchronizace budou pohledy synchronizovaných segmentů identifikovány barevnými ikonami, které identifikují stav daného segmentu v synchronizaci (viz obr. 132).

Pro definování jejich umístění viz 4.3 Texty v pohledech, text typu **Stav pohledu**.

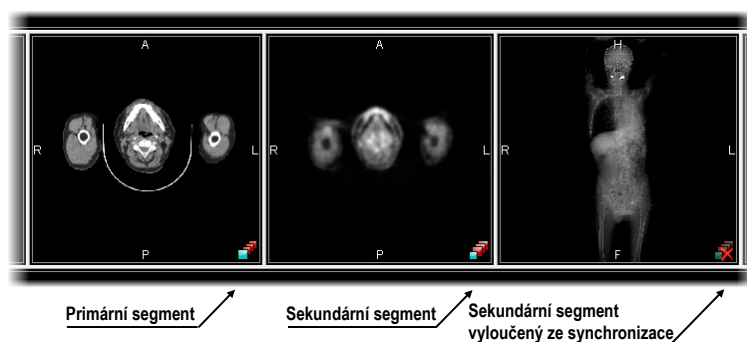

obr. 132 – Identifikace stavu segmentů v synchronizaci

6.4 Přehrávání víceobrázkových snímků

Některá snímací zařízení (XA, USG, MR, a pod.) dokážou zachytit celou sekvenci snímků v určitém časovém intervalu a uložit je jako jeden víceobrázkový snímek.

TomoCon vám poskytuje možnost přehrávání víceobrázkových snímků pomocí přehrávací smyčky. Samozřejmě přehrávací smyčku můžete použít i na automatické zobrazení sekvence klasických jednoobrázkových snímků libovolné série.

TomoCon vám umožňuje jednoduše vytvořit a ovládat přehrávání v libovolném pohledu vaší pracovní plochy pomocí nástrojového dialogu **Přehrávání** (viz obr. 133). Nástrojový dialog **Přehrávání** je standardně zadokovaný v první záložce panelu nástrojů. Pro jeho zobrazení klikněte na záložku panelu nástrojů s ikonou

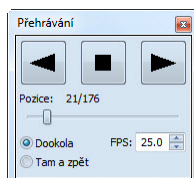

obr. 133 – Nástrojový dialog Přehrávání

Pomocí tohoto dialogu můžete ovládat přehrávání snímek/víceobrázkového snímku v každém aktuálním pohledu pracovní plochy (vyberte si aktuální pohled a v dialogu si zvolte typ přehrávání, potom změňte aktuální pohled a současně zvolte typ přehrávání pomocí tohoto dialogu pro nový aktuální pohled). Při změně aktuálního pohledu zůstane přehrávání v pohledu zachované.

Dialog **Přehrávání** umožňuje zvolit:

- směr přehrávání snímků: - dopředu, - dozadu
- - pozastavení přehrávání
- způsob opakovaného přehrávání snímků: jen zvoleným směrem (**Dookola**), střídavě v obou směrech (**Tam a zpět**)

- rychlost přehrávání (**FPS** - frames per second) - počet snímků za sekundu
- automatické spuštění přehrávání (**Auto**) - po zaškrtnutí této položky a zavření dialogu **Přehrávání** bude přehrávání v aktivním pohledu zastaveno, ale po jeho opětovném otevření bude automaticky spuštěno

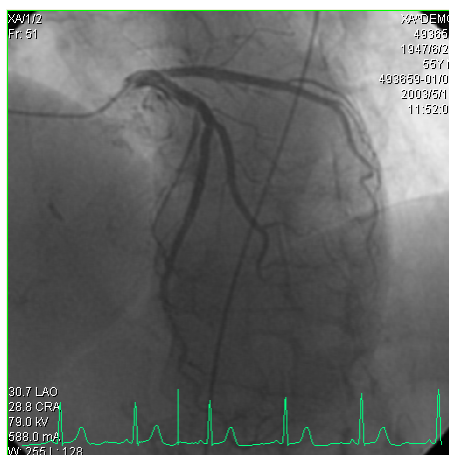

obr. 134 – Pohled Přehrávání víceobrázkového snímku s křivkou EKG

Pokud víceobrázkový snímek obsahuje křivky (jako EKG), tyto mohou být vykresleny do snímku, pokud je zvolena možnost **Křivky** v menu **Pohled** hlavního menu aplikace (viz obr. 134). Při přehrávání je aktuální pozice v sekvenci snímků vyznačena v křivce malou vertikální čarou.

V případě povolení možnosti **Dvojklik spustí/zastaví přehrávání** v nastaveních TomoConu (viz 4.1.4 Nastavení pohledu) je možné spustit nebo zastavit přehrávání víceobrázkového snímku v aktuálním pohledu jednoduchým dvojklikem levého tlačítka myši.

7 Manipulace se snímky

7.1 Nastavení úrovně šedi

Změna window a level úrovní je jedním z nejdůležitějších nástrojů v digitálním zobrazení lékařských vyšetření v medicíně. Umožňují vám vidět detaily snímku pacienta s požadovaným kontrastem.

Pro změnu hodnot window a level můžete v TomoConu použít jednu z následujících metod:

- změna window a level pomocí myši
- výběr z předdefinovaných window/level presetů
- použití nástrojového dialogu **Window/level** v nástrojovém panelu

Všechny změny window/level hodnot v daném pohledu zůstávají platné do momentu, když je do pohledu vložena nová snímek, například použitím palety náhledů. V takovémto případě, nové hodnoty window/level pro pohled budou nastavené podle nové snímky. Změny window/level hodnot v aktuálním pohledu jsou automaticky a okamžitě aplikované na všechny pohledy definované v rozsahu vybraného v panelu **Rozsah** ve stavovém řádku. Tento rozsah může být nastavený na segment, sérii nebo studii.

Změny window/level nastavení v aktuálním pohledu mohou být také aplikované na snímku (změna se projeví i v paletě náhledů). Klikněte na položku **Použít** z kontextového menu aktuálního pohledu pro aplikaci změn na daný snímek. Nebo klikněte na položku **Použít na všechny** pro aplikaci změn na všechny snímky série.

7.1.1 Nástrojový dialog Window/level

Nástrojový dialog **Window/level** (viz obr. 135) je standardně zadokovaný v první záložce nástrojového panelu. Pro jeho zobrazení klikněte na záložku nástrojového panelu s ikonou .

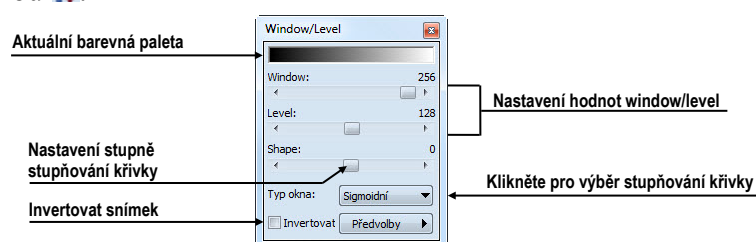

obr. 135 – Nástrojový dialog Window/level

Pro změnu hodnot window a level pomocí tohoto nástrojového dialogu, vyberte aktuální pohled na pracovní ploše, v kterém si přejete měnit kontrast. Potom stisknete levé tlačítko myši nad posunovačem a posuňte ho do požadované polohy. Window anebo level hodnota v aktuálním pohledu bude okamžitě změněná a nová hodnota se automaticky zobrazí na pravé straně nad posunovačem v tomto dialogu.

Změny uskutečněné posuvníky **Window** a **level** definují úroveň kontrastu zobrazených obrazových údajů. Vykonané změny zůstávají platné až do výběru jiného snímku z palety náhledů, kdy se hodnoty window a level nastaví podle vybraného snímku.

Posunovač Shape modifikuje stupňování křivky přechodů vybrané palety. Můžete ho použít pouze pro nelineární typy přechodů v barevné paletě (exponenciální, sigmoidní). Pro změnu typu škálování klikněte na tlačítko **Typ okna**.

7.1.2 Window/level změny

TomoCon vám poskytuje čtyři různé režimy aplikování změn hodnot window/level. Viditelný rozsah obrazových údajů (window) může být specifikovaný následujícími způsoby (typy):

- Window/level – window hodnota definuje šířku a level hodnota definuje střed rozsahu obrazových údajů zobrazených v pohledu.
- Low/Up – low hodnota definuje dolní hranici a up hodnota definuje horní hranici rozsahu obrazových údajů zobrazených v pohledu.
- Low/Up [%] – low hodnota definuje v procentech dolní hranici a up hodnota definuje v procentech horní hranici rozsahu obrazových údajů zobrazených v pohledu.
- Kontrast/Jas – tento režim je dostupný pouze pro VOI LUT window/level předvolby, přičemž ho není možné změnit na jiný režim. Namísto měnění šířky a pozice viditelného rozsahu obrazových údajů, kontrast a jas mění šířku a polohu VOI look up tabulky (viz 7.1.4 VOI LUT.) definované window/level předvolbou.

Pro změnu aktuálního režimu vyberte nový režim ze seznamu **Změna okna** v dialogu **Možnosti TomoConu**, záložka **Modality** (viz 4.2 Nastavení podle modalit). Podle aktuálního režimu (pro snímky vybrané modality) se následně formátují i window/level texty v pohledech a hodnoty ovládacích prvků ve **Window/level** nástrojovém dialogu.

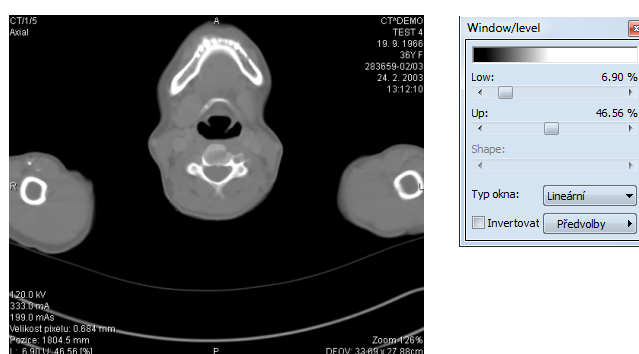

obr. 136 – Window/level nástrojový dialog a pohled s LU[%] režimem

7.1.3 Typ barevné palety

Barevná paleta, která se používá pro zobrazování obrazových údajů je reprezentovaná barevným gradientem, tzv. přechodem mezi jednotlivými barvami. Na základě barevné palety se vykonává přepočítání obrázkových údajů (hodnoty pixelů) na hodnoty, které se zobrazují v pohledu. Gradient barevné palety může být modifikovaný změnou typu jeho tvarové křivky. Změnou tohoto typu stupňování se barevný gradient mírně mění, čím se dosahuje jemnější viditelnost detailů v pohledu.

TomoCon vám poskytuje lineární, sigmoidní a exponenciální typ stupňování barevné palety. sigmoidní a exponenciální typ stupňování palety může být navíc jemně modifikovaný specifikováním shape hodnoty ve **Window/level** nástrojovém dialogu v kterém je zobrazený i aktuální typ používané palety.

Pro změnu aktuálního typu stupňování barevné palety klikněte na tlačítko **Typ okna** v nástrojovém dialogu **Window/level** a ze zobrazeného seznamu vyberte nový požadovaný typ (jeden z následujících čtyř typů stupňování):

- **Lineární** – gradient v barevné paletě se mění lineárně
- **Sigmoidní** – gradient v barevné paletě se mění podle sigmoidní křivky
- **Exponenciální** – gradient v barevné paletě se mění podle exponenciální křivky
- **Histogram EQ** – speciální typ, nazývaný také ekvalizace (vyrovnání) histogramu. Použití této metody nastaví optimální kontrast, což znamená, že obrazové intenzity snímky budou v celém rozsahu rovnoměrně rozloženy. Tento typ je velmi vhodné použít pro pre-exponované nebo pod-exponované snímky.

Při aktuálním typu **Sigmoidní** nebo **Exponenciální** je v nástrojovém dialogu **Window/level** navíc povolený i **Shape** posuvník (jinak je posuvník zakázán), který

můžete následně použít na modifikování shape hodnoty pro window/level nastavení v aktuálním pohledu (viz obr. 137).

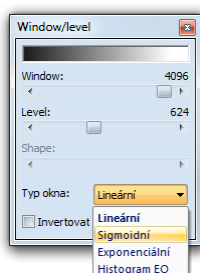

obr. 137 – Změna typu stupňování barevné palety

7.1.4 VOI LUT

Některé snímky můžou obsahovat DICOM informaci o tom jako mají být obrazové údaje uživateli prezentované. Tato informace je specifikovaná tabulkou (podle DICOM), která se nazývá VOI LUT (Values Of Interest Look Up Table) a specifikuje přepočítání vstupujících pixelových hodnot snímky na hodnoty zobrazované v pohledu. (tzn. Používá se místo přepočtových křivek typu lineární, sigmoidní, exponenciální).

Když DICOM informace snímku obsahují VOI LUT tabulku, potom je tato informace implicitně použita pro zobrazení snímku v pohledu. V takovémto případě je přidán do seznamu **Typ okna** ve **Window/level** nástrojovém dialogu možnost **VOI LUT Data** (viz obr. 138).

V případě aktivního typu **VOI LUT Data** nejsou hodnoty window, level a shape použitelné. Namísto jejich nastavování měníte **Kontrast** (namísto **Window**) a **Jas** (namísto **Level**). Hodnoty posuvníků v nástrojovém dialogu **Window/level** vám slouží na upravování kontrastu a jasu obrazových údajů v aktuálním pohledu v rozsahu -100% až 100%. Standardně jsou tyto hodnoty nastavené na 0%, co znamená, že v pohledu je viditelný celý rozsah obrazových údajů.

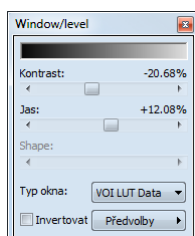

obr. 138 – Aktivní typ okna VOI LUT Data

Když aktuálně používaný typ VOI LUT data změníte, potom pro opětovné aktivování typu VOI LUT data je potřebné resetovat aktuální pohled nebo aplikovat VOI LUT window/level předvolbu (ze seznamu předvoleb) manuálně.

7.1.5 Window/level předvolby

Pro rychlé a komfortní nastavení window/level hodnot vám TomoCon poskytuje možnost aplikování předdefinovaných window/level předvoleb. Window/level předvolba (preset) je skupina přesně definovaných hodnot pro window, level a shape, přičemž některé předvolby můžou být definované i v DICOM informacích snímku. Aplikováním libovolné window/level předvolby se použijí všechny její hodnoty najednou v aktuálním pohledu TomoConu.

TomoCon vám poskytuje množství předdefinovaných window/level předvoleb pro každou modalitu, ale samozřejmě vám umožňuje i vytvářet vaše vlastní předvolby. Každé takovéto předvolbě potom můžete přiřadit vlastní jméno a klávesovou zkratku (F2-F9).

Každému zobrazenému snímku TomoCon nabízí seznam okamžitě použitelných předvoleb, který je přístupný přes **Window/level předvolby** podmenu kontextového menu aktuálního pohledu nebo z rozbalovacího seznamu zobrazeného po kliknutí na **Předvolby** tlačítko ve **Window/level** nástrojovém dialogu. Předdefinované window/level předvolby pro modalitu jsou od DICOM window/level předvoleb oddělené čarou (separátorem).

Pro aplikování window/level předvolby vyberte odpovídající položku ze seznamu předvoleb z kontextového menu pohledu nebo ze seznamu ve **Window/level** nástrojovém dialogu. Pokud je k předvolbě přiřazená klávesová zkratka (F2 – F9), předvolbu aplikujete jednoduchým stlačením odpovídající klávesy.

Pro definování nové předvolby postupujte podle následujících kroků:

1. Do aktuálního pohledu vyberte snímku, pro kterou si přejete vytvořit předvolbu.
2. Klikněte na tlačítko **Předvolby** ve **Window/level** nástrojovém dialogu. Následně se vám zobrazí seznam všech dostupných předvoleb.

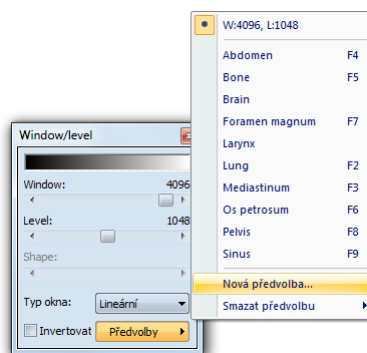

obr. 139 – Vytvoření nové window/level předvolby

3. V zobrazeném seznamu vyberte položku **Nová předvolba...** (viz obr. 139). Následně se zobrazí dialog **Window/level předvolba**. Počáteční hodnoty pro window, level, shape a typ stupňování palety jsou stejné jako hodnoty aktuálního pohledu.
4. Zadejte název nové předvolby do políčka **Jméno předvolby** a nové hodnoty pro window, level a shape (**Window**, **Level**, **Shape** políčka).
5. Definujte pro novou předvolbu klávesovou zkratku kliknutím na tlačítko **Kláves**.
6. Novou předvolbu uložíte kliknutím na tlačítko **OK**.

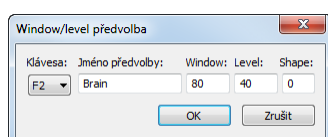

obr. 140 – Dialog Window/level předvolba – definování nové předvolby

Pro odstranění předdefinované předvolby v TomoConu postupujte podle následujících kroků:

1. Klikněte na tlačítko **Předvolby** v nástrojovém dialogu **Window/level**.
2. Následně se zobrazí rozbalovací seznam a pod položkou **Smazat předvolbu** můžete najít všechny předdefinované předvolby, které je možné smazat.
3. Klikněte na předvolbu, kterou chcete odstranit (viz obr. 141).

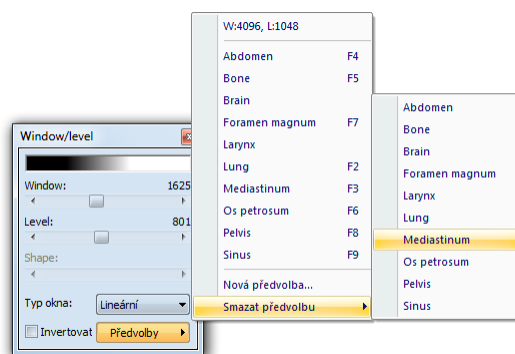

obr. 141 – Smazání window/level předvolby

Alternativní můžete vytvářet, měnit nebo mazat existující window/level předvolby i v záložce **Modality** dialogu **Možnosti TomoConu** (viz 4.2 Nastavení podle modalit).

7.1.6 Invertování palety barev

Pro zobrazení invertovaného snímku v pohledu vám TomoCon poskytuje možnost použití invertované barevné palety, když jsou jednotlivé barvy v barevném přechodu palety seřazené v opačném pořadí.

Pro invertování aktuální barevné palety zaškrtněte zaškrťovací políčko **Invertovat** v nástrojovém dialogu **Window/level**. Pro obnovení původní barevné palety odškrtněte zaškrťovací políčko **Invertovat**.

Když snímek v aktuálním pohledu obsahuje DICOM informaci o vzduchu na pozadí, a zároveň je možnost **Neinvertovat vzduch v pozadí** v dialogu **Možnosti TomoConu** zaškrtnutá, snímek bude invertovaná s výjimkou prázdných vzduchových oblastí (viz obr. 142).

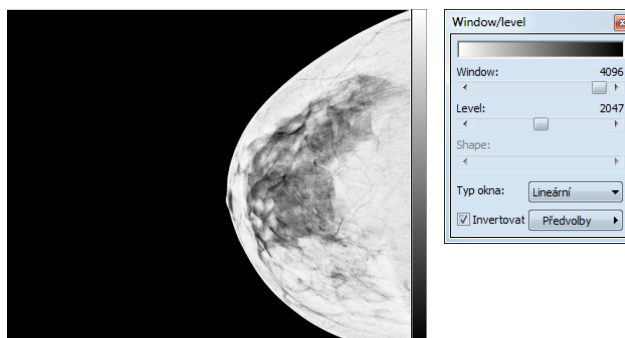

obr. 142 – Invertovaný pohled (možnost Neinvertovat vzduch v pozadí je aktivní)

7.1.7 Změny Window/level pomocí myši

Pro změnu window a level hodnot bez použití nástrojového dialogu **Window/level** vám TomoCon nabízí možnost jejich změny pomocí myši. Pro aktivaci tohoto módu klikněte na položku **Window/level** v hlavním menu **Snímek** nebo v kontextovém menu aktuálního pohledu (kurzor myši se změní na ) . Následně klikněte do pohledu a pohybujte myší (současně držte levé tlačítko myši) horizontálně (mění se window) nebo vertikálně (mění se level) přičemž se změny hodnot window a level aplikují okamžitě v aktuálním pohledu.

Jinou možností jako měnit hodnoty window a level je použít funkci window/level výřez. Pro aktivaci této funkce klikněte na položku **Window/level výřez** v hlavním menu **Snímek** nebo v kontextovém menu aktuálního pohledu. Po aktivování se kurzor myši změní na  . Následně stlačte levé tlačítko myši a jejím posunem definujte obdélníkovou oblast pro výpočet window a level hodnot. Jej definování můžete kdykoliv přerušit stlačením tlačítka ESC. Když tlačítko myši uvolníte, hodnoty window a level se nastaví tak, aby byl dosažen optimální kontrast ve Vámi definované obdélníkové oblasti.

7.2 Změna velikosti snímku

Zvětšováním snímku dochází k změně zvětšovacího faktoru v aktuálním pohledu, což vám umožňuje prohlížet i nejjemnější detaily snímky, například při diagnostikování

malých struktur, konturování nebo při definování referenčních bodů. Pro změnu tohoto zvětšovacího faktoru v pohledu můžete použít jeden z následujících způsobů:

- Posun myši v aktuálním pohledu s aktivní funkcí zvětšit nebo zvětšit výřez.
- Otáčením kolečka myši se současně stlačenou klávesou **Ctrl**.
- Použití nástrojový dialog **Zvětšení** dostupný na panelu nástrojů (viz 7.2.1 Nástrojový dialog Zvětšení).

Způsob interpretace zvětšovacího faktoru je závislý od aktuálně zvoleného zvětšovacího režimu v TomoConu, který určuje velikost škálování snímku v pohledu. Na rozdíl od zvětšovacího faktoru, zvětšovací režim není součástí nastavení pohledu, ale je globálně nastavený pro celý TomoCon (kromě mamografického módu).

TomoCon poskytuje 4 následující režimy zvětšování (předpokládáme, že faktor zvětšení nebyl změněn a jeho hodnota je 100%):

- **Přizpůsobit pohledu** – snímek se zobrazí tak, že je v pohledu celá viditelná.
- **Skutečná velikost** – snímek se zobrazí tak, že 1 mm v reálných souřadnicích snímku odpovídá 1 mm na obrazovce monitoru.
- **Stejná velikost** – snímek se zobrazí tak, že největší snímek (ze všech zobrazených) je celá zobrazená v pohledu a ostatní snímky jsou vzhledem na ni zobrazené ve stejné velikosti.
- **Pixel na pixel** – každý snímek je zobrazená tak, že jeden pixel obrazovky monitoru zobrazuje jeden pixel snímky. Pokud je aktuální tento režim a vykoná se Změna zvětšovacího faktoru (například použitím zvětšovacích funkcí nebo kolečka myši), automaticky bude režim zvětšování změněn na **Přizpůsobit pohledu**.

Použití režimů **Stejná velikost** a **Skutečná velikost** vyžaduje, aby byly všechny používané monitory kalibrované (potřebná informace o fyzické velikosti monitorů). Pro kalibraci monitoru použijte dialog **Možnosti TomoConu** (viz 4.7 Monitory).

Identifikace aktuálně vybraného režimu zvětšení a velikosti zvětšovacího faktoru může být zobrazená jako jedna položka v textech pohledu (viz obr. 143).

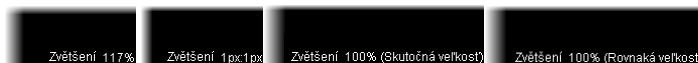

obr. 143 – Zvětšení v textech pohledu (přizpůsobit pohledu, skutečná velikost, stejná velikost, pixel na pixel)

Při zvětšování snímku v pohledu může nastat situace, když jsou některé části snímky umístěné mimo pohledu. Pro jejich zobrazení je potřebné upravit polohu snímky jejich posunutím v pohledu. Změnu polohu snímky v pohledu můžete uskutečnit použitím myši s aktivní funkcí posunu (viz 7.2.3 Posun pomocí myši).

Změny velikosti a polohy snímky v aktuálním pohledu jsou automaticky aplikované na všechny snímky podle aktuálního rozsahu vybraného v části **Rozsah** ve stavovém řádku TomoConu. Tento rozsah může být nastavený na segment, sérii, studii nebo na všechny pohledy ve všech pracovních plochách. Změnu můžete také aplikovat na samotný snímek nebo celou sérii (Změna se projeví i v paletě náhledů). Pro aplikaci změn pouze na daný snímek zvolte položku **Použít** v kontextovém menu aktuálního pohledu nebo položku **Použít na všechny** pro aplikaci změn na všechny snímky série. Pro zvětšení vám TomoCon také poskytuje funkci lupy, která umožňuje zobrazit určitou zvětšenou oblast v zvláštním okně bez toho, abyste v pohledu změnili faktor zvětšení (viz 7.2.4 Lupa).

7.2.1 Nástrojový dialog Zvětšení

Nástrojový dialog **Zvětšení** (viz obr. 144) je standardně zadokovaný do první záložky panelu nástrojů. Pro jeho zobrazení klikněte na záložku nástrojového panelu s ikonou .

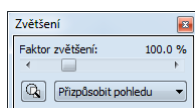

obr. 144 – Nástrojový dialog Zvětšení

Faktor zvětšení je možné měnit posuvníkem **Faktor zvětšení**. Takto můžete hodnotu faktoru měnit v rozsahu od 50% až do 1600%. Nový faktor se v aktuálním pohledu aplikuje okamžitě a jeho aktuální hodnotu zobrazuje text na pravé straně posuvníku. Střed zvětšování určuje aktuálně zarovnaní v pohledu. V případě centrování v pohledu se snímek v pohledu zvětšuje ze středu rovnoměrně všemi směry. Stejný efekt má i otáčení kolečka myši se současně stlačenou klávesou **Ctrl**.



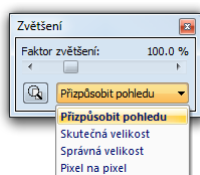

Aktuální režim zvětšování můžete změnit pomocí tlačítka, které se nachází pod posuvníkem **Faktor zvětšení** (viz obr. 145) a které zobrazuje aktuální režim. Pokud změníte aktuální režim na typ **Pixel na pixel**, posuvník **Faktor zvětšení** bude zakázaný. Pro jeho opětovné povolení je potřebné změnit faktor zvětšení v aktuálním pohledu pomocí myši (použitím funkce zvětšit nebo zvětšit výřez), kolečka myši se současně stlačenou klávesou **Ctrl** nebo změnou aktuálního režimu zvětšování.





obr. 145 – Výběr aktuálního režimu zvětšování

7.2.2 Zvětšení pomocí myši

Když si přejete měnit hodnotu zvětšovacího faktoru pouze použitím myši (bez použití nástrojového dialogu **Zvětšení**), aktivujte funkci zvětšit nebo zvětšit výřez pomocí menu **Snímek** v hlavním menu TomoConu nebo v kontextovém menu aktivního pohledu:

- Pro aktivaci funkce Zvětšit, vyberte položku  **Zvětšit** (kurzor myši se změní na ). Klikněte do pohledu a posouvejte myš vertikálně. Snímek se bude ihned zvětšovat (zmenšovat) tak, že kliknutý bod zůstane na původní pozici. Tento způsob je vhodný pro přiblížení konkrétního detailu snímky.
- Pro aktivaci funkce zvětšit výřez, vyberte položku  **Zvětšit výřez** (kurzor myši se změní na ). Klikněte do pohledu a posouvejte myš (se současným stlačením tlačítkem myši) pro nakreslení obdélníku. Aktuálně definovaný obdélník můžete zrušit klávesou **Esc**. Když tlačítko myši uvolníte, oblast ohraničená nakreslením obdélníkem se zvětší na velikost celého pohledu.

7.2.3 Posun pomocí myši



Jestliže chcete na zvětšeném snímku zobrazit detail, který je mimo aktuální pohled, posuňte si snímek pomocí funkce **Posunout** z menu **Snímek** nebo stisknutím ikony  **Posunout** na kontextovém panelu. Kurzor myši bude mít tvar .

Pro požadovaný přesun stiskněte levé tlačítko myši na místě, které chcete přesunout (kurzor myši bude mít tvar ) a posunujte myš. Snímek se bude posunovat spolu s myší. Pro ukončení přesunu uvolněte levé tlačítko myši.

7.2.4 Lupa

Funkce lupy vám umožňuje zvětšit určitou část snímky v zvláštním okně bez zvětšení celé snímky. Polohu tohoto okna a tam i zvětšené části můžete měnit pomocí myši.

Pro aktivování lupy postupujte podle následujících kroků:

1. Stlačte tlačítko **Lupa** v nástrojovém dialogu **Zvětšení** nebo vyberte položku  **Lupa** z kontextového menu aktuálního pohledu (kurzor myši se změní na ).
2. Klikněte a držte levé tlačítko myši nad místem snímku, který chcete zvětšit. Na místě kurzoru myši se objeví okno lupy, které zobrazí zvětšenou část snímky (viz obr. 146a). Pohybováním myši v rámci aktuálního pohledu se mění i poloha lupy a část snímky, kterou lupa zobrazuje.

3. Pro změnu zvětšovacího faktoru v lupě stlačte klávesu **Ctrl** a otáčejte kolečkem myši. Takto můžete upravit zvětšovací faktor lupy až na hodnotu 8. Po změně se aktuální hodnota faktoru zobrazí v pravém horním rohu lupy.
4. Invertovat zobrazený snímek v lupě můžete stlačením klávesy **Tab** (viz obr. 146b). Invertování obrazu zrušíte opětovným stlačením klávesy **Tab**.
5. Když tlačítko myši uvolníte, lupa se automaticky zruší.

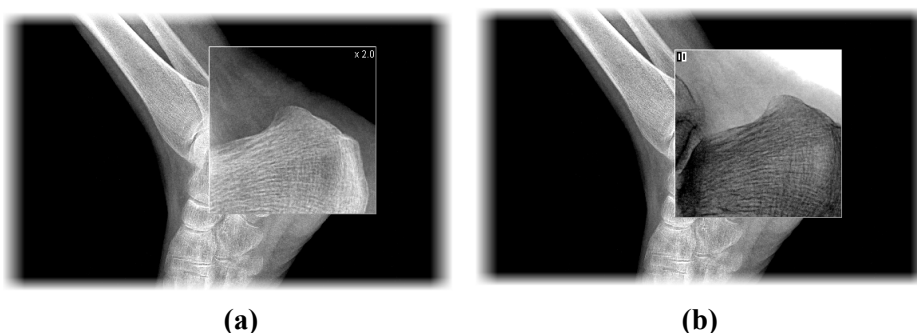

obr. 146 – Zobrazené okno lupy, standardní (a), invertované (b)

7.3 Filtrování snímků

TomoCon vám poskytuje možnost odstranění šumu anebo zvýraznění určitých struktur ve snímcích pomocí více druhů obrazových filtrů. Pro jejich aplikaci použijte nástrojový dialog **Filtr** (viz obr. 147) nástrojového panelu TomoConu.

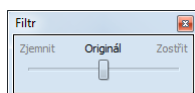

obr. 147 – Nástrojový dialog Filtr

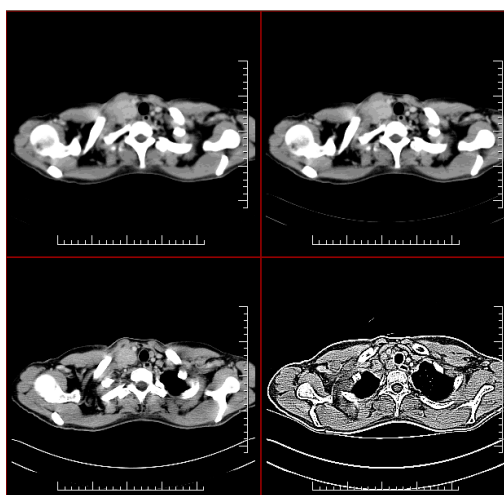

obr. 148 - Aplikace různých stupňů filtrování na snímek v TomoConu

Pro aplikaci filtru na snímku (viz obr. 148), vyberte pohled, ve kterém se nachází snímek pro filtrování. Následně vyberte stupeň zjemnění anebo zостření použitím posunovače v tomto dialogu (levá strana pro zjemnění, pravá strana pro zостření, střední poloha pro vypnutí filtrování).

7.4 DSA - Digital Subtraction Angiography

DSA mód zobrazení TomoConu je možné použít pro zobrazení víceobrázkového snímku, který obsahuje sekvenci obrázků s nástřikem a bez nástřiku kontrastní látky. Výsledný DSA obrázek takového snímku je zobrazen jako rozdíl mezi aplikačním (s nástřikem) a maskovacím obrázkem (bez nástřiku). Rozdělení obrázků snímku na maskovací a aplikační je možno provést následujícími způsoby:

- automaticky, kdy snímek obsahuje DICOM informace o vyšetření a rozdělení je provedeno automaticky po otevření pacienta v TomoConu (viz 7.4.1 Automatický DSA mód),
- manuálně, kdy je potřeba rozdělení obrázků provést manuálně (viz 7.4.2 Manuální DSA mód).

7.4.1 Automatický DSA mód

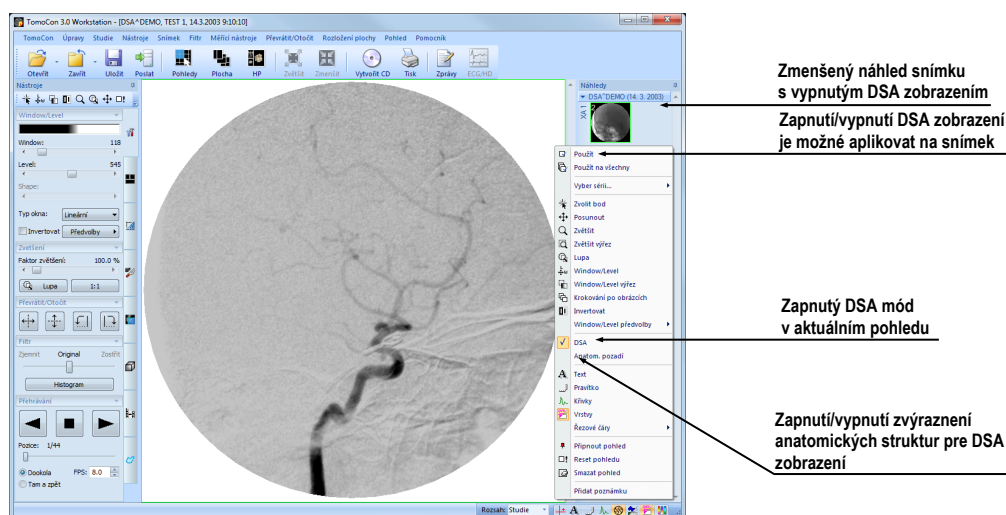

obr. 149 – Automatický DSA mód

Otevřete studii pacienta, která obsahuje víceobrázkový snímek s DICOM informacemi o DSA vyšetření. Po zobrazení takového snímku je v závislosti na nastavení položky **Vždy aplikovat DSA** v záložce **Všeobecné** dialogu **Možnosti TomoConu** (viz 4.1 Všeobecná nastavení) automaticky zapnut DSA mód zobrazení pro všechny typy pohledů TomoConu, kde se snímek zobrazí. Po otevření studie

vyberte tento snímek do aktuálního pohledu a můžete okamžitě provádět všechny úpravy s tímto snímkem, které poskytuje TomoCon (viz obr. 149).

V případě potřeby můžete zapnutý DSA mód zobrazení v aktuálním pohledu vypnout pomocí kontextového menu pohledu kliknutím na položku **DSA**. Provedenou změnu v aktuálním pohledu můžete následně aplikovat i na snímek kliknutím na položku **Použít** (což se následně projeví v paletě náhledů) nebo na všechny snímky aktuální série kliknutím na položku **Použít na všechny** v kontextovém menu pohledu.

7.4.2 Manuální DSA mód

Pro aktivování manuálního DSA modu použijte nástrojový dialog **DSA**, který je standardně zadokovaný v sedmé záložce nástrojového panelu. Pro jeho zobrazení klikněte na záložku s ikonou  anebo klikněte na položku **DSA...** v menu **Nástroje** hlavního menu TomoConu. Dále pokračujte podle následujících kroků:

1. Otevřete studii pacienta, která obsahuje víceobrázkový snímek bez DICOM informací o DSA vyšetření. Vyberte víceobrázkový snímek do aktuálního pohledu.
2. Klikněte na **Manuální mód** v **DSA** nástrojovém dialogu (viz obr. 150). V aktuálním pohledu se následně okamžitě aktivuje manuální DSA mód zobrazení snímku podle následujících parametrů nastavených v tomto dialogu:
 - **Maska** - číslo obrázku snímku, kterým začíná maska (sekvence obrázků bez nástříku):
 - **Statická** - masku pro všechny aplikační obrázky představuje jen jeden obrázek (vybraný startovací obrázek).
 - **Dynamická** - maskovací obrázek se dynamicky mění pro každý aplikační obrázek.
 - **Aplikovatelná políčka** - sekvence obrázků snímku (s nástříkem kontrastní látky), od kterých se odpočítává maskovací obrázek:
 - **Start** - číslo prvního aplikačního obrázku.
 - **Počet** - počet aplikačních obrázků od prvního aplikačního obrázku.
 - **Posun masky** - posun maskovacího obrázku vzhledem k aplikačnímu obrázku je možno změnit pomocí tlačítek **U** - nahoru, **L** - dolů, **R** - doprava, **D** - doleva, **C** - původní poloha.

Změny v těchto nastaveních se okamžitě aplikují na snímek v aktuálním pohledu.

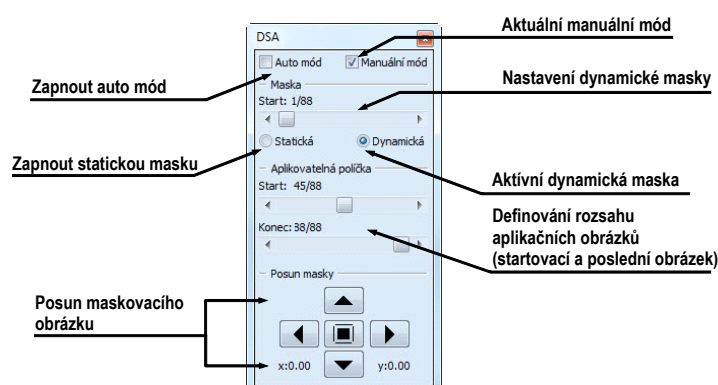

obr. 150 – Manuální DSA mód

V případě potřeby můžete přepnout automatický DSA mód snímku s DICOM informacemi o DSA na manuální a provádět změny v nastavení DSA zobrazení pomocí nástrojového dialogu **DSA**. Pokud se potřebujete vrátit k původním nastavením, klikněte na položku **Auto mód** a nastavení se změní podle původních DICOM nastavení snímku.

7.5 Řezové čáry

Řezové čáry představují průřezy rovin jednotlivých řezů jedné série s rovinou vybraného snímku z jiné série, na které se zobrazují.

Funkci **Řezové čáry** je možno využít při sériích, mezi kterými je vytvořena registrace (viz 16 Registrace).

Otevřete pacienta s vícerymi sériemi a registracemi mezi nimi. Ze zmenšených náhledů vyberte v sérii snímek, ve kterém se mají řezové čáry zobrazit. Aktivujte funkci **Řezové čáry** kliknutím na položku **Řezové čáry**, která se zobrazí v kontextovém menu kliknutím na pravé tlačítko myši v aktuálním okně, případně výběrem menu **Pohled/Řezové čáry** v programovém menu (viz obr. 151).

Z nabídky **Řezové čáry** zvolte požadovanou sérii pacienta. Výběrem série pacienta se v aktuálním okně okamžitě zobrazí řezové čáry vybrané série, tzv. standardní řezové čáry (pokud nejsou roviny řezů rovnoběžné). Standardní řezové čáry se zobrazí jako přímky s popisem série a jejího konkrétního snímku (viz obr. 152). Barva a tvar těchto přímek závisí na nastavení pro standardní řezové čáry v nastaveních TomoConu (viz 4.4 Nastavení barev).

Při výběru snímku ze zvolené série v jiném okně se zobrazí jeho pozice v okně se zvolenými řezovými čarami (aktuální řezová čára). Aktuální řezová čára je zobrazena jako přímka, jejíž barva a tvar závisí na nastavení pro aktuální řezové čáry v nastaveních TomoConu (viz 4.4 Nastavení barev). Aktuální řezové čáry se automaticky změní při změně snímku zvolené série. Zobrazené řezové čáry se zobrazí

i při posouvání jednotlivých snímků série pacienta se zobrazenými řezovými čarami (pokud nejsou roviny řezů rovnoběžné).

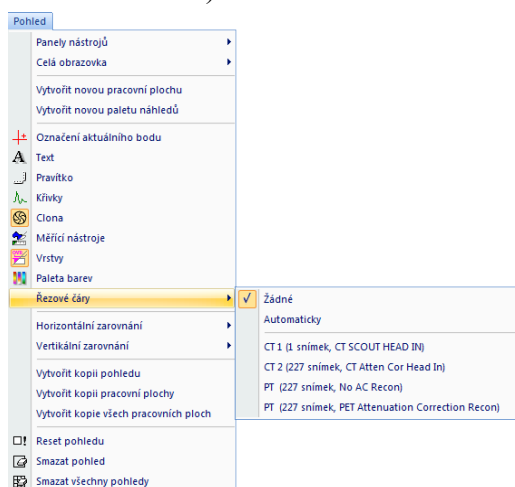

obr. 151 – Menu Pohled/Řezové čáry

Ve snímku je možno zobrazit současně řezové čáry vícero sérií, prostým zvolením sérií ze seznamu sérií v položce **Řezové čáry**.

Těž je možno zobrazit řezové čáry současně ve vícero oknech. V každém okně klikněte pravým tlačítkem myši, zvolte **Řezové čáry** a registrovanou sérii.

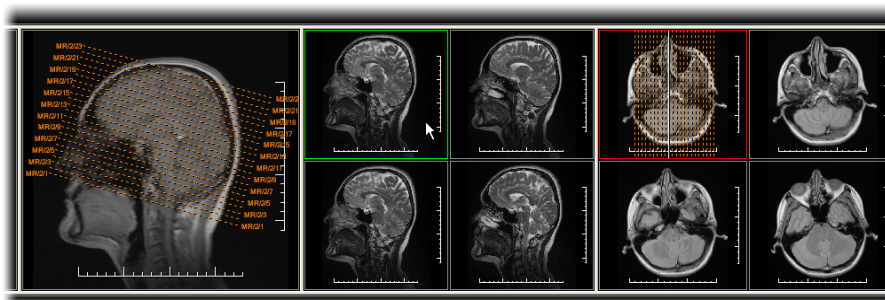

obr. 152 – Zobrazené řezové čáry na pracovní ploše

V případě, že se řezové čáry nezobrazí, znamená to, že

- mezi sériemi nejsou vytvořeny registrace
- roviny řezů jsou rovnoběžné (nepřetínají se)

7.5.1 Zrušení řezových čar

V menu **Řezové čáry** (viz obr. 151) je předdefinovaná položka **Žádné**, to znamená, že řezové čáry se nezobrazí. Po aktivování řezových čar se kliknutím na tuto položku zobrazené řezové čáry vypnou (klikněte na pravé tlačítko myši, zvolte **Řezové čáry/Žádné**).

Řezové čáry je možno vypnout i opětovným potvrzením zvolené série z menu **Řezové čáry**.

7.5.2 Automatický mód

V aktuálním okně klikněte pravým tlačítkem myši a zvolte v menu **Řezové čáry** (viz obr. 151) položku **Automaticky**. Při zobrazení snímku libovolné série pacienta v jiném okně se automaticky zobrazí řezové čáry jeho série v původním okně a samotný snímek jako aktuální řezová čára. Aktuální řezové čáry se automaticky změní při změně snímku v okně.

7.5.3 Tisk řezových čar

Po definování řezových čar se dají tyto spolu se snímkem vytisknout na Microsoft Windows tiskárně (viz 17.1 Microsoft Windows tiskárna) a DICOM tiskárně (viz 17.2 DICOM tiskárna).

7.6 Poznámky klíčových snímků

Poznámky klíčových snímků poskytují mechanismus na opis důležitosti snímku pro vyhrazenou část nebo skupinu uživatelů. Každá poznámka zahrnuje různé atributy zahrnující příčinu důležitosti snímku, opisující text tvůrce poznámky a odkaz na snímek, ke kterému poznámka patří.

7.6.1 Přidání poznámky ke klíčovému snímku

Pro přidání poznámky ke klíčovému snímku:

1. Přesuňte kurzor myši na snímek v paletě náhledů, kterému bude poznámka patřit,
2. Stiskněte pravé tlačítko myši, následně se zobrazí kontextové menu palety náhledů,
3. Klikněte na položku **Přidat poznámku** (následně se zobrazí dialog **Poznámka klíčového snímku** pro přidání nové poznámky),

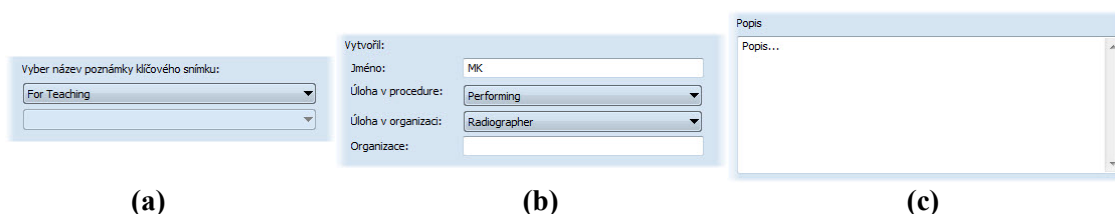

obr. 153 – Dialog Poznámka klíčového snímku, Název (a), Tvůrce (b), Popis (c)

4. V zobrazeném dialogu vyplňte všechny požadované informace o nové poznámce. Jako první vyberte název nové poznámky (viz obr. 153a) a stiskněte tlačítko **Další**. Následně vyplňte informace o tvůrci poznámky (viz

obr. 153b) a stiskněte tlačítko **Další**. Nakonec napište popis poznámky (viz obr. 153c) a stiskněte tlačítko **Dokončit**. Nová poznámka bude následně automaticky přidána do snímku.

7.6.2 Prohlížení a editování poznámek klíčového snímku

Každá poznámka patří výhradně jednomu snímku. Jestliže má snímek definovanou jednu nebo víc poznámek, je na náhledu v paletě náhledů zobrazený malý trojúhelník definované barvy (viz obr. 154). Při dvojitým kliknutí na tento trojúhelník, se zobrazí detailní informace o poznámkách patřících danému klíčovému snímku v dialogu **Poznámka klíčového snímku** (viz obr. 156). Jestliže má snímek víc než jednu poznámku, bude pro výběr konkrétní poznámky zobrazen dialog **Poznámky klíčového snímku** (viz obr. 155).

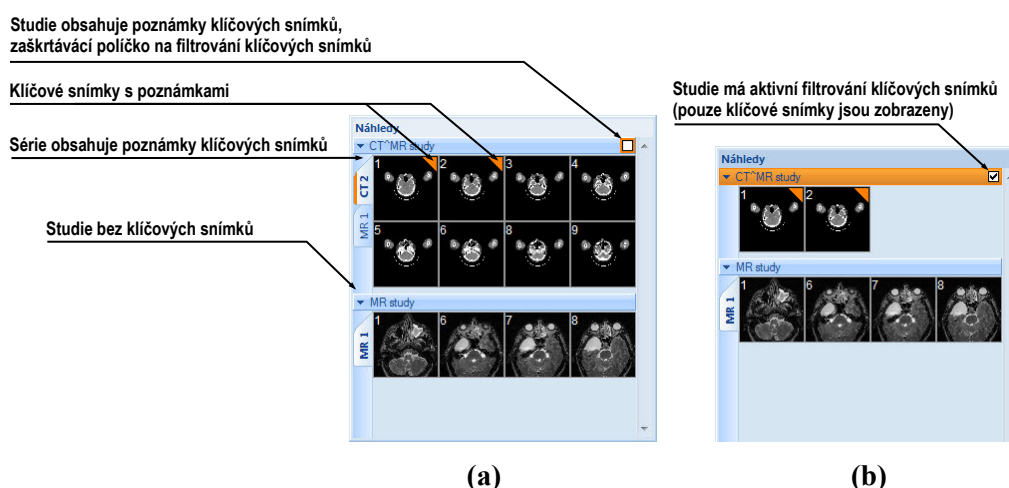

obr. 154 – Poznámky klíčových snímků v paletě náhledů, (a) filtrování klíčových snímků je neaktivní, (b) filtrování klíčových snímků je aktivní

Jméno pacienta	Datum, čas	Stav	Název
CT^MR study	24.06.10 13:00:00	Otevřená	Of Interest
CT^MR study	24.06.10 13:00:43	Otevřená	For Surgery

obr. 155 – Dialog Poznámky klíčového snímku

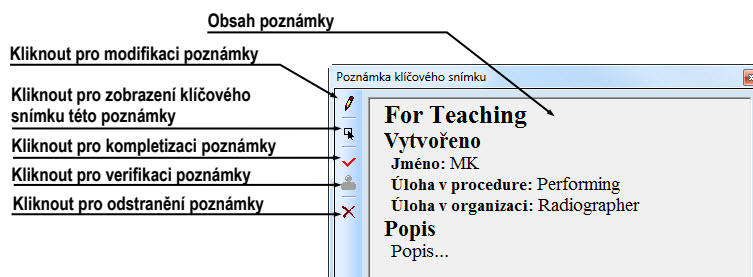

obr. 156 – Dialog Poznámka klíčového snímku

7.6.3 Načtení a uložení poznámek klíčových snímků

TomoCon umožňuje ukládat poznámky všech otevřených studií jako objekty DICOM do lokálního úložiště, odkud je možné je poslat přímo na PACS server. Poznámky klíčových snímků uložíte kliknutím na položku **Uložit** v menu **Studie** nebo se při zavření aplikace TomoCon zobrazí dialog, který umožní uložit všechny změny v načtených studiích.

Uložené objekty poznámek klíčových snímků v úložišti je možné zobrazit jako samostatný objekt s modalitou KO v dialogu **Vyhledávání studií** (viz obr. 157). V případě že otevřete studii, která obsahuje poznámky klíčových snímků, poznámky patřící této studii budou automaticky otevřené spolu se studií.

ID pacienta	Jméno pacienta	Stav	Pohlaví	Datum narození	Datum studie	Čas studie	ID studie	Modalita	Popis
TEST 20	CT*MR study	Viděná						CT,KO,MR	
Číslo série	Popis série	Datum série	Čas série	Modalita	Snímky				
1				KO	1				
1				KO	1				
1				MR	4				
1				KO	1				
2	COUPES CT			CT	8				

3 objekty poznámek klíčových snímků

obr. 157 – Vyhledávání studií, studie s poznámkami klíčových snímků

7.7 Exportování snímků

TomoCon poskytuje možnost exportování obrazových údajů pacienta do následujících formátů:

- JPEG, DICOM, TIFF, BMP (viz 7.7.1 Exportování snímků)
- AVI (viz 7.7.2 Exportování snímků do videosouboru formátu AVI)

7.7.1 Exportování snímků

Zvolené snímky pacienta nebo celé série snímků je možno exportovat do souboru DICOM nebo grafického souboru ve formátu bitmapy. Kliknutím na položku **Exportovat snímky...** v menu **Studie** se otevře dialog **Export** (viz obr. 158).

K dispozici jsou bitmapové soubory ve formátech: JPEG, TIFF, BMP, a DICOM. Je možné zvolit vlastní rozměry snímku (**Rozměry snímku**), nebo ponechat nabídnuté přednastavené hodnoty (**Použít původní rozměry snímku**).

Při výběru možnosti exportování celé série se zobrazí dialog **Snímky na export**. V tomto dialogu je možné definovat přesný rozsah snímků ze série, které budou exportované (viz obr. 159).

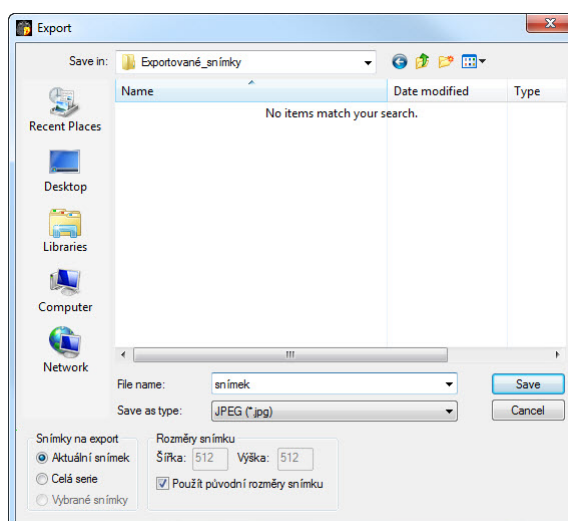

obr. 158 – Dialog Export

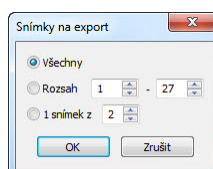

obr. 159 – Dialog Snímky na export

7.7.2 Exportování snímků do videosouboru formátu AVI

V některých případech se doporučuje vytvořit ze série snímků pacienta filmový soubor, aby bylo možné přehrát obrazové údaje na jiném počítači.

Dialog **Vytvořit AVI** (viz obr. 160) se spustí kliknutím na položku **Studie / Exportovat jako AVI video...** v hlavním menu aplikace.

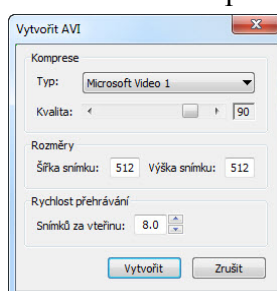

obr. 160 – Dialog Vytvořit AVI

Dialog **Vytvořit AVI** umožňuje zadat:

- **Komprese** - video kompresi libovolného formátu, který je k dispozici (**Typ**) pro vytvoření filmového souboru formátu AVI z aktuální série. Aby bylo možno přehrát filmový soubor na jiném počítači, je třeba mít k dispozici použitý formát (nebo kompatibilní) na daném počítači.

- **Rozměry** – rozměry snímků
- **Rychlost přehrávání** – rychlost přehrávání snímků

Dialog nabídne přednastavené hodnoty, které je možno ponechat nezměněné.

Po kliknutí na tlačítko **Vytvořit** se zobrazí dialog **Obrázky na export**. V tomto dialogu je možné definovat přesný rozsah snímků/obrázků ze série, které budou exportované (viz obr. 161).

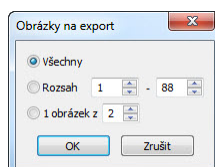

obr. 161 – Dialog Obrázky na export

7.8 Přidání a odstranění snímku v sérii

Někdy je potřeba odstranit nepotřebné snímky z konkrétní série anebo naopak přidat do série určitý snímek, případně screenshot anebo kopii pracovní plochy jako samostatný snímek. Pro tyto, jako i jiné úlohy spojené s úpravou obsahu série můžete použít funkcionalitu palety náhledů v TomoConu anebo položky pro kopírování částí pracovní plochy v hlavním menu.

Pro přidání kopie pracovní plochy (viz obr. 162) pomocí palety náhledů:

1. Označte požadovanou pracovní plochu (kliknutím do libovolného pohledu pracovní plochy).
2. Přesuňte kurzor myši na snímek v paletě náhledů, který patří sérii určené k přidání kopie pracovní plochy.
3. Stiskněte pravé tlačítko myši, v zobrazeném kontextovém menu vyberte položku **Vložit snímek/Vložit kopii pracovní plochy** (viz obr. 165). Následně bude kopie automaticky přidána na konec vybrané série.

anebo pomocí položek hlavního menu:

1. Označte požadovanou pracovní plochu (kliknutím do libovolného pohledu pracovní plochy).
2. Vyberte položku **Pohled/Vytvořit kopii pracovní plochy** v hlavním menu aplikace.
3. Kopie vybrané pracovní plochy bude automaticky vložena na konec série (modalita OT) v aktuální studii. Jestli série s modalitou OT neexistuje, bude automaticky vytvořena.

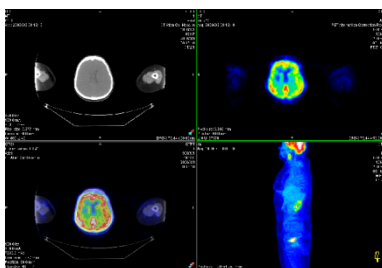

obr. 162 – Nový snímek vytvořen z kopie aktuální pracovní plochy

Pro přidání kopie obrazovky aktuálního pohledu (viz obr. 163) pomocí palety náhledů:

1. Zobrazit v aktuálním pohledu požadovaný obraz pro kopii.
2. Kurzor myši přesunout na snímky v paletě náhledů, které náleží sérii určené na přidání kopie obrazu.
3. Stisknout pravé tlačítko myši, v zobrazeném kontextovém menu vybrat položku **Vložit snímek/Vložit kopii pohledu** (viz obr. 165). Následně bude kopie pohledu automaticky přidána na konec vybrané série.

anebo pomocí položek hlavního menu:

1. Zobrazit v aktuálním pohledu požadovaný obraz pro kopii.
2. Vyberte položku **Pohled/ Vytvořit kopii pohledu** v hlavním menu aplikace.
3. Kopie aktuálního pohledu bude automaticky vložena na konec série (modalita OT) v aktuální studii. Jestli série s modalitou OT neexistuje, bude automaticky vytvořena.

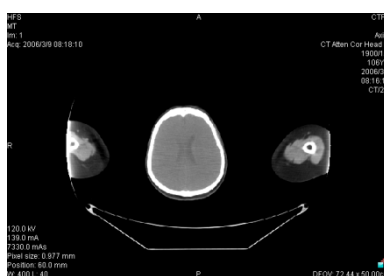

obr. 163 - Nový snímek vytvořen z kopie pohledu

Pro přidání kopie všech zobrazených pracovních ploch (viz obr. 164) pomocí hlavního menu TomoConu:

1. Vyberte položku **Pohled/Vytvoření kopie všech pracovních ploch** v hlavním menu aplikace.
2. Kopie všech pracovních ploch bude automaticky vložena na konec série (modalita OT) v aktuální studii. Jestli série s modalitou OT neexistuje, bude automaticky vytvořena. Z každé pracovní plochy bude vytvořen samostatný snímek.

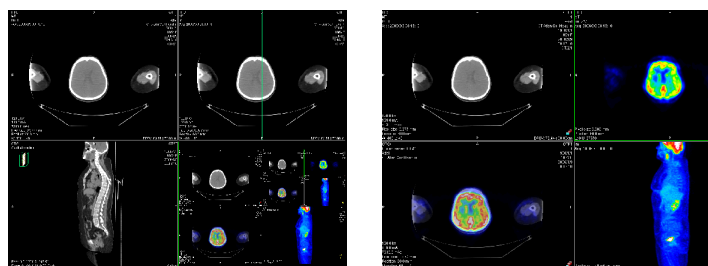

obr. 164 – Nové snímky vytvořeny jako kopie pracovních ploch

Pro přidání vybraného snímku zobrazeného v aktuálním pohledu (DICOM kopie snímku):

1. Zobrazit snímek určený k přidání do aktuálního pohledu.
2. Kurzor myši přesunout na snímky v paletě náhledů, které náležejí sérii určené na přidání snímku.
3. Stisknout pravé tlačítko myši, v zobrazeném kontextovém menu vybrat položku **Vložit snímek/Vložit kopii snímku** (viz obr. 165). Následně bude snímek z aktuálního pohledu automaticky přidán na konec vybrané série.

Pro odstranění snímku ze série:

1. Přesuňte kurzor myši nad náhled snímku v paletě náhledů, který si přejete smazat. Když chcete odstranit skupinu snímků ze stejné série, stlačte pravé tlačítko myši nad prvním snímkem, prosuňte kurzor myši nad poslední snímek a uvolněte pravé tlačítko myši. Označené snímky pro odstranění budou označené modrou barvou.
2. Stisknout pravé tlačítko myši, v zobrazeném kontextovém menu (viz obr. 165) vybrat položku **Smazat snímek**. Následně bude vybraný snímek automaticky odstraněn ze série.

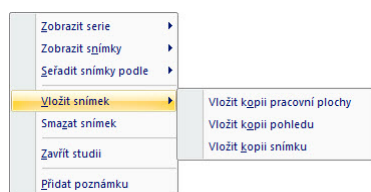

obr. 165 – Kontextové menu palety náhledů

8 Hanging protokoly

Jestliže pracujete často se stejnými typy sérií jednotlivých pacientů, TomoCon umožňuje zobrazení snímků z takových sérií podle vámi zadaných pravidel. Skupina pravidel definovaná tímto způsobem tvoří tzv. hanging protokol, který je možné v aplikaci uchovat pro budoucí použití. Všechny takhle uchované hanging protokoly je možné kdykoli prohlížet, upravovat, případně definovat nové pomocí správce hanging protokolů (dialog **Správce hanging protokolů**, viz obr. 166), který se spustí kliknutím na položku **Správce hanging protokolů...** v menu **Rozložení plochy** v hlavním menu aplikace.

Definované hanging protokoly je možné manuálně použít pro aktuálně načtené studie nebo je možné zapnout jejich automatické aplikování podle první studie načtené do aplikace.

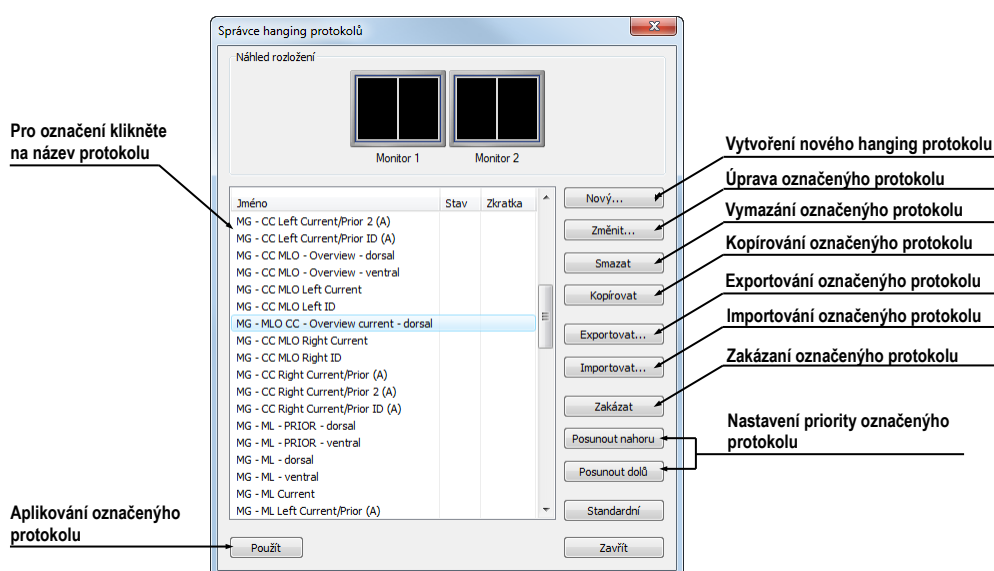

obr. 166 – Dialog Správce hanging protokolů

Náhled rozložení v dialogu **Správce hanging protokolů** vám poskytuje rozšířenou drag&drop funkcionalitu, kterou můžete použít na přesun pracovní plochy na vybraný monitor (viz obr. 167). Pracovní plochy můžete touto metodou přesouvat mezi monitory, přičemž počet pracovních ploch závisí od počtu monitorů připojených k pracovní stanici.

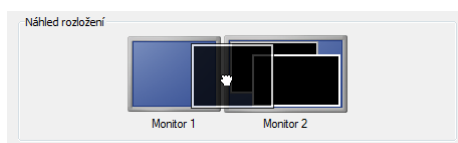

obr. 167 – Drag&drop v náhledu rozložení

8.1 Použití hanging protokolů

Aplikace TomoCon umožňuje manuální nebo automatické aplikování vybraného protokolu na aktuální pracovní plochu.

Pro automatické aplikování hanging protokolu je potřeba zaškrtnout minimálně jednu z uvedených položek v menu **Rozložení plochy** hlavního menu aplikace:

- **Automaticky aplikovat/Prioritní hanging protokol** - výběr protokolu je vykonaný podle priority. Aplikace postupně prochází všechny protokoly od nejvyšší priority a použije první možný protokol, jehož kritériím vyhovuje otevřená studie.
- **Automaticky aplikovat/Poslední použitý hanging protokol** - při otevření první studie se ze seznamu aplikovatelných protokolů aplikuje na danou studii poslední použitý protokol.

Pro manuální aplikování hanging protokolu (viz obr. 168):

1. Klikněte v hlavním panelu nástrojů na položku  **HP**,
2. V zobrazeném okně klikněte levým tlačítkem myši na požadovaný hanging protokol, který se následně aplikuje.

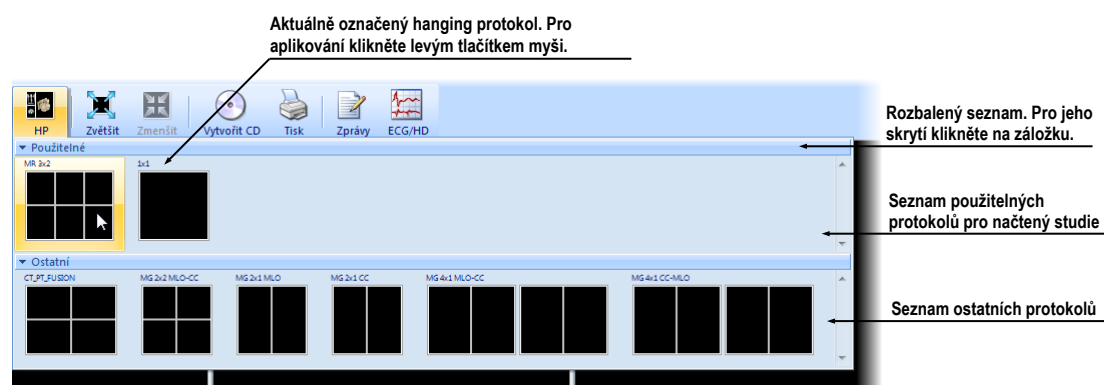

obr. 168 – Seznam hanging protokolů

8.2 Importování a exportování hanging protokolů

Pro přenos definovaných hanging protokolů na jiné počítače je možné použít funkci importování nebo exportování hanging protokolů, kterou poskytuje dialog **Správce hanging protokolů** (dialog se zobrazí kliknutím na položku **Rozložení plochy/Správce hanging protokolů...** v hlavním menu aplikace).

Pro exportování hanging protokolů:

1. V zobrazeném seznamu protokolů označte protokoly, které chcete exportovat (pro označení více protokolů stiskněte při označování klávesu **Ctrl**),

2. Klikněte na tlačítko **Exportovat...** a v zobrazeném dialogu zadejte jméno souboru určeného na exportování.

Pro importování hanging protokolů:

1. Klikněte na tlačítko **Importovat...** a vyberte požadovaný soubor,
2. Načtené protokoly budou automaticky přidány do seznamu všech protokolů, přičemž můžete přepsat nebo ponechat původní protokol, pokud při importování již existuje.

8.3 Vytvoření a úprava hanging protokolů

Dialog **Správce hanging protokolů** dovoluje přidávat nové protokoly jakožto i upravovat již existující. Dialog se zobrazí kliknutím na položku **Rozložení plochy/Správce hanging protokolů...** v hlavním menu aplikace.

Základem každého hanging protokolu je definované rozložení pracovní plochy (pro její definování viz 3.1.1 Rozložení pracovní plochy). Při aplikování vybraného protokolu se podle tohoto rozložení rozdělí pracovní plocha a následně se na jednotlivé části pracovní plochy aplikují vlastnosti samotného protokolu.

Pro definování nového hanging protokolu:

1. Klikněte na tlačítko **Nový...** a vyberte v zobrazeném seznamu rozložení plochy, na jehož základě bude protokol vytvořen.
2. V zobrazeném dialogu **Vlastnosti hanging protokolu** definujte vlastnosti protokolu a potvrďte tlačítkem **OK**.

Pro úpravu vlastností hanging protokolu:

1. V seznamu protokolů klikněte na název protokolu, který chcete upravovat a klikněte na tlačítko **Upravit...**
2. V zobrazeném dialogu **Vlastnosti hanging protokolu** upravte vlastnosti protokolu a potvrďte tlačítkem **OK**.

8.3.1 Dialog Vlastnosti hanging protokolu

V tomto (viz obr. 169) dialogu je možné přiřadit vybranému hanging protokolu různá kritéria a vlastnosti.

Definované vlastnosti a kritéria se vztahují ke konkrétnímu pohledu rozložení hanging protokolu a mohou být pro každý pohled různé. Proto si před jejich definováním nezapomeňte označit v náhledu rozložení pohled, pro který chcete vlastnosti a kritéria nastavit.

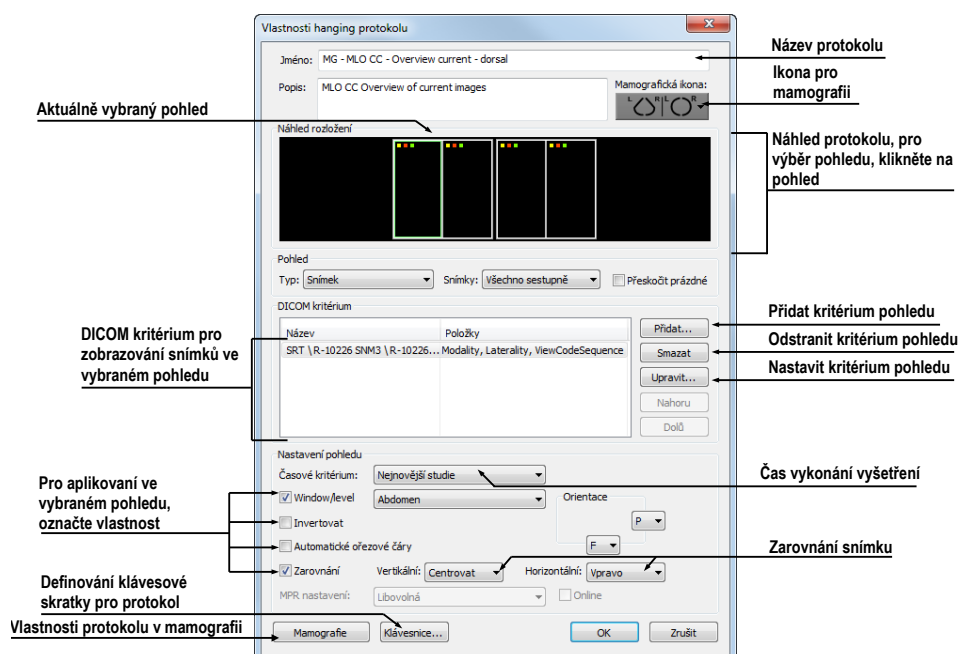

obr. 169 – Dialog Vlastnosti hanging protokolu

Přirazení kritérií

Přirazená kritéria definují, které snímky mohou být v daném pohledu zobrazeny. Je možné je formulovat pomocí kritérií DICOM (seznam **kritéria DICOM**) nebo pomocí časové posloupnosti vyšetření (**Časová kritéria**).

Pro přidání/úpravu kritéria DICOM, klikněte na tlačítko **Přidat/Nastavit...** a v zobrazeném dialogu **Vlastnosti kritéria DICOM** (viz obr. 170) definujte vlastnosti kritéria.

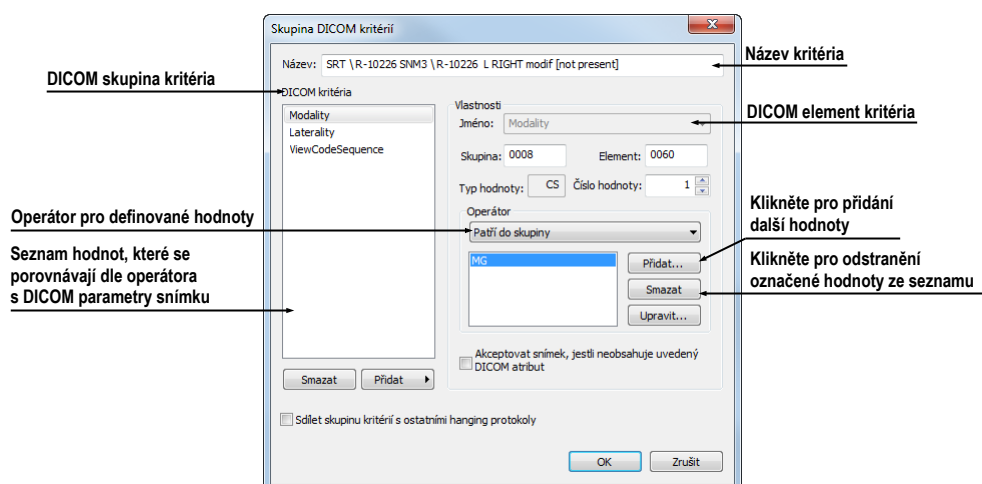

obr. 170 – Dialog Vlastností DICOM kritéria

Pro odstranění kritéria označte v seznamu kliknutím vybrané DICOM kritérium a klikněte na tlačítko **Smazat**.

Pro definování časového kritéria vyberte ze zobrazeného seznamu časové omezení, které musí snímky zobrazované v daném pohledu splnit.

Definování vlastností pohledu

Vlastnosti, které můžete definovat, budou aplikované na snímky zobrazené v daném pohledu. Pro aplikování vybrané vlastnosti zaškrtněte konkrétní možnost s názvem vlastnosti a případně nastavte její parametry. Konkrétně je možné definovat:

- **Window/level** (ze seznamu vyberte konkrétní typ předdefinovaného nastavení Window/level)
- **Invertování**
- **Automatické řezové čáry**
- **Zarovnání** – (vyberte typ zarovnání pro horizontální a vertikální směr)

8.3.2 Identifikace aplikovaných kritérií a vlastností

Když přiřadíte kritéria a vlastnosti jednotlivým pohledům, jsou v dialogu **Vlastnosti hanging protokolu** v každém pohledu v levém horním rohu zobrazeny malé barevné čtverečky identifikující konkrétní kritérium nebo vlastnost (viz obr. 171).. Barva čtverečků je definovaná následovně:

- žlutá - pohled má definovaná kritéria DICOM
- červená - pohled má definované časové kritérium
- zelená - pohled má definované vlastnosti

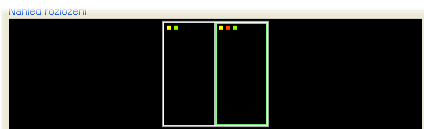

obr. 171 – Identifikace kritérií a vlastností

9 Měřicí nástroje

Měřicí nástroje TomoConu slouží na měření vzdáleností, úhlů, ploch, průběhů a popisování vybraných částí obrazových údajů otevřených pacientů. TomoCon poskytuje následující měřicí nástroje:

- **Text** - pro popis určitého místa na snímku (viz 9.2 Textová poznámka)
- **Popisovač** - pro popis místa na snímku spolu se šipkou směřující k tomuto místu (viz 9.3 Popisovač)
- **Vzdálenost** - pro měření vzdálenosti mezi dvěma body (viz 9.4 Vzdálenost)
- **Vzdálenosti a úhel** - pro měření úhlů a vzdáleností (viz 9.5 Vzdálenosti a úhel)
- **Cobbův úhel** - pro měření úhlu mezi dvěma nezávislými čarami (viz 9.12 Cobbův úhel)
- **Sonda** - pro získání statistiky hodnot obrazových bodů (viz 9.6 Sonda)
- **Bodové měření** - pro získání hodnoty bodu (viz 9.7 Bodové měření)
- **Průběh hustoty (Profil hustoty)** - pro získání grafu průběhu hodnot obrazových bodů mezi dvěma body (viz 9.8 Průběh hustoty)
- **Elipsa** - pro získání statistiky hodnot obrazových bodů v elipse (viz 9.9 Elipsa)
- **Obdélník** - pro získání statistiky hodnot obrazových bodů v obdélníku (viz 9.10 Obdélník)
- **Všeobecná plocha** - pro získání statistiky hodnot obrazových bodů ve všeobecné oblasti (viz 9.11 Všeobecná plocha)

Měřicí nástroje se nacházejí v menu **Měřicí nástroje** (viz 3.4 Programové menu TomoConu), nebo je možné je aktivovat prostřednictvím záložky nástrojového panelu s ikonou .

Po nakreslení měřicího nástroje je možné nastavit jeho vlastnosti pomocí kontextového menu měřících nástrojů (viz obr. 172). Toto kontextové menu se zobrazí po přesunutí kurzoru myši nad měřicí nástroj (měřicí nástroj se zvýrazní a kurzor myši se změní ze šipky na kříž) a zmáčknutí kontextového tlačítka myši. Následně je možno vykonat tyto akce:

- Nastavit velikost písma (**Velikost písma**) a nastavit barvu měřicího nástroje (**Barva**).

- Zachovat nastavení barvy a velikosti písma (**Použít nastavení**) pro všechny nově vytvořené měřicí nástroje (**Pro všechny nové**) anebo pro nově vytvořené měřicí nástroje téhož typu (**Pro další stejné**).
- Přidat nebo změnit poznámku k měřicímu nástroji (**Změnit text**), smazat měřicí nástroj (**Smazat**), zamknout/odemknout měřicí nástroj pro posun ve snímku, vymazání a výše uvedené úpravy (**Zamknuto**).

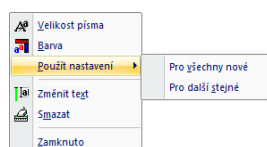

obr. 172 – Kontextové menu měřících nástrojů

U měřících nástrojů, které vymezují plochu (Elipsa, Obdélník, Všeobecná plocha) je přidána v kontextovém menu volba **Zobrazit text** (viz obr. 173), pomocí které se může zobrazit nebo skrýt velikost ohraničené plochy (**Velikost**), minimální hodnota (**Min**), maximální hodnota (**Max**), průměrná hodnota (**Průměr**) nebo standardní odchylka (**Odchylka**).

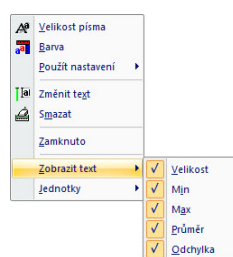

obr. 173 – Kontextové menu pro Elipsu, Obdélník a Všeobecnou oblast

K měřicímu nástroji Průběh hustoty je přidána volba **Zobrazit/Skrýt graf** (viz 9.8 Průběh hustoty).

Jestliže snímek zobrazený v aktuálním pohledu obsahuje v DICOM informacích specifikaci jednotek pro měřicí nástroje, bude do kontextového menu vybraných měřících nástrojů přidána položka **Jednotky**, pomocí které je možné změnit typ aktuálně používaných jednotek.

Při přesunu kurzoru myši nad měřicí nástroj a následném zvýraznění měřicího nástroje (a změně vzhledu kurzoru myši ze šipky na kříž) je možné kromě zobrazení kontextového menu přesunout měřicí nástroj na jiné místo v rámci pohledu. Přesun můžete provést se zmáčknutým levým tlačítkem myši, které uvolníte nad cílovým místem. S měřicími nástroji se přesune i text. Navíc u vybraných měřících nástrojů (Bodové měření, Profil hustoty, Elipsa, Obdélník, Všeobecná plocha) je možné přesunout vybraný měřicí nástroj i na jiný snímek téže série. Přesun můžete vykonat se stisknutým levým tlačítkem myši a přesunem na jiný snímek pomocí skrolovacího kolečka myši.

V případě, že se jedná o čárový měřicí nástroj, je též možné přesunout jen jeden koncový bod měřicího nástroje. Pohybem myši nad vybraným koncovým bodem se tento bod změní na červené kolečko (viz obr. 178) a se zmáčknutým levým tlačítkem myši se může přesunout na jiné místo.

Po přesunu měřicího nástroje nebo jeho bodu jsou zobrazované údaje okamžitě přepočítány.

Součástí měřících nástrojů jsou i textová pole, která se po přechodu kurzoru myši nad nimi uzavřou do obdélníku stejné barvy jako je samotný měřicí nástroj. Současně se změní kurzor myši ze šipky na kříž. Pak se může se zmáčknutým levým tlačítkem myši změnit poloha textového pole vzhledem k měřicímu nástroji. Při následném přesunu celého měřicího nástroje i s textovými poli zůstávají změněné polohy textových polí vzhledem k měřicímu nástroji zachovány.

TomoCon provádí pro snímky pacientů s transformací výpočet skutečné vzdálenosti bodů nebo obsahu plochy automaticky. Při snímcích bez transformace nejsou vždy ve vstupních údajích studie pacienta dostatečné informace pro výpočet těchto vzdáleností nebo obsahů, proto se udávají počtem zobrazovacích bodů (pixelů). Samotný přepočet na délkové jednotky (mm), resp. plošné jednotky (cm²) nebo jejich změna se může dělat manuálně pomocí kalibrace (viz 9.13 Kalibrace).

9.1 **Popisování měřících nástrojů**

Každý z měřících nástrojů definovaných v TomoConu může mít přiřazený textový popis. Použít tuto možnost je vhodné tehdy, pokud potřebujete měřicí nástroj popsat názvem nebo nějakou detailní poznámkou. Popis přiřazený k nástroji je jeho součástí, t.j. přebírá od něho barvu a typ písma. Rovněž změnou polohy měřicího nástroje se automaticky mění i poloha popisu. Polohu popisu vzhledem k měřicímu nástroji můžete jednoduše změnit přesunutím popisu pomocí myši.

Nový popis měřicího nástroje definujete nebo už existující popis změňte následujícím postupem:

1. Zobrazte kontextové menu měřicího nástroje (kliknutím pravého tlačítka myši nad měřícím nástrojem) a vyberte položku **Změnit text**.
2. V blízkosti nástroje se zobrazí textové editovací pole (viz obr. 174). Pro rychlou editaci je k tomuto políčku připojený navíc rozbalovací seznam, který obsahuje až do 10 naposledy použitých (chronologicky seřazených) popisů. Nový popis můžete napsat pomocí klávesnice nebo vybrat kliknutím ze seznamu.



obr. 174 – Přiřazení popisu měřicímu nástroji

3. Pro potvrzení zadaného text stlačte klávesu **Enter** nebo klikněte do pohledu.
4. Pro zrušení změn v textu stlačte klávesu **Esc**.

Pro měřicí nástroje Textová poznámka a Popisovač není možné přiřazovat dodatečné textové popisy.

9.2 Textová poznámka

Krátké textové poznámky můžete vepsat přímo do snímku blízko důležité struktury nebo objektu pomocí měřicího nástroje Text. Měřicí nástroj zapnete kliknutím na položku  **Text** v menu **Měřicí nástroje** nebo kliknutím na tlačítko **Text** v nástrojovém dialogu **Anotace** (viz obr. 175).

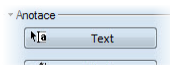

obr. 175 – Nástrojový dialog Anotace

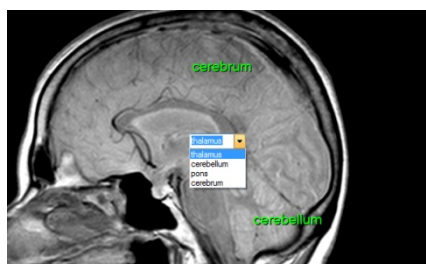

Dále klikněte na bod ve snímku, ke kterému se má vázat poznámka. Otevře se malý bílý textový editační obdélník (viz obr. 176), kde můžete napsat požadovaný text a stlačte klávesu **Enter**.



obr. 176 – Textové poznámky

9.3 Popisovač

Krátké textové poznámky, které ukazují na důležitou strukturu nebo objekt, můžete vepsat přímo do snímku pomocí měřicího nástroje Popis. Aktivujete ho kliknutím na

položku  **Popis** v menu **Měřicí nástroje** kliknutím na tlačítko **Popis** v nástrojovém dialogu **Anotace** (záložka s ikonou ) (viz obr. 177).

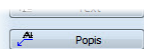

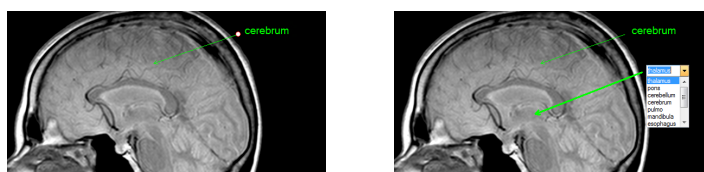

obr. 177 – Nástrojový dialog Anotace

Potom klikněte na bod ve snímku, ke kterému se má vázat poznámka. Táhněte myší tenkou čáru na místo, kde má být text šipky umístěný. Po dalším kliknutí se otevře malý bílý textový editační obdélník, kde napíšete požadovaný text a stlačte klávesu Enter (viz obr. 178).



obr. 178 – Popisovače

9.4 Vzdálenost

Měření vzdálenosti zapnete kliknutím na položku  **Vzdálenost** v menu **Měřicí nástroje** nebo kliknutím na tlačítko **Vzdálenost**  v nástrojovém dialogu **Měřicí nástroje** (viz obr. 179).

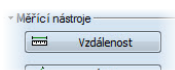

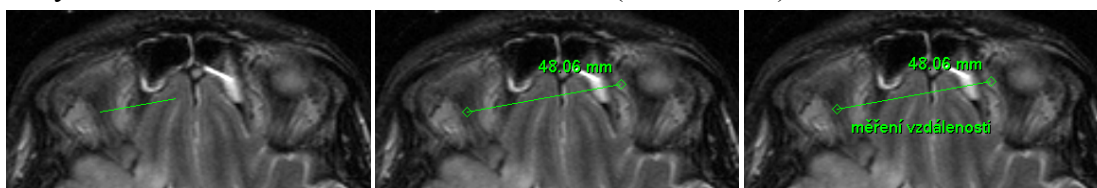

obr. 179 – Nástrojový dialog Měřicí nástroje

Potom klikněte na první a na druhý bod, čímž stanovíte měřicí čáru. Vzdálenost mezi body bude zobrazena v blízkosti druhého bodu (viz obr. 180).



obr. 180 – Vzdálenost mezi dvěma body

9.5 Vzdálenosti a úhel

Měření vzdáleností a úhlů aktivujete kliknutím na položku  **Vzdálenosti a úhel** v menu **Měřicí nástroje** nebo kliknutím na tlačítko **Úhel**  v nástrojovém dialogu **Měřicí nástroje** (viz obr. 181).

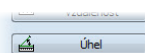

obr. 181 - Nástrojový dialog Měřicí nástroje

Definování tohoto měřicího nástroje je podobné jako měření vzdálenosti s tím rozdílem, že je nutné zadat navíc třetí bod. Po nakreslení budou zobrazeny obě vzdálenosti a úhel mezi délkovými čarami (viz obr. 182).

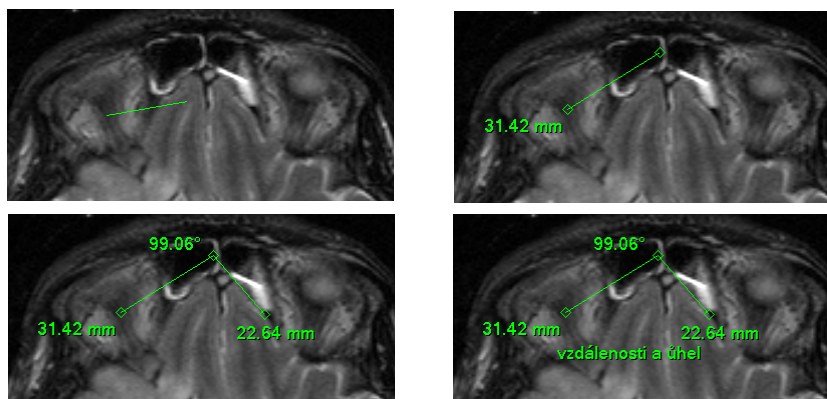

obr. 182 – Vzdálenosti a úhel mezi třemi body

9.6 Sonda

Sonda je speciální přesunovací kruhový měřicí nástroj pro měření minimální, maximální a průměrné hodnoty obrazových bodů v kruhové oblasti. Měřicí nástroj typu Sonda aktivujete kliknutím na položku  **Sonda** v menu **Měřicí nástroje** nebo kliknutím na tlačítko **Sonda** v nástrojovém dialogu **Měřicí nástroje** (viz obr. 183).

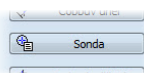

obr. 183 - Nástrojový dialog Měřicí nástroje

Pro zobrazení minimální, maximální a průměrné hodnoty obrazových bodů uvnitř měřicího nástroje typu Sonda stiskněte levé tlačítko myši na požadované pozici v aktuálním pohledu (viz obr. 184).

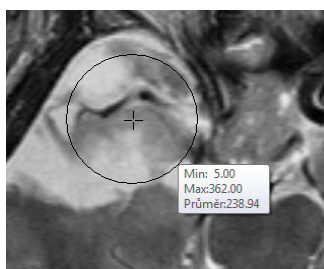

obr. 184 – Sonda

Pro ukončení měření uvolněte levé tlačítko myši. Měřicí nástroj zůstane aktivní i po uvolnění tlačítka.

Změnu velikosti tohoto měřicího nástroje můžete vykonat stisknutím klávesy **Shift** a posunem myši ve vertikálním směru se současně stisknutým levým tlačítkem myši. Velikost měřicího nástroje bude změněná podle aktuálního posunu myši. Pro

ukončení změny velikosti uvolněte levé tlačítko myši a klávesu Shift. Nová velikost bude automaticky zapamatovaná.

9.7 Bodové měření

Měřicí nástroj Bodové měření aktivujete kliknutím na položku  **Bodové měření** v menu **Měřicí nástroje** nebo kliknutím na tlačítko **Bodové měření** v nástrojovém dialogu **Měřicí nástroje** (viz obr. 185).

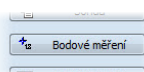

obr. 185 - Nástrojový dialog Měřicí nástroje

Dále klikněte na požadovaný bod. Hodnota tohoto bodu se zobrazí blízko definovaného místa (viz obr. 186).

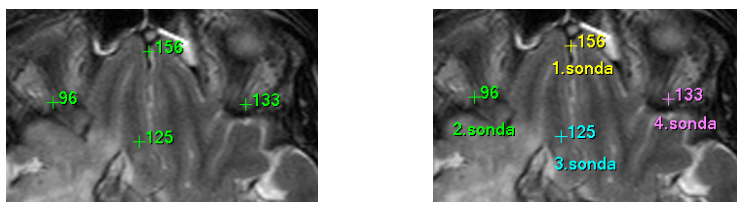

obr. 186 – Sondy v různých bodech

9.8 Průběh hustoty

Průběh hustoty můžete zobrazit po kliknutí na položku  **Profil hustoty** v menu **Měřicí nástroje** nebo kliknutím na tlačítko **Profil hustoty** v nástrojovém dialogu **Měřicí nástroje** (viz obr. 187).

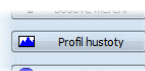

obr. 187 - Nástrojový dialog Měřicí nástroje

Dále klikněte na první bod levým tlačítkem myši. Tlačítko držte a táhněte měřicí čáru. Měřicí čáru ukončíte puštěním tlačítka myši. Charakteristiky všech obrazových bodů pod měřicí čarou budou sumarizovány a zobrazeny do samostatného okna (viz obr. 188).

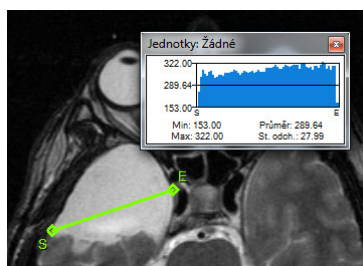

obr. 188 – Průběh hustoty na čáře mezi dvěma body

V otevřených studiích můžete vytvořit v různých snímcích více měřících čar. Jejich průběhy hustot jsou zobrazeny v oknech, které se dají kvůli přehlednosti dočasně skrýt pomocí tlačítek  v pravých horních rozích oken. Skrytý průběh hustoty zviditelníte přesunem myši na měřící čáru a následujícím zmáčknutím kontextového tlačítka myši. Pak se rozbálí nabídka, kde klikněte na volbu **Zobrazit/Skrýt graf** (viz obr. 189).

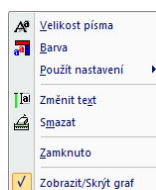

obr. 189 – Kontextové menu pro průběh hustoty

9.9 Elipsa

Kreslení měřícího nástroje Elipsa aktivujete kliknutím na položku  **Elipsa** v menu **Měřící nástroje** nebo kliknutím na tlačítko **Elipsa** v nástrojovém dialogu **Měřící nástroje** (viz obr. 190).

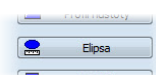

obr. 190 - Nástrojový dialog Měřící nástroje

Dále klikněte na libovolný bod levým tlačítkem myši a táhněte elipsu mezi ním a kurzorem myši. Pro zadání druhého bodu elipsy opakovaně klikněte levým tlačítkem myši. Charakteristiky všech obrazových bodů uvnitř elipsy budou sumarizovány a zobrazeny nad elipsou (viz obr. 191).

Elipsu můžete přesouvat v obrazu na libovolné místo pomocí myši, nebo ji měnit taháním za rohy obdélníka ohraničujícího elipsu. Zobrazené hodnoty budou po přesunu nebo změně elipsy přepočítány.

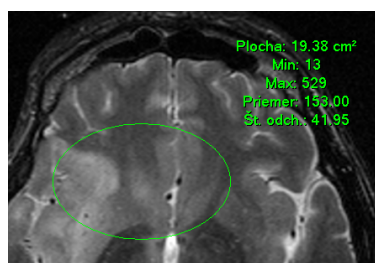

obr. 191 – Elipsa

9.10 Obdélník

Kreslení měřicího nástroje Obdélníka aktivujete kliknutím na položku  **Obdélník** v menu **Měřicí nástroje** nebo kliknutím na tlačítko **Obdélník** v nástrojovém dialogu **Měřicí nástroje** (viz obr. 192).

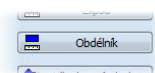

obr. 192 - Nástrojový dialog Měřicí nástroje

Potom klikněte na libovolný bod levým tlačítkem myši a táhněte obdélník mezi ním a kurzorem myši. Pro zadání druhého bodu obdélníka opakovaně klikněte levým tlačítkem myši. Charakteristiky všech obrazových bodů uvnitř obdélníka budou sumarizovány a zobrazeny nad ním (viz obr. 193).

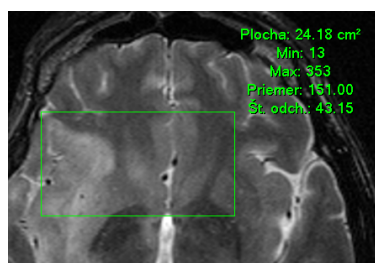

obr. 193 – Obdélník

Obdélník můžete přesouvat na libovolné místo v obraze pomocí myši, nebo měnit jeho velikost taháním za některý z rohů. Zobrazené hodnoty budou po přesunu nebo změně obdélníka přepočítány.

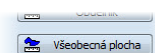

9.11 Všeobecná plocha

Kreslení měřicího nástroje Všeobecné plochy začněte po kliknutí na položku  **Všeobecná plocha** v menu **Měřicí nástroje** nebo kliknutím na tlačítko **Všeobecná plocha** v nástrojovém dialogu **Měřicí nástroje** (viz obr. 194).



obr. 194 - Nástrojový dialog Měřicí nástroje

Uzavřenou oblast nakreslíte tažením kurzoru  se zmáčknutým levým tlačítkem myši. Charakteristiky všech obrazových bodů uvnitř plochy budou sumarizovány a zobrazeny vedle ní (viz obr. 195).

Po opětovném kliknutí na ikonu  **Všeobecná plocha** můžete část oblasti dodatečně přidat při současném zmáčknutí klávesy **Ctrl** a kreslení přidávané oblasti myši, což je indikováno tvarem kurzoru , nebo odebrat při současném zmáčknutí klávesy **Shift** a kreslení odebírané oblasti myši, což je indikováno tvarem kurzoru . Plochu

můžete přesouvat na libovolné místo v obraze pomocí myši podobně jako elipsu nebo obdélník. Zobrazené hodnoty budou po přesunu plochy nebo její změně přepočítány.

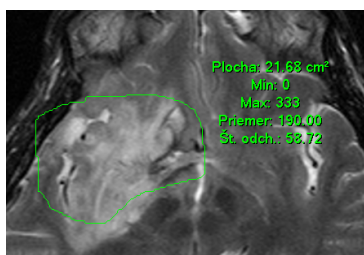

obr. 195 – Všeobecná plocha

9.12 Cobbův úhel

Měření Cobbova úhlu se aktivuje kliknutím na položku  **Cobbův úhel** v menu **Měřicí nástroje** nebo kliknutím na tlačítko **Cobbův úhel** v nástrojovém dialogu **Měřicí nástroje** (viz obr. 196).

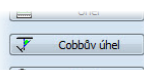

obr. 196 - Nástrojový dialog Měřicí nástroje

Měřicí nástroj Cobbův úhel měří úhel mezi dvěma nezávislými čarami. Pro jejich nakreslení klikněte na první a na druhý bod první čáry a potom na první a druhý bod druhé čáry. Menší úhel mezi definovanými čarami bude zobrazený na konci jedné z nich (viz obr. 197).



obr. 197 – Měření Cobbova úhlu

9.13 Kalibrace



Kalibrace nemůže být použita na snímky obsahující transformace.

Pro snímky bez transformace, kde není k dispozici velikost zobrazovacího bodu, je možné použít na přibližný výpočet vzdálenosti dvou bodů kalibraci.

Kalibrace se aktivuje výběrem položky **Kalibrace** (viz obr. 198) v kontextovém menu měřicího nástroje typu vzdálenost.

Po výběru položky **Kalibrace** se zobrazí dvě volby:

- **Kalibrovat měření** - otevření dialogu **Kalibrace** (viz obr. 198) na definování kalibrace
- **Použít na celou sérii** - aplikování definované kalibrace v celé sérii

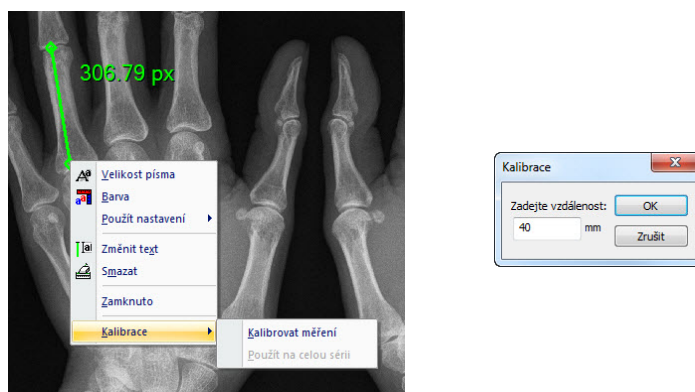

obr. 198 – Kontextové menu pro kalibraci a dialog Kalibrace

Dialog **Kalibrace** umožňuje definovat kalibraci zadáním délky vybrané úsečky v milimetrech, do položky **Zadejte vzdálenost**. Po potvrzení tlačítkem **OK** se všechny naměřené vzdálenosti a plochy ve snímku přepočtou podle definované kalibrace.

Při kalibrování snímků bez transformace se může kalibrace změnit opět prostřednictvím dialogu **Kalibrace**. Před jeho otevřením se objeví okno (viz obr. 199), které vás upozorní, že daný snímek je už kalibrován.

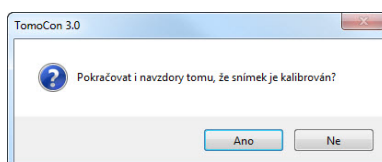

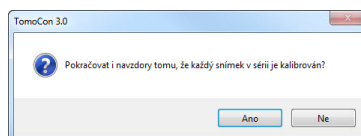

obr. 199 – Dialogové okno o kalibrování snímku

Podobně při pokusu o změnu kalibrace v sérii, kde už jsou kalibrovány snímky, pomocí volby **Použít na celou sérii** se objeví okno (viz obr. 200), které vás upozorní, že snímky v sérii jsou už kalibrovány.



obr. 200 – Dialogové okno o kalibrování každého snímku v sérii

9.14 Zobrazení/ukrytí měřících nástrojů

Kliknutím na položku  (menu **Pohled/Měřící nástroje**) nebo kliknutím na tlačítko **Schovat všechny** v záložce s ikonou  nástrojového panelu (viz obr. 201) můžete zobrazit/skrýt měřící nástroje ve všech pohledech všech pracovních ploch TomoConu.

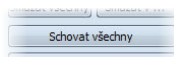



obr. 201 – Tlačítko Schovat všechny

9.15 Odstranění měřících nástrojů

Měřící nástroj můžete odstranit kliknutím kontextového tlačítka myši na měřící nástroj a výběrem volby **Smazat** z kontextového menu **Měřící nástroje** nebo pomocí dialogového výběru ze seznamu měřících nástrojů (viz 9.16 Seznam měřících nástrojů).

Všechny měřící nástroje definované ve všech otevřených studiích můžete vymazat po kliknutí na položku  v menu **Měřící nástroje**.

Kliknutím na položky v menu **Měřící nástroje/Smazat** můžete provést odstranění měřících nástrojů:

- v aktuálním pohledu -  **Smazat všechny ve snímku**
- v aktuální sérii -  **Smazat všechny v sérii**
- v aktuální studii -  **Smazat všechny ve studii**

9.16 Seznam měřících nástrojů

Po výběru položky **Seznam měření...** v menu **Měřící nástroje**, nebo kliknutím na tlačítko **Seznam měření...** v záložce s ikonou  nástrojového panelu (viz obr. 202) se otevře dialogové okno **Seznam měření**, ve kterém je seznam všech nakreslených měřících nástrojů v otevřených studiích (viz obr. 203).

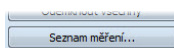

obr. 202 – Tlačítko Seznam měření

V prvním sloupci je typ příslušného měřícího nástroje, ve druhém sloupci je určený snímek, ke kterému měřící nástroj patří. V posledním sloupci je popis měřícího nástroje.

Po vyznačení měřícího nástroje a zmáčknutí tlačítka **Jdi na měření**, se v aktuálním pohledu zobrazí snímek, ve kterém je vybraný měřící nástroj. Tlačítkem **Smazat** se vybraný měřící nástroj vymaže ze seznamu i ze snímku.

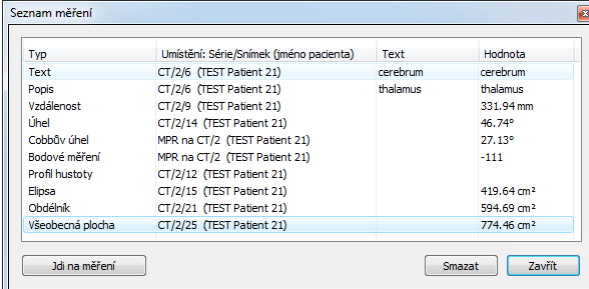

The screenshot shows a dialog box titled "Seznam měření" (Measurement List). It contains a table with four columns: "Typ" (Type), "Umístění: Série/Snímek (jméno pacienta)" (Location: Series/Image (patient name)), "Text" (Text), and "Hodnota" (Value). The table lists various measurements for "TEST Patient 21". At the bottom of the dialog, there are three buttons: "Jdi na měření" (Go to measurement), "Smazat" (Delete), and "Zavřít" (Close).

Typ	Umístění: Série/Snímek (jméno pacienta)	Text	Hodnota
Text	CT/2/6 (TEST Patient 21)	cerebrum	cerebrum
Popis	CT/2/6 (TEST Patient 21)	thalamus	thalamus
Vzdálenost	CT/2/9 (TEST Patient 21)		331.94 mm
Úhel	CT/2/14 (TEST Patient 21)		46.74°
Cobbův úhel	MPR na CT/2 (TEST Patient 21)		27.13°
Bodové měření	MPR na CT/2 (TEST Patient 21)		-111
Profil hustoty	CT/2/12 (TEST Patient 21)		
Elipsa	CT/2/15 (TEST Patient 21)		419.64 cm ²
Obdélník	CT/2/21 (TEST Patient 21)		594.69 cm ²
Všobecná plocha	CT/2/25 (TEST Patient 21)		774.46 cm ²

obr. 203 – Dialog Seznam měření

10 Konturování pacienta – vytváření ROI

Konturování pacienta je používáno při dvojrozměrném (2D) zobrazování a slouží ke zvýraznění a lepšímu zobrazení příslušných anatomických struktur pacienta jejich barevným zvýrazněním (viz obr. 204). V případě vytvoření kontur na více snímcích se automaticky vytvoří ROI (Region Of Interest), který je následně možné zobrazit v prostoru při trojrozměrném (3D) zobrazování pacienta. Automaticky je vypočítán i objem každého ROI (v cm^3).

Upozornění! Vypočítaný objem ROI je závislý na nastavení rozlišení pro konkrétní ROI (viz 4.1.6 Nastavení pro ROI).

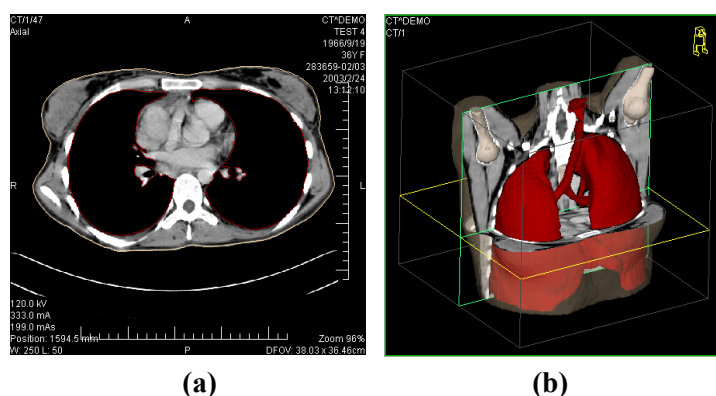

obr. 204 – Zobrazení ROIe, (a) kontura v 2D, (b) ROIov 3D

TomoCon vám umožňuje definovat ROIe (Region of Interest) různých typů pomocí manuálních i automatických nástrojů, které jsou dostupné v záložce **ROI** nástrojového panelu TomoConu (záložka s ikonou ) viz obr. 205. Uvedená záložka poskytuje komplexní funkcionalitu pro 2D/3D definování a zobrazování ROIů v TomoConu. Každý ROI může být definován na rovinách rovnoběžných s původními snímkami nebo i na rekonstruovaných rovinách. Výsledek definovaného ROIe může být následně uložen jako DICOM RT Structure set (s instalovanou DICOM RT Structure set licenci) a může být poslán do jiných DICOM kompatibilních systémů (např. do plánovacího systému).

Záložka ROI v nástrojovém panelu obsahuje tři následující základní části (nástrojové dialogy), které vám zjednoduší práci s ROIi a konturami v TomoConu:

- Nástrojový dialog **ROIe**, který vám umožňuje nastavit aktuálně vybraný ROI v TomoConu, odstranit nebo vytvořit nový ROI a spravovat již existující ROIe v dialogu **Správa ROIů**.
- Nástrojový dialog **Vlastnosti ROIe** pro zobrazení a definování vlastností 2D a 3D viditelnosti aktuálně vybraného ROIe v TomoConu.

- Nástrojový dialog **Kreslení ROIe**, který obsahuje skupinu manuálních a automatických nástrojů pro definování kontur aktuálně vybraného ROIe v TomoConu.

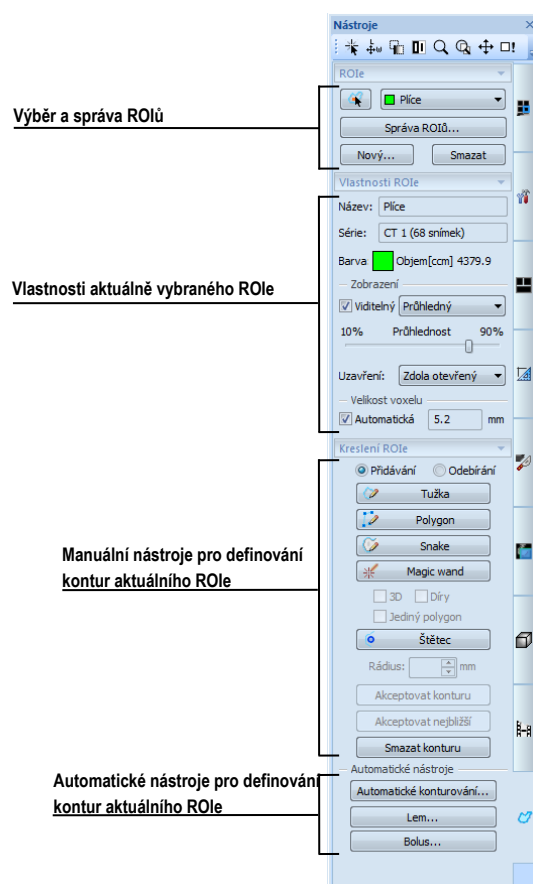

obr. 205 – Záložka ROI v nástrojovém panelu

10.1 Definování nového ROI

TomoCon vám umožňuje vytvořit ROI na snímku zobrazeném v aktuálním pohledu jediným kliknutím na tlačítko **Nový...** v nástrojovém dialogu **ROIe** (záložka s ikonou ) viz obr. 206. Nový vytvořený ROI bude automaticky přidán do seznamu definovaných ROIů v TomoConu a automaticky bude vybrán jako aktuální ROI TomoConu. Následně můžete pomocí nástrojového dialogu **Kreslení ROIe** přejít k definování kontur.

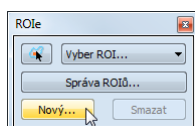

obr. 206 – Vytvoření nového ROIe v nástrojovém dialogu ROIe

Pro vytvoření nového ROIe postupujte podle následujících kroků:

- Stiskněte tlačítko **Nový....** v nástrojovém dialogu **ROI**.
- Následně se otevře dialog **Nový ROI**, v němž můžete nadefinovat vlastnosti nového ROIe (viz obr. 207).
- Vyberte sérii pro nový ROI stisknutím tlačítka **Série**. Standardně je vybraná série z aktuálního pohledu.
- Vyberte DICOM typ ROIe stisknutím tlačítka **Typ** (zobrazí se menu pro výběr typu) a zadejte název nového ROIe do políčka **Název**. Pokud nezádáte jméno, bude nový ROI automaticky pojmenován názvem „Nový ROI ...“.
- Vyberte barvu nového ROIe stisknutím tlačítka **Barva** vedle políčka **Název**. Předdefinovaná barva je nastavena jako náhodná.
- Stiskněte tlačítko **OK**. Nový ROI bude automaticky vytvořen a vybrán jako aktuálně vybraný ROI v TomoConu.

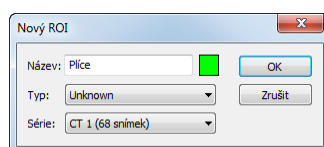

obr. 207 - Dialog Nový ROI

10.2 Výběr aktuálního ROIe a kontury

Aktuálně vybraný ROI v TomoConu je existující ROI, který je právě vybraný v políčku **Vyber ROI** v nástrojovém dialogu **ROIe** (viz obr. 208). Vlastnosti tohoto ROIe jsou vždy automaticky zobrazeny v nástrojovém dialogu **Vlastnosti ROIe** a všechny kreslicí nástroje TomoConu pro ROIe mohou být použity jen pro tento aktuální ROI.

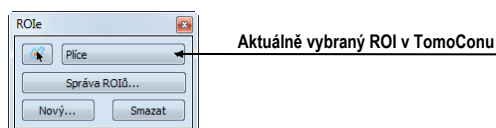

obr. 208 – Nástrojový dialog ROIe

Pro nastavení aktuálního ROIe v TomoConu postupujte podle následujících kroků:

- Stiskněte tlačítko **Výběr ROI** v nástrojovém dialogu **ROI** a v zobrazeném rozbalovacím menu vyberte konkrétní ROI (obr. 209).

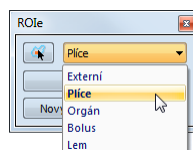



obr. 209 – Výběr aktuálního ROIe v TomoConu

anebo

- Použijte nástroj Výběr kontury, který vám umožňuje označit kurzorem myši zobrazenou 2D konturu v pohledu TomoConu. Jakmile je tímto nástrojem vybrána konkrétní kontura, v políčku **Vyber ROI** se automaticky zvolí jako aktuální ROI TomoConu ten ROI, kterému patří tato kontura.

Pro použití nástroje Výběr kontury postupujte podle následujících kroků:

1. V nástrojovém dialogu **ROIe** stiskněte tlačítko  a přesuňte kurzor myši  do blízkosti kontury, již chcete označit. Kontura se automaticky vyplní mřížkovanou plochou (viz obr. 210a). Označit je možné jen konturu, která je v 2D kreslena souvislou čarou – interpolované kontury kreslené čárkovanou čarou nejsou označitelné.
2. Klikněte levým tlačítkem myši na vyplněnou konturu (viz obr. 210b). Následně se příslušný ROI vybere jako aktuální (pokud už není vybrán).
3. Klikněte podruhé levým tlačítkem myši na vyplněnou konturu pro její výběr (viz obr. 210c).

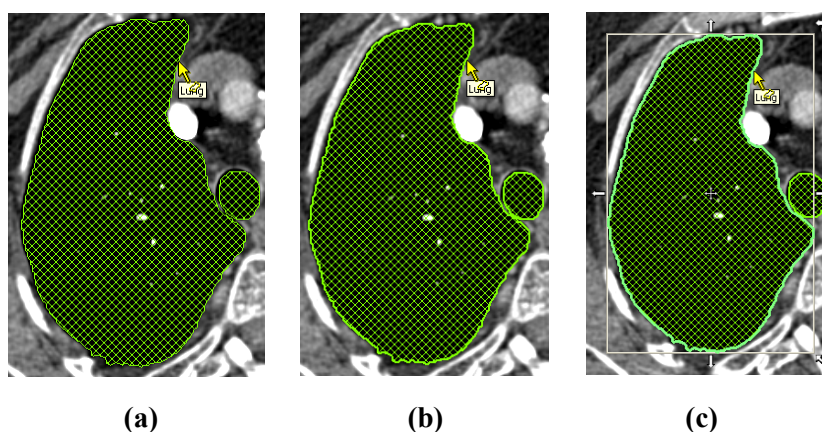

obr. 210 – Výběr kontury v TomoConu

Pokud už je vámi požadovaný ROI vybrán jako aktuální a aktivujete nástroj pro výběr kontury, pak se vám automaticky vybere jako aktuální i kontura zobrazená na snímku v aktuálním pohledu.

Po označení kontury s ní můžete vykonávat operace přesunu, změny velikosti nebo otočení (viz obr. 210c), případně jejího odstranění:

- Pro odstranění aktuálně vybrané kontury stiskněte tlačítko **Delete** na klávesnici.
- Pro přesun aktuálně vybrané kontury přesuňte kurzor myši do středu kontury (kurzor myši by měl mít tvar křížku ). Metodou drag&drop přesuňte konturu na požadované místo.

- Pro otočení aktuálně vybrané kontury přesuňte kurzor myši nad rotační ikonu (↻), nad níž by měl mít kurzor myši podobný tvar. Stiskněte levé tlačítko myši a otočte konturu do požadované polohy. Na závěr uvolněte levé tlačítko myši.
- Pro změnu velikosti aktuálně vybrané kontury přesuňte kurzor myši nad šipky pro změnu velikosti (↶, ↔, ↷), nad nimiž by měl mít kurzor myši podobný tvar. Stiskněte levé tlačítko myši a přesuňte roh nebo stranu obdélníkového rámečku kontury podle požadavků. Na závěr uvolněte levé tlačítko myši.

10.3 Uložení ROle

Jakmile vykonáte nějaké změny s ROI strukturami v aktuálně otevřených studiích, objeví se v záhlaví TomoConu indikátor změny (hvězdička umístěná za časem studie), viz obr. 211.

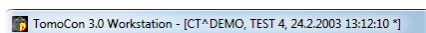

obr. 211 – Záhlaví TomoConu s hvězdičkou

Pokud byly vykonány libovolné změny s ROI strukturami v otevřených studiích, pak budete při jejich zavírání automaticky dotázáni, zda si přejete vykonané změny uložit nebo ne. Pokud si přejete změny uložit v průběhu práce se studií, stiskněte kombinaci kláves **Ctrl+S** na klávesnici nebo vyberte možnost **Uložit** v menu **Studie** hlavního aplikačního menu TomoConu. Vykonané změny jsou následně automaticky uloženy do úložiště Lokální studie TomoConu. Pro odeslání těchto změn do PACS systému vyberte položku **Odeslat...** v menu **Studie**.

10.4 Odstranění ROle

Pro odstranění ROle pomocí nástrojového dialogu ROle v nástrojovém panelu:

1. Vyberte ROI – pro odstranění ze seznamu ROIů, který se zobrazí po stisknutí tlačítka **Vyber ROI** v nástrojovém dialogu **ROle**.
2. Stiskněte tlačítko **Smazat**. Po potvrzení operace odstranění bude aktuálně vybraný ROI TomoConu automaticky smazán.

Pro odstranění ROle můžete použít také dialog **Správa ROIů**, viz kap.10.5 Správa ROIů.

10.5 Správa ROIů

Pro aplikování vybraných funkcí na ROle jako jsou algebra, kopírování, přejmenování atd. vám TomoCon poskytuje přehledný dialog **Správa ROIů** (viz obr. 212).

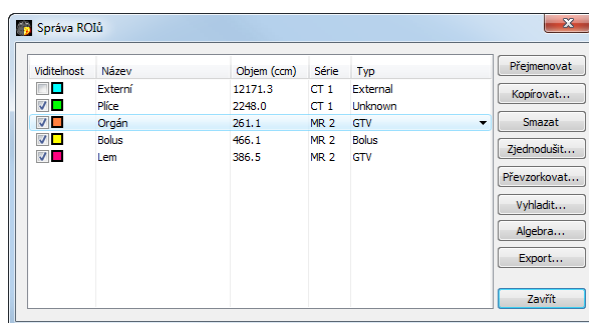

obr. 212 – Dialog Správa ROIů

Dialog **Správa ROIů** obsahuje seznam všech definovaných ROIů v otevřených studiích TomoConu. Pro každý ROI zobrazuje indikátor viditelnosti, barvu ROIe a název, název série ROIe a jeho typ. Pro každý zobrazený ROI v tomto dialogu je možné vykonat jednu z následujících operací:

- přejmenování, odstranění, změnu viditelnosti, barvy nebo DICOM typu
- kopírování ROIe do stejné nebo registrované série (viz 10.5.1 Kopírování ROIe)
- zjednodušení kontur ROIe (viz 10.5.2 Zjednodušení ROIe)
- převzorkování kontur ROIe (viz 10.5.3 Převzorkování ROIe)
- vyhlazení kontur ROIe (viz 10.5.4 Vyhlazení ROIe)
- algebra operace mezi dvěma ROIi (viz 10.5.5 ROI algebra)
- exportování ROIe do externích souborů (viz 10.5.6 Export ROIe do souboru DXF nebo VTK)

Pro změnu viditelnosti ROIe klikněte levým tlačítkem myši na zaškrťovací okno vedle tlačítka pro změnu barvy na příslušném řádku představujícím daný ROI (viz obr. 213). Zobrazení nebo skrytí ROIe bude okamžitě aplikováno do všech pohledů TomoConu.

Viditelnost	Název	Objem (ccm)	Série	Typ
<input type="checkbox"/>	Externí	12171.3	CT 1	External
<input checked="" type="checkbox"/>	Plíce	2598.6	CT 1	Unknown
<input checked="" type="checkbox"/>	Orgán	261.1	MR 2	GTV
<input checked="" type="checkbox"/>	Bolus	466.1	MR 2	Bolus
<input checked="" type="checkbox"/>	Lem	386.5	MR 2	GTV

obr. 213 – Skrytí Organ ROI

Pro změnu barvy ROIe vykonajte dvojklik na tlačítko barva na příslušném řádku, představujícím ROI (viz obr. 214). Následně se zobrazí dialog **Barva**, ve kterém můžete vybrat novou barvu ROIe. Nová barva bude okamžitě aplikována do všech pohledů TomoConu.

Viditelnost	Název	Objem (ccm)	Série	Typ
<input type="checkbox"/>	Externí	12171.3	CT 1	External
<input checked="" type="checkbox"/>	Plíce	2598.6	CT 1	Unknown
<input checked="" type="checkbox"/>	Orgán	261.1	MR 2	GTV
<input checked="" type="checkbox"/>	Bolus	466.1	MR 2	Bolus
<input checked="" type="checkbox"/>	Lem	386.5	MR 2	GTV

obr. 214 – Změna barvy Organ ROI

Pro změnu DICOM typu ROIE zobrazte seznam nabízených typů kliknutím na tlačítko  ve sloupci **Typ** na příslušném řádku představujícím daný ROI a vyberte požadovaný typ (viz obr. 215).

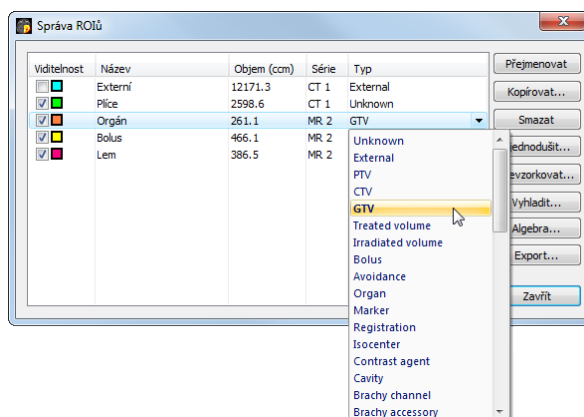

obr. 215 – Změna DICOM typu ROIE

Pro přejmenování ROIE označte ROI v seznamu a stiskněte tlačítko **Přejmenovat**. Do zobrazeného okna zadejte nový název ROIE (viz obr. 216) a stiskněte klávesu **Enter**.

Viditelnost	Název	Objem (ccm)	Série	Typ
<input type="checkbox"/>	Externí	12171.3	CT 1	External
<input checked="" type="checkbox"/>	Plice	2598.6	CT 1	Unknown
<input checked="" type="checkbox"/>	Orgán	261.1	MR 2	GTV
<input checked="" type="checkbox"/>	Bolus	466.1	MR 2	Bolus
<input checked="" type="checkbox"/>	Margin	23.4	MR 5	Unknown

obr. 216 – Přejmenování označeného ROIE v dialogu Správa ROIů

Pro odstranění ROIE označte příslušný ROI v seznamu a stiskněte tlačítko **Smazat**. Potvrďte odstranění v následně zobrazeném dialogu (viz obr. 217).

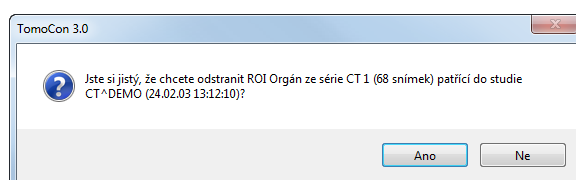

obr. 217 – Potvrzení odstranění ROIE

10.5.1 Kopírování ROIE

Pro kopírování ROIE do jiné nebo stejné série v dialogu **Správa ROIů**:

1. Vyberte ROI ze seznamu.
2. Stiskněte tlačítko **Kopírovat...**. Následně se zobrazí dialog **Kopírovat ROI** pro specifikování vlastností nového ROIE.
3. Zadejte název nového ROIE do políčka **Název**.
4. Změňte barvu nového ROIE kliknutím na barevné tlačítko vedle názvu ROIE.

5. Vyberte cílovou sérii ze seznamu, který se zobrazí po kliknutí na tlačítko **Série** (viz obr. 218). Vybrat můžete jen tu sérii, která je v registraci se sérií zdrojového ROIe. Standardně je jako cílová série nastavena série zdrojového ROIe.
6. Stiskněte tlačítko **OK** pro přidání kopie ROIe.

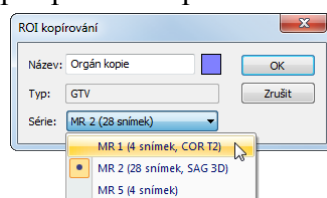

obr. 218 – Dialog Kopírovat ROIe – výběr cílové série

Nová kopie zdrojového ROIe bude po ukončení kopírování automaticky přidána na konec seznamu ROIů v dialogu **Správa ROIů** (viz obr. 219).

Viditelnost	Název	Objem (ccm)	Série	Typ
<input type="checkbox"/>	Externí	12171.3	CT 1	External
<input checked="" type="checkbox"/>	Plice	2598.6	CT 1	Unknown
<input checked="" type="checkbox"/>	Orgán	261.1	MR 2	GTV
<input checked="" type="checkbox"/>	Bolus	466.1	MR 2	Bolus
<input checked="" type="checkbox"/>	Lem	386.5	MR 2	GTV
<input checked="" type="checkbox"/>	Orgán kopie	261.1	MR 2	GTV

← Kopie Organ ROIe

obr. 219 – Nová kopie Organ ROIe

10.5.2 Zjednodušení ROIe

Pro zjednodušení kontur vybraného ROIe v dialogu **Správa ROIů** postupujte podle následujících kroků:

1. Vyberte ROI ze seznamu ROIů.
2. Stiskněte tlačítko **Zjednodušit...**. Následně se otevře dialog **Zjednodušení ROIe** (viz obr. 220).
3. V zobrazeném dialogu **Zjednodušení ROIe** vyberte typ metody pro zjednodušení. Na výběr máte následující metody:
 - **Odstranit díry** – z každé kontury budou odstraněny díry
 - **Jediný polygon** – na každém snímku zůstane jen jeden polygon a současně se odstraní i díry
 - **Redukce počtu vrcholů** – každý polygon každé kontury bude redukován na zadaný počet vrcholů
4. Stiskněte tlačítko **OK** pro spuštění zjednodušovacího procesu.

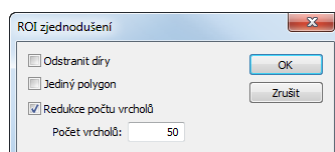

obr. 220 – Dialog Zjednodušení ROIe

10.5.3 Převzorkování ROIe

TomoCon vám umožňuje převzorkovat kontury libovolného ROIe z původních snímků do rekonstruovaných. Uvedeným způsobem je možné převzorkovat libovolný ROI do jiné polohy respektive roviny, jako je původně definovaný.

Pro převzorkování kontur vybraného ROIe pomocí dialogu **Správa ROIů** postupujte podle následujících kroků:

1. Zobrazte snímek v aktuálním pohledu v rovině, na kterou si přejete vykonat převzorkování.
2. Vyberte konkrétní zdrojový ROI, který bude převzorkován, ze seznamu ROIů a stiskněte tlačítko **Převzorkovat....** Následně se zobrazí dialog **Převzorkování ROIe** (viz obr. 221).
3. V zobrazeném dialogu zadejte počet kontur, které si přejete přenést do nové roviny (tzn. kolik rovin bude vybraných z původního ROIe).
4. Vyberte celkovou sérii pro převzorkování ze seznamu, který se zobrazí po stisknutí tlačítka **Do série**. Standardně je vybrána série zdrojového ROIe.
5. Zaškrtněte možnost **Nový ROI**, pokud si přejete, aby převzorkované kontury vytvořily nový ROI a aby původní ROI zůstal bez změny.
6. Zaškrtněte možnost **Původní řezy**, pokud si přejete převzorkovat jen roviny původních snímků (možnost zvolit počet snímků je v tomto případě zakázaná, jelikož počet je již určen počtem původních řezů).

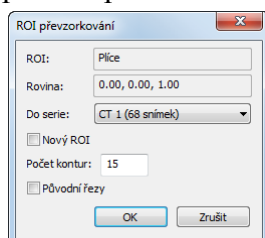

obr. 221 –Dialog Převzorkování ROIe

7. Stiskněte tlačítko **OK** pro převzorkování.

10.5.4 Vyhlazení ROIe

Vyhlazení ROIe v TomoConu vám umožňuje vyhladit ostré hrany kontur daného ROIe do obloukového tvaru. Při vícenásobném aplikování vyhlazení budou kontury ROIe svůj tvar přibližovat elipse.

Pro vyhlazení kontur ROIe pomocí dialogu **Správa ROIů** postupujte podle následujících kroků:

1. Vyberte ROI pro vyhlazení ze seznamu ROIů a stiskněte tlačítko **Vyhladit....**

2. Následně se zobrazí dialog **Vyhlazení ROIe** (viz obr. 222).

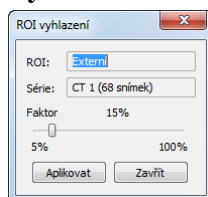

obr. 222 – Dialog Vyhlazení ROIe

3. Levým tlačítkem myši chytněte posuvník a nastavte posunem myši **Faktor vyhlazení** (od 5 do 100 %).
4. Stiskněte tolikrát tlačítko Aplikovat, dokud nedosáhnete požadovaného tvaru kontur. Po každém stisknutí tohoto tlačítka budou kontury vybraného ROIe obměšší. Výsledek vyhlazení je viditelný přímo v aktuálním pohledu TomoConu (viz obr. 223).
5. Když jste s výsledkem vyhlazení spokojeni, stiskněte tlačítko **Zavřít**.

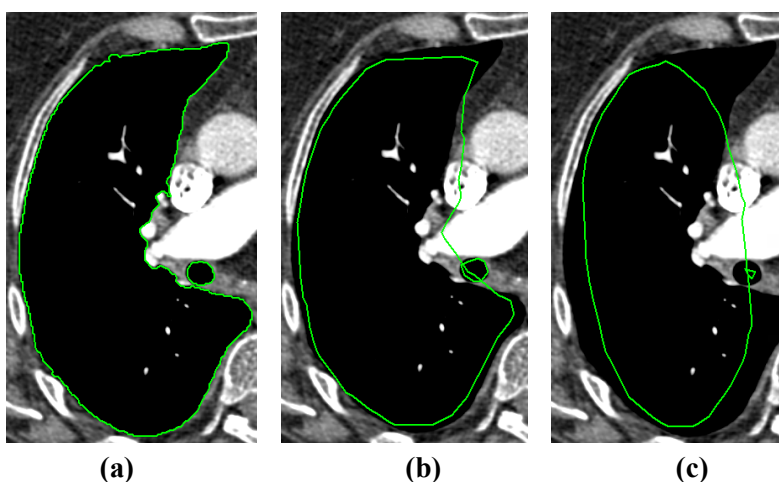

obr. 223 – (a) Zdrojový ROI, (b) vyhlazený ROI (1krát), (c) vyhlazený ROI (5krát)

10.5.5 ROI algebra

Pokud jsou definovány dva rozdílné ROIe ve stejné sérii, umožňuje vám TomoCon vykonat mezi těmito ROIi základní algebraické operace (sjednocení, průnik, rozdíl) pomocí dialogu **ROI algebra** (viz obr. 224). Výsledek vybrané algebraické operace můžete uložit do nového ROIe nebo do ROIe, který byl vybrán jako první pro danou operaci.

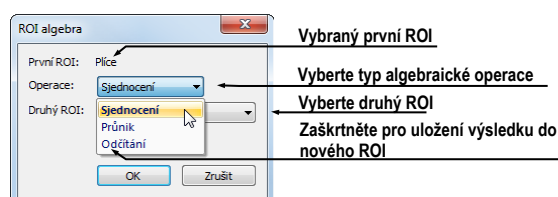

obr. 224 – Dialog ROI Algebra

Pro použití algebraické operace mezi dvěma ROIi v dialogu **Správa ROIů** postupujte podle následujících kroků:

1. Vyberte první ROI pro algebraickou operaci ze seznamu ROIů a stiskněte tlačítko **Algebra...**
2. Následně se vám zobrazí dialog **ROI Algebra**.
3. Vyberte algebraickou operaci stisknutím tlačítka **Operace** (viz obr. 225).

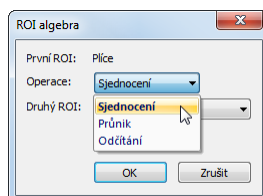

obr. 225 – Dialog ROI algebra, definování operace

4. Vyberte druhý ROI pro operaci ze seznamu, který se vám zobrazí po stisknutí tlačítka **Druhý ROI** (viz obr. 226).

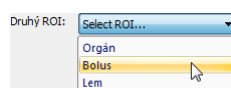

obr. 226 – Výběr druhého ROIe pro operaci

5. Pro uložení výsledku algebraické operace do nového ROIe zaškrtněte možnost **Nový ROI**.
6. Na závěr stiskněte tlačítko **OK** pro vykonání specifikované operace s definovanými parametry.

10.5.6 Export ROIe do souboru DXF nebo VTK

Všechny definované ROIe v TomoConu je možné exportovat do souboru ve formátu AutoCAD DXF nebo VTK.

Pro export ROIe pomocí dialogu **Správa ROIů** postupujte podle následujících kroků:

1. Vyberte ROI pro export ze seznamu ROIů a stiskněte tlačítko **Export...**. Následně se zobrazí dialog **Export**.
2. Vyberte požadovaný formát souboru, jméno souboru a cílový adresář v dialogu **Export** (viz obr. 227).

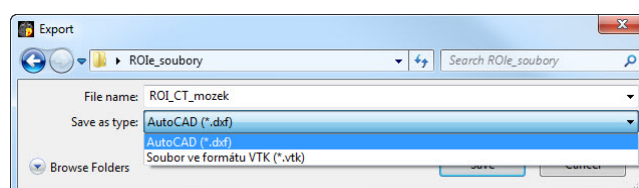

obr. 227 – Dialog Export

3. Pro uložení souboru stiskněte tlačítko **Save**.

10.6 Akceptování a odstranění kontur

Operace akceptování kontur v TomoConu vám pomocí nástrojového dialogu **Kreslení ROIe** umožňuje akceptovat interpolovanou nebo nejbližší definovanou konturu v zobrazeném snímku v pohledu (viz obr. 228). Akceptovaná kontura je po akceptování přidána do aktuálně vybraného ROIe v TomoConu jako nová 2D kontura.

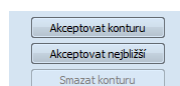

obr. 228 – Část pro akceptování kontur v nástrojovém dialogu Kreslení ROIe

Pro akceptování interpolované kontury:

1. V aktuálním pohledu zobrazte snímek s interpolovanou konturou (viz obr. 229a). Interpolovaná kontura je kreslena čárkovanou čarou.
2. Stiskněte tlačítko **Akceptovat konturu** v nástrojovém dialogu **Kreslení ROIe**.
3. Interpolovaná kontura bude následně automaticky přidána do aktuálně vybraného ROIe TomoConu (viz obr. 229b).
4. Čárkovaná čára, kterou byla vykreslena kontura, se změní na plnou čáru a interpolovaná kontura se změní na normální konturu.

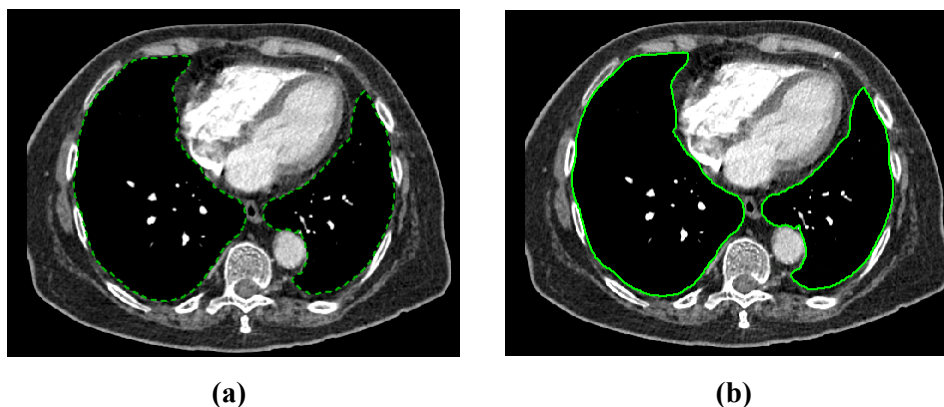

obr. 229 – Interpolovaná kontura v pohledu (a), akceptovaná interpolovaná kontura (b)

Pro akceptování nejbližší kontury:

1. Zkontrolujte, zda v aktuálním pohledu není nakreslena žádná kontura aktuálně vybraného ROIe TomoConu.
2. Stiskněte tlačítko **Akceptovat nejbližší** v nástrojovém dialogu **Kreslení ROIe**.

3. Nejbližší definovaná kontura, která patří do aktuálně vybraného ROIe TomoConu, bude následně automaticky zkopírována do snímku v aktuálním pohledu (viz obr. 230).

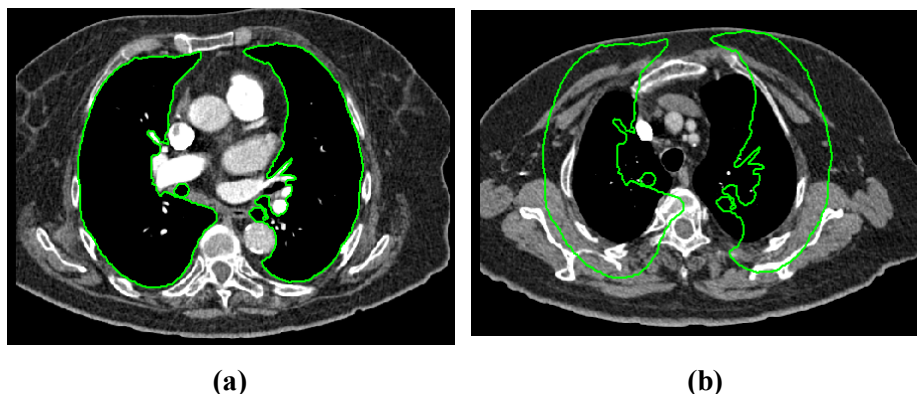

obr. 230 – Kontura na posledním snímku (a), Akceptovaná kontura z posledního snímku do prvního (b)

Pro odstranění kontur aktuálně vybraného ROIe TomoConu zobrazených na snímku v aktuálním pohledu stiskněte tlačítko **Smazat konturu** v nástrojovém dialogu **Kreslení ROIe**.

10.7 Vlastnosti ROIe

Všechny 2D a 3D zobrazovací vlastnosti aktuálně vybraného ROIe v TomoConu jsou zobrazovány a mohou být měněny pomocí nástrojového dialogu **Vlastnosti ROIe** zadokovaného v panelu nástrojů (viz obr. 231).

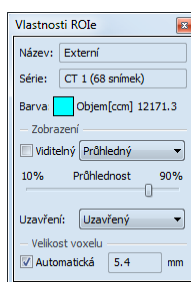

obr. 231 – Dialog Vlastnosti ROIe

Pro aktuálně vybraný ROI v TomoConu jsou v nástrojovém dialogu **Vlastnosti ROIe** zobrazovány následující vlastnosti:

- **Název/Série:** název aktuálního ROIe a série snímků, do které daný ROI patří.
- **Objem [cm³]:** velikost objemu, který ohraničuje aktuální ROI v kubických centimetrech. Výpočet objemu ROIe není možný, pokud ROI není definován na více než jednom snímku.

Nástrojový dialog **Vlastnosti ROIe** vám umožňuje měnit následující vlastnosti aktuálního ROIe v TomoConu:

- **Barva** – stiskněte tlačítko **Barva** (ikona ) pro změnu barvy aktuálního ROIe.
- **Viditelnost** – Zaškrtněte/odškrtněte políčko **Viditelný** pro zobrazení/skrytí aktuálního ROIe ve všech pohledech TomoConu.
- **Typ zobrazení ROIe** – Specifikuje typ renderování aktuálního ROIe v prostorovém zobrazení v 3D pohledu:
 - **Neprůhledný** – ROI je zobrazen jako neprůhledný objekt v 3D. Kliknutím na tento objekt je možné definovat aktuální 3D bod TomoConu.
 - **Průhledný** – ROI je zobrazen jako průsvitný objekt s průsvitností definovanou posuvníkem **Průhlednost** (od 10 do 90 %). Do tohoto objektu při vykreslení v 3D prostoru není možné kliknout myší a definovat aktuální 3D bod TomoConu.
 - **Drátěný** – ROI je zobrazen jako množina kontur ležících na paralelních rovinách (tzv. drátěný model).
 - **Průhl. drátěný** – ROI se skládá z průhledného a drátěného objektu.
- **Uzavření** – Standardně má ROI zobrazovaný v 3D uzavřený povrch (**Zavřený**). Pomocí této možnosti můžete změnit uzavření na úplně otevřené (**Otevřený**) nebo shora případně zdola otevřené (**Shora/Zdola otevřený**). Když není zobrazený ROI uzavřen, můžete jeho příslušným otevřeným koncem vidět i vnitřek ROIe.
- **Velikost voxelu** – Definiuje jemnost 3D rekonstrukce ROIe. Rekonstrukce je proces zpracování kontur ROIe a vytvoření jeho 3D reprezentace.
 - Pro manuální nastavení velikosti voxelu zadejte požadovanou velikost do editovacího políčka. Pro získání maximální přesnosti může být velikost voxelu nastavena na minimální akceptovatelnou hodnotu 0,1 cm.
 - Pro automatické vypočítání velikosti voxelu zaškrtněte možnost **Automaticky**. Velikost voxelu bude nastavena na hodnotu, která bude vypočítána na základě poměru voxel/cm³.

10.8 Definování kontur kreslicími nástroji

Každý ROI v TomoConu se skládá ze skupiny separovaných kontur, které mohou být editovány nebo vytvářeny pomocí speciálních manuálních a automatických kreslicích

nástrojů. Všechny tyto nástroje jsou v TomoConu dostupné v nástrojovém dialogu **Kreslení ROIe** zadokovaného do panelu nástrojů (viz obr. 232).

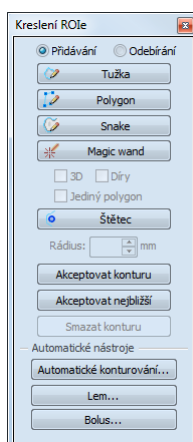

obr. 232 – Nástrojový dialog Kreslení ROIe

TomoCon vám poskytuje následující čtyři manuální a tři automatické kreslicí nástroje pro definování kontur ve snímku zobrazeném v aktuálním pohledu:

- manuální nástroje:
 - **Tužka** – konturování tahem myši (viz 10.8.1 Nástroj Tužka).
 - **Polygon** – konturování oblasti pomocí polygonu (viz 10.8.2 Nástroj Polygon).
 - **Snake** – konturování oblasti pomocí inteligentního polo-automatizovaného nástroje nazývaného Snake (viz 10.8.3 Nástroj Snake).
 - **Magic wand** – konturování oblasti spojováním sousedících pixelů snímku s podobnou hodnotou (viz 10.8.4 Nástroj Magic wand).
 - **Štětec** – konturování pomocí kruhového kurzoru (viz 10.8.5 Nástroj Štětec).
- automatické nástroje:
 - **Automatické konturování** – generuje automaticky kontury ROIe podle zadaných parametrů v sousedících snímcích (viz 10.8.6 Nástroj Automatické konturování).
 - **Lem** – generuje automaticky okraj (lem) s definovanými vlastnostmi pro už definovaný ROI (viz 10.8.7 Nástroj Lem).
 - **Bolus** – generuje automaticky ROI typu Bolus, který je umístěn na povrch už existujícího (viz 10.8.8 Nástroj Bolus).

10.8.1 Nástroj Tužka

Nástroj Tužka je manuální kreslicí nástroj pro definování kontur aktuálně vybraného ROIe v TomoConu, který vám umožňuje kreslit kontury posunem kurzoru myši.

Pro použití nástroje Tužka postupujte podle následujících kroků:

1. Vyberte ROI (jako aktuálně vybraný ROI v TomoConu), jemuž chcete kreslit konturu.
2. Vyberte mód přidávání kontur (viz obr. 233). Pro přidání nakreslené kontury do ROIe vyberte možnost **Přidávání**. Pro odebrání nakreslené kontury z ROIe vyberte možnost **Odebírání**.

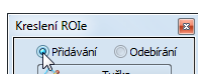

obr. 233 – Nastavení přidávacího módu pro editování kontury

3. Stiskněte tlačítko **Tužka**  v nástrojovém dialogu **Kreslení ROIe**.
4. Stiskněte levé tlačítko myši na začátku požadované kontury v aktuálním pohledu a posunem myši kreslete konturu (viz obr. 234).
5. Uvolněte levé tlačítko myši pro uzavření kontury.

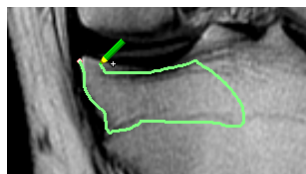

obr. 234 – Kreslení kontury nástrojem Tužka

Po ukončení procesu kreslení kontury bude nová kontura automaticky uzavřena přímou čarou mezi začátečním a koncovým bodem kontury.

10.8.2 Nástroj Polygon

Nástroj Polygon je manuální nástroj pro definování kontur aktuálně vybraného ROIe v TomoConu, který vám umožňuje kreslit kontury definováním bodů polygonu.

Pro použití nástroje Polygon postupujte podle následujících kroků:

1. Vyberte ROI (jako aktuální vybraný ROI v TomoConu), jemuž chcete kreslit konturu.
2. Vyberte mód přidávání kontur (viz obr. 233). Pro přidání nakreslené kontury do ROIe vyberte možnost **Přidávání**. Pro odebrání nakreslené kontury z ROIe vyberte možnost **Odebírání**.
3. Stiskněte tlačítko **Polygon**  v nástrojovém dialogu **Kreslení ROIe**.

4. Klikněte levým tlačítkem myši do aktuálního pohledu pro definování začátečního bodu polygonu.
5. Přesuňte kurzor myši a klikněte opět pro definování dalšího, resp. dalších bodů polygonu (viz obr. 235a).
6. Pro uzavření polygonu přesuňte kurzor myši do začátečního bodu (kurzor myši by se měl změnit na tvar ) a klikněte levým tlačítkem myši (viz obr. 235b).

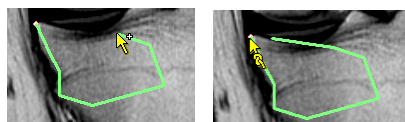

(a)



(b)

obr. 235 – Kreslení polygonové kontury (a), uzavření polygonové kontury (b)

10.8.3 Nástroj Snake

Konturovací nástroj Snake je semi-automatický kreslicí nástroj v TomoConu, který je možné použít na kreslení kontur ROI aktuálně vybrané ROI, přičemž tyto kontury jsou automaticky umísťovány na window/level přechody zobrazenému snímku nebo MPR. Přechody (hrany) ve snímku/MPR při aktivním nástroji snake jsou detekované podle aktuálních hodnot window/level v pohledu (viz 7.1 Nastavení úrovně šedi).

Pro použití nástroje snake postupujte podle následujících kroků:

1. Vyberte ROI (aktuálně vybraný ROI), pro který potřebujete kreslit konturu.
2. Vyberte způsob přidávání kontur (viz obr. 233). Pro přidání nakreslené kontury do ROI vyberte možnost **Přidávání**. Pro odebrání nakreslené kontury z ROI vyberte možnost **Odebrání**.
3. V části **kreslení ROI** klikněte na tlačítko **Snake** .
4. Pro definování počátečního bodu kontury klikněte v pohledu na požadované místo.
5. Přesuňte kurzor myši (můžete sledovat, jak se při pohybu myši blíží kreslená křivka k hranám ve snímku). Klikněte myší, pokud tvar křivky v dostatečné míře kopíruje požadovanou část hrany. Potom tímto způsobem definujete každou další část kontury (viz obr. 236a).
6. Když je naposledy nakreslená část kontury nevyhovující, můžete ji zrušit stlačením klávesy **Backspace**.
7. Pro uzavření kontury přesuňte kurzor myši do jej počátečního bodu, objeví se symbol  a po dalším kliku myši se kontura uzavře (viz obr. 236b).

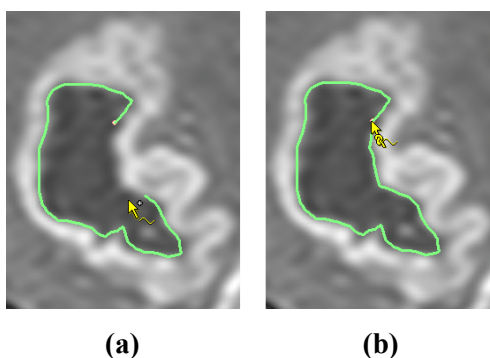

obr. 236 – Kreslení kontury (a), Uzavření kontury (b)

10.8.4 Nástroj Magic wand

Nástroj Magic wand vám umožňuje definovat konturu aktuálně vybraného ROIe uvnitř jednoduše oblasti (kost, tkáň). Posouváním myši můžete postupně ohraničovat sousedící obrazové body s podobnou level hodnotou, jako má první kliknutý bod. Posun myši způsobí změnu faktoru podobnosti.

Pro použití nástroje Magic wand postupujte podle následujících kroků:

1. Vyberte ROI (jako aktuálně vybraný ROI v TomoConu), jemuž chcete kreslit konturu.
2. Vyberte mód přidávání kontur (viz obr. 233). Pro přidání nakreslené kontury do ROIe vyberte možnost **Přidávání**. Pro odebrání nakreslené kontury z ROIe vyberte možnost **Odebírání**.
3. Stiskněte tlačítko **Magic wand**  v nástrojovém dialogu **Kreslení ROIe**.
4. Vyberte 2D nebo 3D mód nástroje:
 - Pro vytvoření kontury jen v aktuálním pohledu odškrtněte možnost **3D**.
 - Pro vytvoření kontur v celém objemu pacienta (na původních snímcích), jehož snímek je zobrazen v aktuálním pohledu, zaškrtněte možnost **3D**.
5. Jestliže si přejete, aby výsledný konturovaný region tvořil jen jeden polygon, zaškrtněte možnost **Jediný polygon**.
6. Pro akceptování děr ve výsledných konturách zaškrtněte možnost **Díry**. Uvedená možnost odstraní nezabarvené oblasti a místo nich vloží do kontur díry.
7. Po nadefinování vlastností stiskněte levé tlačítko myši v aktuálním pohledu na místě začátečního bodu a posunem myši zvětšujte pokrytou oblast, kterou chcete zahrnout do kontury. Čím více budete vzdalovat kurzor myši od

začátečního bodu, tím větší rozsah hodnot bude pokrývat nástroj Magic wand (viz obr. 237).

8. Uvolněte levé tlačítko myši.
9. Posunem přes všechny snímky a otáčením v 3D pohledu zkontrolujte, zda jsou kontury vytvořeny správně.

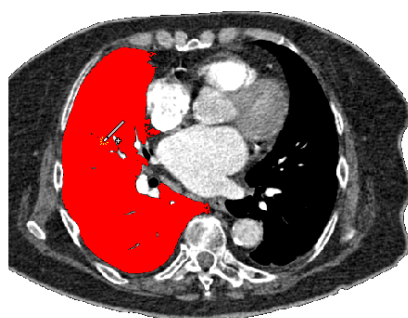

obr. 237 – Definování oblasti pro nástroj Magic wand

10.8.5 Nástroj Štětce

Použitím manuálního nástroje Štětce můžete kruhovým kurzorem s definovanou velikostí přidávat, resp. odebrat části kontur aktuálně vybraného ROIe v TomoConu.

Pro použití nástroje Štětce postupujte podle následujících kroků:

1. Vyberte ROI (jako aktuálně vybraný ROI v TomoConu), jemuž chcete kreslit konturu.
2. Vyberte mód přidávání kontur (viz obr. 233). Pro přidání nakreslené kontury do ROIe vyberte možnost **Přidávání**. Pro odebrání nakreslené kontury z ROIe vyberte možnost **Odebírání**.
3. Stiskněte tlačítko **Štětce**  v nástrojovém dialogu **Kreslení ROIe**.
4. V případě potřeby upravte velikost nástroje definováním jeho poloměru v políčku **Poloměr** pod tlačítkem **Štětce**.
5. Pro přidání/odebrání kontury stiskněte levé tlačítko myši a posunem kurzoru štětce vytvořte požadovaný tvar (viz obr. 238).

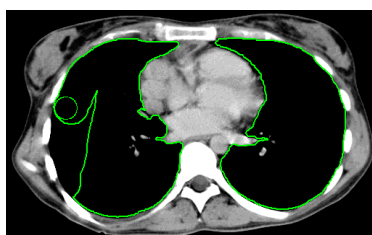

obr. 238 – Přidávání oblasti pomocí nástroje Štětce

6. Uvolněte levé tlačítko myši.

10.8.6 Nástroj Automatické konturování

Nástroj Automatické konturování je automatický nástroj definování kontur, který automaticky generuje kontury v sousedících snímcích (nebo rekonstruovaných paralelních rovinách) podle specifikovaných parametrů. Tento nástroj je zvláště vhodný pro definování povrchu těla pacienta. Parametry konturování (oblast snímku a počet rovin pro konturování) můžete definovat před spuštěním procesu konturování pomocí nástrojového dialogu **Automatické konturování**.

Pro použití nástroje Automatické konturování postupujte podle následujících kroků:

1. Vyberte ROI (jako aktuálně vybraný ROI v TomoConu), jemuž chcete definovat kontury.
2. Stiskněte tlačítko **Automatické konturování...** v nástrojovém dialogu **Kreslení ROIe**.
3. Následně se zobrazí nový nástrojový dialog **Automatické konturování** v nové samostatné záložce panelu nástrojů, v němž můžete definovat parametry konturování (viz obr. 239).

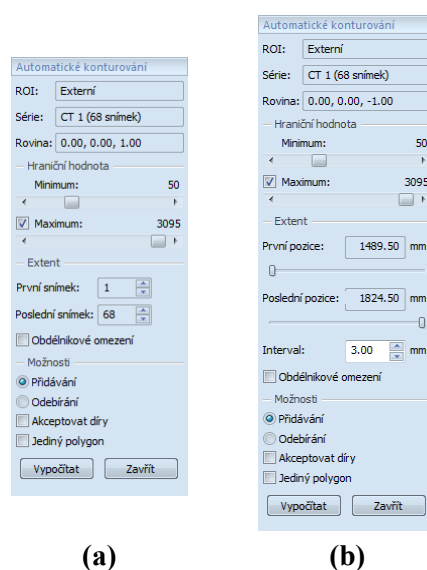

obr. 239 – Nástrojový dialog Automatické konturování pro původní snímek (a), pro rekonstruované snímky (b)

4. Pomocí posuvníku zvolte hraniční level hodnoty (**Minimum** a **Maximum**) pro proces vyhlazení. Za shodné budou považovány všechny hodnoty úrovně šedé v rámci zvoleného rozsahu hraničních hodnot. V aktuálním pohledu budou vybrány údaje zobrazené červenou barvou, ostatní budou černé (viz obr. 240),

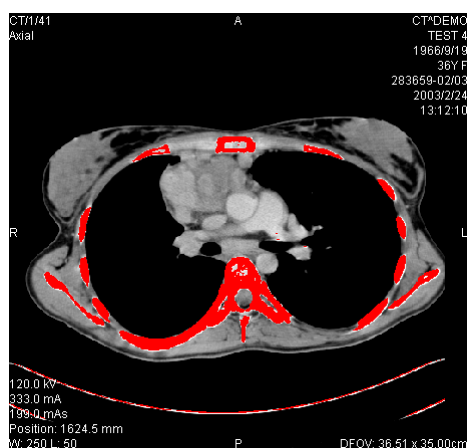

obr. 240 – Nastavený rozsah pro konturování kostí

5. Definujte rozsah snímku/rovin (část **Rozsah**), které budou použity pro automatické vyhledávání kontur. Konkrétně vyberte **První snímek** a **Poslední snímek** pro původní snímky nebo **První pozici** a **Poslední pozici** pro rekonstruované snímky.
6. Definujte část snímku, která bude použita pro konturování (celý snímek nebo jen oblast ohraničená obdélníkem).
 - Celý snímek: Vytvoří kontury na celém 2D snímku (standardně přednastavené, možnost Vymezení je odškrtnutá).
 - Obdélník: Jen oblast uvnitř obdélníku bude použita pro konturování. Pro výběr oblasti:
 - Zaškrtněte možnost **Obdélníkové vymezení**.
 - Přesuňte zobrazený obdélník nebo změňte jeho velikost posunem stran, dokud nebude pokrývat požadovanou oblast (viz obr. 241).
 - Zkontrolujte, zda obdélník pokrývá požadovanou oblast na všech snímcích v aktuálním pohledu.

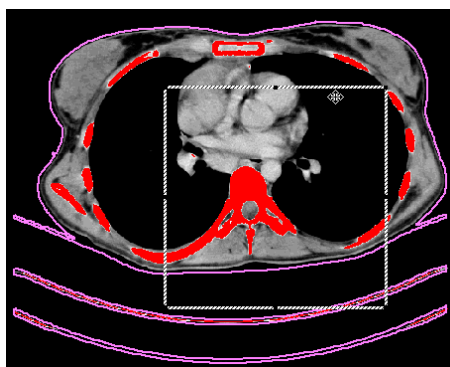

obr. 241 – Posun obdélníkového vymezení

7. Vyberte mód přidávání kontur v části **Možnosti**. Pro přidání nakreslené kontury do ROIe vyberte možnost **Přidávání**. Pro odebrání nakreslené kontury z ROIe vyberte možnost **Odebrání**.
8. Vyberte mód vytvoření kontur:
 - **Akceptovat díry** – při automatickém konturování se budou ve snímcích vyhledávat i díry podle nastavení minimální a maximální prahové hodnoty,
 - **Jediný polygon** – při automatickém konturování se bude z každého snímku vybírat jen jediný polygon bez děr podle nastavení minimální a maximální prahové hodnoty.
9. Stiskněte tlačítko **Vypočítat**.

10.8.7 Nástroj Lem

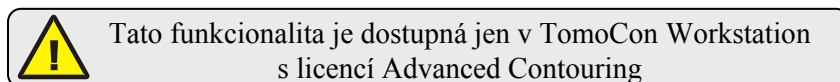

Automatický nástroj Lem vám umožňuje vytvořit okraj (lem) okolo zdrojového ROIe s definovanými parametry a velikostí s případným omezením rizikovými ROIi.

Pro generování okraje ROIe použitím nástroje Lem postupujte podle následujících kroků:

1. Vyberte ROI (jako aktuálně vybraný ROI v TomoConu), jemuž chcete definovat lem.
2. Stiskněte tlačítko **Lem...** v nástrojovém dialogu **Kreslení ROIe**.
3. Následně se zobrazí nový nástrojový dialog **Lem** v nové samostatné záložce panelu nástrojů, v němž můžete definovat parametry konturování (viz obr. 242).
4. Definujte velikost lemu pomocí nastavení zvětšení na každé souřadné ose (x, y, z). Velikost můžete nastavit samostatně pro záporný i kladný směr na každé ose nebo dohromady pro všechny směry pomocí posuvníku **Zvětšení** (od -1 cm do 10 cm).
5. V případě potřeby vyberte jeden nebo víc rizikových ROIů (rizikové orgány) pro výpočet lemu a specifikujte jejich bezpečnostní **Odstup** od generovaného lemu. Při výpočtu nebude objem rizikových ROIů zahrnut do výsledného lemu.

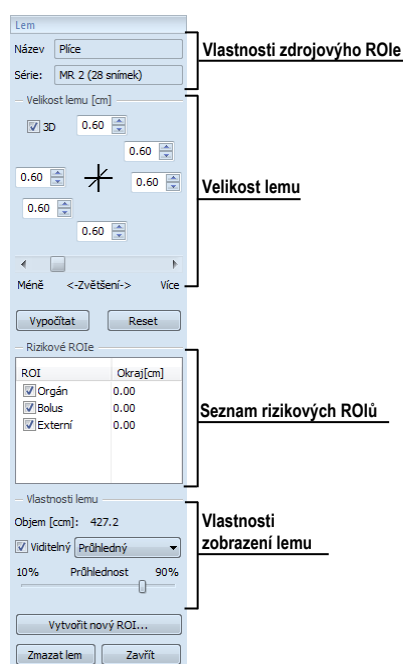

obr. 242 – Nástrojový dialog Lem

6. Stiskněte tlačítko **Vypočítat**. Vytvořený lem bude následně zobrazen čárkovanou čarou (viz obr. 243).
7. Zkontrolujte vypočítaný výsledek v 3D pohledu. Pokud je potřeba, upravte vlastnosti lemu a spusťte opětovně proces výpočtu lemu.

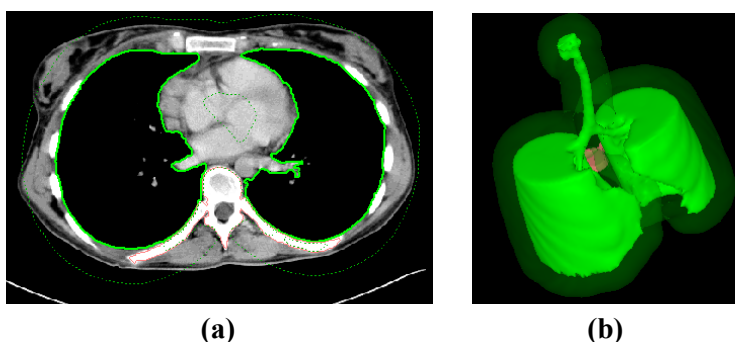

obr. 243 – Vytvořený lem v 2D (a), v 3D (b)

8. Pro vytvoření nového ROle z generovaného lemu stiskněte tlačítko **Vytvořit nový ROI...**. Následně se vám zobrazí dialog **Vytvořit strukturu z lemu** (viz obr. 244), kde můžete:
 - Vybrat jinou sérii než je série zdrojového ROle (jen pokud existuje registrace mezi těmito sériemi).
 - Pokud si nepřejete navzorkovat vygenerovaný lem do původních snímků, odškrtněte možnost **Původní snímky** a zadejte počet kontur do políčka **Počet kontur**.

- Stiskněte tlačítko **Vytvořit**.

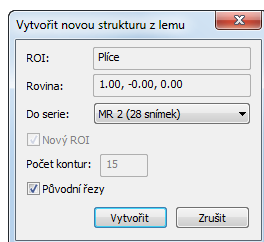

obr. 244 – Vytvoření struktury z lemu

Následně můžete lemu přiřadit novou barvu, změnit jeho velikost a vykonat s ním všechny operace jako s libovolným jiným manuálně definovaným ROIem, pokud lem už není propojený se zdrojovou strukturou.

10.8.8 Nástroj Bolus



Tato funkcionality je dostupná jen v TomoCon Workstation s licencí Advanced Contouring

Nástroj Bolus vám umožňuje definovat pravoúhlý ROI určité tloušťky. Tento ROI musí být umístěn na povrch jiného, už dříve existujícího ROIe (zdrojový ROI). Základními parametry pro výpočet Bolusu jsou čtyři referenční body zadané v aktuálním pohledu. První dva (levý a pravý) musí být umístěny na stejném snímku, jako je kreslený zdrojový ROI. Další dva body (vršek a spodek) můžete umístit na libovolné snímky v aktuálním pohledu (původní nebo rekonstruované).

Pro generování bolusu ROIe nástrojem Bolus postupujte podle následujících kroků:

1. Vyberte ROI (jako aktuálně vybraný ROI v TomoConu), jemuž chcete definovat bolus.
2. Stiskněte tlačítko **Bolus...** v nástrojovém dialogu **Kreslení ROIe**.
3. Následně se zobrazí dialog **Definování bolusu** (viz obr. 245), kde můžete:
 - Zadat název a barvu bolusu.
 - Definovat výšku bolusu v políčku **Výška**.
 - Pokud jste ukončili zadávání vlastností, stiskněte tlačítko **OK** pro pokračování.

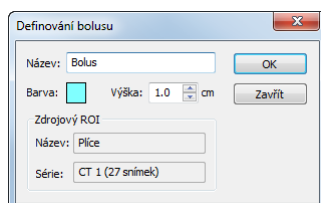

obr. 245 – Dialog Definování bolusu

4. Následně nadefinujte levý, pravý, horní a dolní bod bolusu pomocí myši v aktuálním pohledu:

- Definujte nejlevější bod kliknutím levým tlačítkem myši na konturu zdrojového ROIe. Kurzor myši bude označený jako **L** a jakmile dosáhnete kurzorem bodu na kontuře, kde je možné definovat tento bod, v kurzoru myši přibude zelená značka (viz obr. 246).

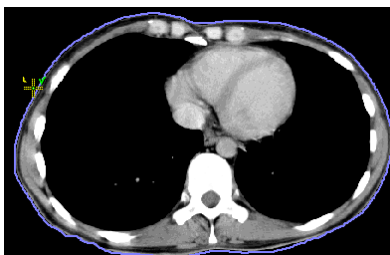

obr. 246 – Definování levého bodu bolusu

- Následně se kurzor myši změní na **R**. Klikněte na nejpravější bod bolusu podobně jako v předcházejícím bodě (viz obr. 247).

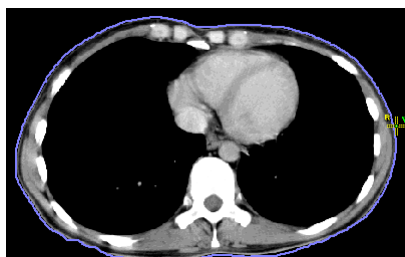

obr. 247 – Definování pravého bodu bolusu

- Horní a dolní bod (kurzor myši má tvar **T** a **B**) může být vybrán na libovolném místě na snímcích patřících do série zdrojového ROIe. Není třeba je definovat přímo na kontuře (viz obr. 248).

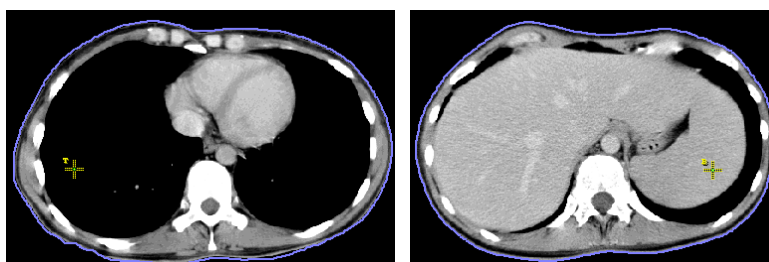

obr. 248 – Definování horního a dolního bodu bolusu

- Následně po zadání čtvrtého bodu se automaticky spustí výpočet bolusu. Po výpočtu bude bolus vytvořen jako nový ROI a zobrazen v 2D a 3D pohledech, které zobrazují snímky série zdrojového ROIe (viz obr. 249).

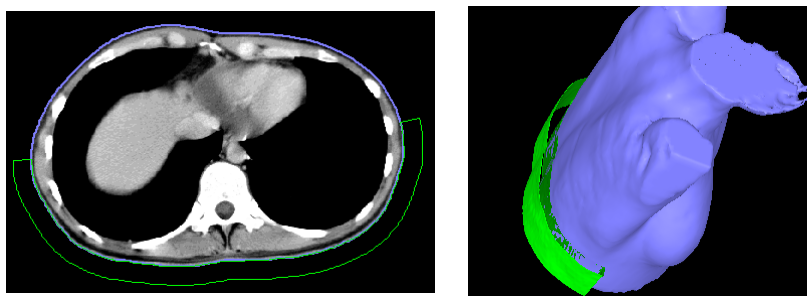

obr. 249 – Vytvořený bolus okolo ROIe povrchu těla

11 MPR - MultiPlanární Rekonstrukce

MPR rekonstrukce vám umožňují zobrazení řezů v prostoru podle definovaných rovin. Poskytují vám speciální možnost prohlížení vyšetření snímků pacientů v prostoru ve směru rovin, které jsou jiné jako roviny originálních snímků. TomoCon vám poskytuje lehkou a rychlou cestu pro vytvoření MPR na libovolné vhodné sérii zobrazené v aktuálním pohledu pomocí nástrojového dialogu **MPR** (viz obr. 250).

Upozornění!!!

Uživatelé určující diagnózu by měli být obeznámeni s tím, že MPR pohledy zobrazují **vypočítané údaje**. I když jsou tyto údaje vypočteny z originálních údajů pacienta, může být v případě existence patologického nálezu, který je menší, než je snímací rozlišení při vyšetření pacienta, zobrazena zdravá tkáň bez patologického nálezu.

Nástrojový dialog **MPR** je standardně zadokovaný ve čtvrté záložce nástrojového panelu. Pro jeho zobrazení klikněte na záložku panelu nástrojů s ikonou . Pro zobrazení MPR vyberte snímek série, pro kterou chcete vytvořit řez do aktuálního pohledu pracovní plochy. Následně vyberte jednu z možností nabízených tímto dialogem pro vytvoření MPR.

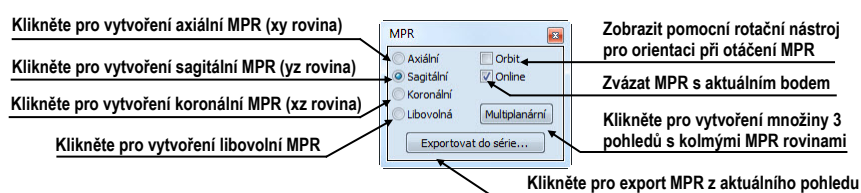

obr. 250 – Nástrojový dialog MPR

Pro lepší prostorovou orientaci je v levém horním rohu MPR pohledu zobrazen malý hranol (viz obr. 251), ve kterém je naznačeno umístění a orientace roviny řezu v těle pacienta. Navíc, každý průsečník roviny řezu MPR s rovinami snímků nebo řezů MPR v jiných pohledech je indikován barevnou čarou (viz obr. 252) podle nastavení TomoConu (viz 4.4 Nastavení barev).



obr. 251 - Indikátor pozice a orientace roviny MPR

11.1.1 Libovolná rovina řezu

Rovina MPR nemusí být orientovaná jen paralelně s hlavními osami pacienta. Může být natáčena libovolným směrem po kliknutí na ikonu  **Otočit MPR** (na

kontextovém panelu nástrojů nebo v kontextovém menu). Následujícím kliknutím do aktuálního pohledu se změní základní rovina řezu na **Libovolnou** rovinu řezu.

Jako pomůcku na ulehčení rotace snímku je možno použít volbu **Orbit**. Po zvolení možnosti **Orbit** se v pohledu MPR zobrazí modré kruhy. Pole označují oblasti s různou rotační funkcí. Kurzor myši nad těmito poli může mít následující podobu: . Popisuje rotační osy, které budou použity na otáčení libovolné roviny řezu po zmáčknutí levého tlačítka myši.

11.1.2 Online MPR

Zaškrtnuté políčko **Online** dialogu **MPR** určuje online rovinu řezu, tedy rovinu, na které leží aktuální bod (viz obr. 252). Všechny online roviny se automaticky posouvají tak, aby protínaly aktuální bod. Pokud byl aktuální bod změněn kliknutím do jiného pohledu, všechny online roviny budou okamžitě překresleny.

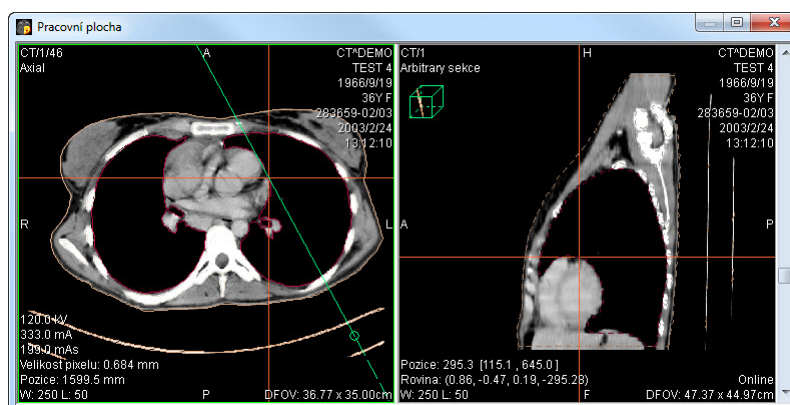

obr. 252 – Libovolná rovina řezu se zvýrazněnou čarou průniku axiální rovinou řezu

11.2 Interaktivní posouvání a otáčení MPR

V případě, že potřebujete interaktivně posouvat nebo otáčet MPR z jiného pohledu, je možné použít průsečíky řezů rovin, které se automaticky zobrazují pro každou definovanou MPR na pracovní ploše (viz obr. 253). Postupujte podle následujících kroků:

1. Do aktuálního pohledu zobrazte požadovanou MPR.
2. Zvolte si jiný aktuální pohled a zobrazte do něho snímek nebo MPR v jiné rovině, jako v kroku 1 (roviny se musí protínat).
3. V aktuálním pohledu se zobrazí průsečík roviny z kroku 1.
4. Když přesunete myš na tento průsečík a stisknete levé tlačítko myši, můžete danou rovinu posouvat (pohled s MPR, kterou posouváte, se zvýrazní modrou barvou). Posun ukončíte uvolněním tlačítka myši.

5. Když přesunete myš na kroužky tohoto průřezu a stisknete levé tlačítko myši, můžete danou rovinu otáčet (pohled s MPR, kterou otáčíte, se zvýrazní modrou barvou). Otáčení ukončíte uvolněním tlačítka myši.

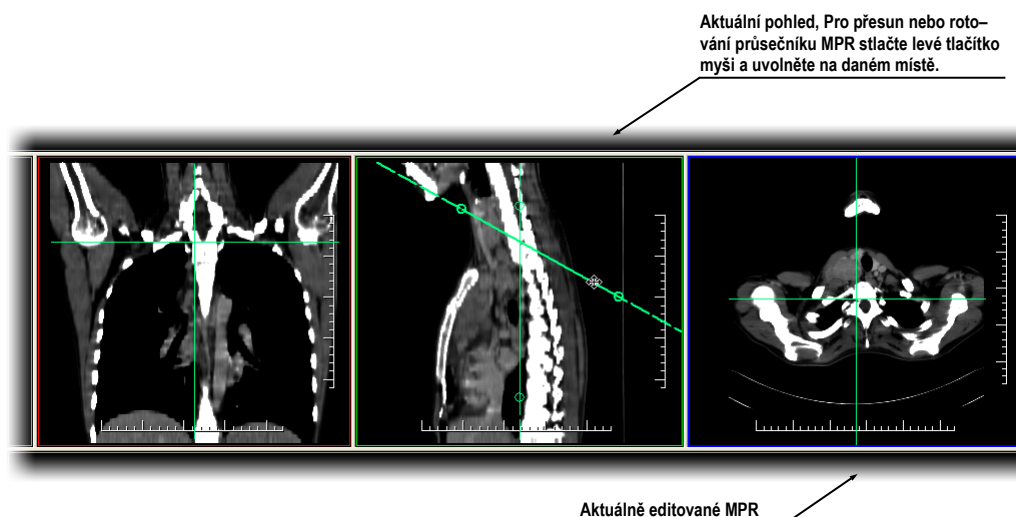

obr. 253 – Interaktivní posouvání a otáčení MPR

11.3 Export MPR do série

Při používání MPR je často potřeba uložit vytvořenou rekonstrukci do nové série vybrané studie. TomoCon vám pro export MPR poskytuje přehledný dialog (viz obr. 254), kde si kromě parametrů nové série můžete nadefinovat také přesné vlastnosti exportované MPR (jako jsou rozlišení, startovací rovina MPR, konečná rovina MPR). Jakmile máte už jednu exportovanou MPR v sérii, můžete ji kdykoliv poslat do systému PACS anebo opět po otevření prohlížet.

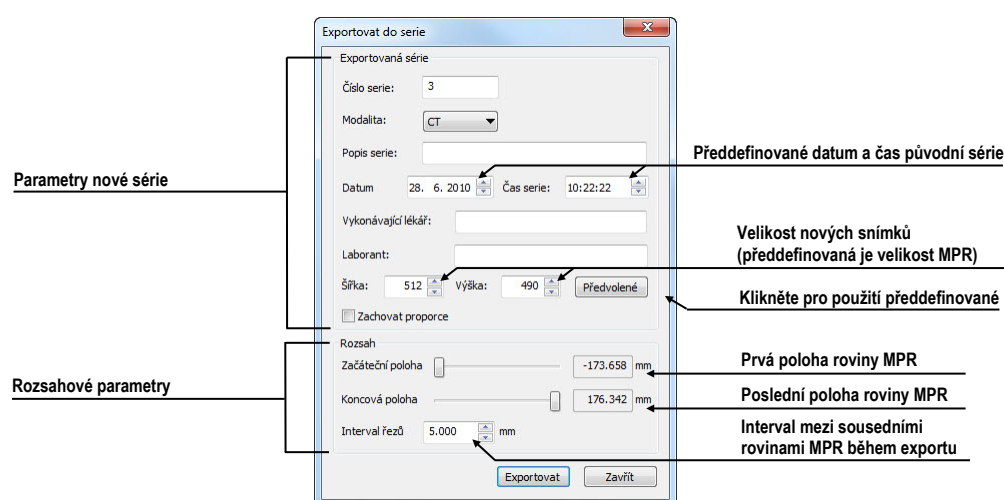

obr. 254 – Dialog Export do série

Pro export MPR do nové série ve studii:

1. Zobrazte požadované MPR v aktuálním pohledu,
2. Klikněte na tlačítko **Exportovat do série...** v nástrojovém dialogu **MPR**,
3. V zobrazeném dialogu **Exportovat do série** zadejte parametry pro novou sérii a MPR.
4. Po nastavení parametrů stlačte tlačítko **OK**.

12 MIP - Maximum Intensity Projection

MIP je metoda objemového zobrazení vyšetření pacienta. Zobrazuje projekci hodnot maxima jednotlivých řezů vyšetření do 3D prostoru. Hledá maximální hodnoty pixelů a zobrazuje je v rovině. Výsledkem projekce je víceobrázkový snímek, kde obrázky vytvářejí dojem, jako kdyby se MIP objekt otáčel před vámi. I když je většinou potřeba zobrazit MIP vypočítanou z maximálních hodnot, TomoCon vám umožňuje vytvořit i MIP vypočítanou z minimálních hodnot, nazývanou MinIP.

MIP zobrazení vhodné studie v aktuálním pohledu můžete v TomoConu vytvořit jednoduše a rychle pomocí nástrojového dialogu **MIP**.

Nástrojový dialog **MIP** (viz obr. 255) je standardně zadokovaný ve čtvrté záložce nástrojového panelu. Pro jeho zobrazení klikněte na záložku s ikonou .

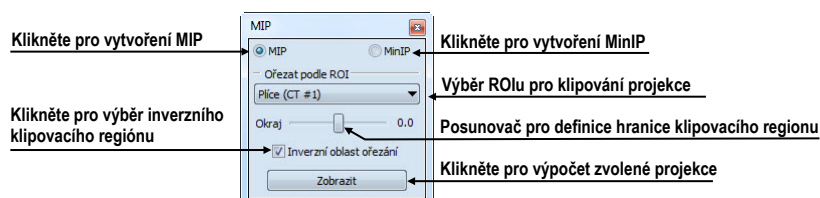

obr. 255 – Nástrojový dialog MIP/MinIP

Pro vytvoření MIP vyberte snímek ze série, pro kterou chcete vytvořit MIP projekci, do aktuálního pohledu pracovní plochy. Pro klasickou projekci (MIP), klikněte na možnost **MIP**, pro minimální projekci klikněte na možnost **MinIP**. Pro spuštění výpočtu klikněte na tlačítko **Zobrazit**. Po ukončení výpočtu bude projekce zobrazená v aktuálním pohledu (viz obr. 256).

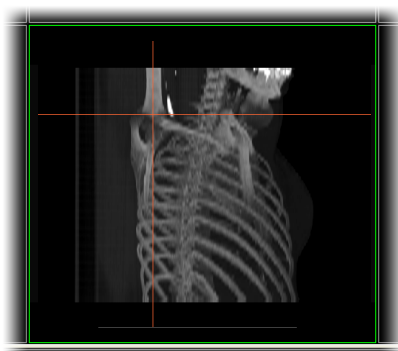

obr. 256 – MIP projekce

13 DRR - Digitálně Rekonstruovaný Radiogram

Digitálně rekonstruovaný radiogram (DRR) je velmi důležitý nástroj v klinických aplikacích. Představuje reprojekci konvenčního 2D rentgenového paprsku vytvořeného z CD údajů. TomoCon vám umožňuje Vytvořit si vlastní DRR sečtením intenzit CT vyšetření podél paprsku z každého pixelu (**Pohled**) do simulovaného rentgenového zdroje (**Cíl**).

Pro vytvoření DRR reprojekce z obrazových údajů pacienta použijte nástrojový dialog **DRR** (viz obr. 257), který je standardně zadokovaný ve čtvrté záložce nástrojového panelu. Pro jeho zobrazení klikněte na záložku nástrojového panelu s ikonou .

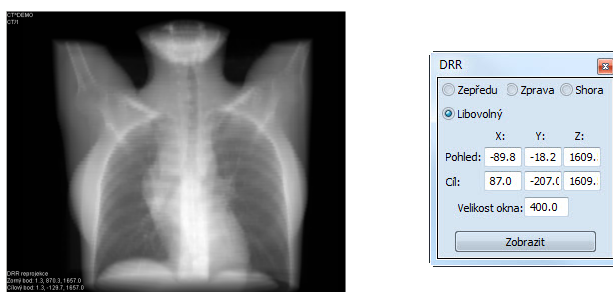

obr. 257 – DRR reprojekce – obraz a dialog

Parametry pro reprojekci, které se nastavují pomocí dialogu **DRR**:

- **Série** - výběr série snímků, ze které bude vytvořena DRR
- **Nastavení zorného bodu** - nastavení pozice vzhledem na tělo pacienta, ze které bude DRR vypočítána:
 - **Zepředu** - na přední straně pacienta
 - **Zprava** - na pravé straně pacienta
 - **Shora** - navrchu pacienta
 - **Libovolný** - směr pohledu DRR určený pomocí polohy **Pohledu** a **Cíle**
- **Velikost okna**

Zadaná DRR je po zmáčknutí tlačítka **Zobrazit** zobrazena do aktuálního pohledu TomoConu.

14 Multi-modalitní fúze

Fúze snímků umožňuje zobrazení překrytých údajů ze dvou registrovaných sérií (viz 16 Registrace) v jednom pohledu.

Schopnost spojit prostorové snímky z dvou rozdílných modalit (CT, MRI, PET) je velmi důležitý nástroj současné radiologie. Samozřejmě, že TomoCon podporuje vytvoření multi-modalitní fúze a umožňuje vám identifikovat struktury na snímcích z jedné modalit v prostoru snímků druhé modalit (například CT s kontrastní látkou a bez ní, MRI série snímané s různými parametry, skenování před zákrokem a po něm, PET série, atd.).

Pro zobrazení fúze dvou sérií v jednom pohledu použijte nástrojový dialog **Fúze** (viz obr. 258). Poskytuje vám možnost nastavování parametrů, jako jsou základní série, fúzovací série, barevné palety, průsvitnost, metoda fúze, atd. Standardně je nástrojový dialog **Fúze** zadokovaný v páté záložce nástrojového panelu. Pro jeho zobrazení klikněte na záložku nástrojového panelu s ikonou .

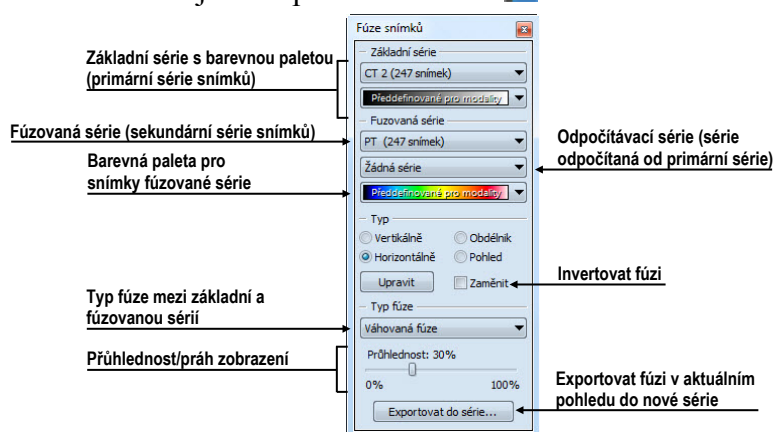

obr. 258 – Nástrojový dialog Fúze snímků

14.1 Vytvoření multi-modalitní fúze

Pro vytvoření fúze ze dvou sérií použijte nástrojový dialog **Fúze** následujícím způsobem (viz obr. 259):

1. Klikněte na rozbalovací tlačítko **Základní série** pro výběr primární série.
2. Klikněte na následující rozbalovací tlačítko pro výběr barevné palety pro primární sérii.
3. Klikněte na rozbalovací tlačítko **Fúzovaná série** pro výběr sekundární série.
4. Klikněte na následující rozbalovací tlačítko pro výběr barevné palety pro sekundární sérii.

5. Následně se zobrazí v aktuálním pohledu definovaná multi-modalitní fúze, které parametry budou nastavené podle naposledy vytvořené fúze.

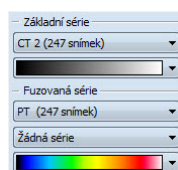

obr. 259 – Výběr sérií a barevných palet pro fúzi

Pro přidání odpočítávací série v multi-multimodalitní fúzi (viz obr. 260):

1. Klikněte na rozbalovací tlačítko pro výběr odpočítávací série.
2. Barevná paleta se automaticky změní na odpočítávací paletu.
3. Když si přejete změnit paletu, klikněte na tlačítko odpočítávací palety a vyberte požadovaný typ.
4. Pro zrušení odpočítávací fúze a návratu ke klasické vyberte položku **Žádná série** v rozbalovacím tlačítku pro definice odpočítávací série.

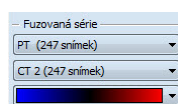

obr. 260 – Výběr sérií a barevných palet pro odpočítávací fúzi

Pro změnu zobrazení fúze v aktuálním pohledu klikněte na požadovaný typ zobrazení v nástrojovém dialogu **Fúze**. TomoCon vám poskytuje následující možnosti zobrazení (viz obr. 261):

- **Vertikálně** - pohled na snímek ze základní a překrývající série je rozdělený svislou čarou (snímek z překrývající série je napravo), (viz obr. 262 napravo)
- **Horizontálně** - pohled na snímek ze základní a překrývající série je rozdělený vodorovnou čarou (snímek z překrývající série je dole)
- **Obdélník** - snímek z překrývající série je uvnitř obdélníka (viz obr. 262 nalevo)
- **Pohled** - snímek z překrývající série překrývá celý pohled
- **Upravit** - po zmáčknutí tlačítka (nebo dvojitým kliknutím na dělicí čáru nebo dovnitř obdélníka) můžete pomocí zmáčknutého levého tlačítka myši, posouvat dělicí čáru, nebo přesouvat obdélník, popř. měnit jeho rozměry
- **Zaměnit** - inverzní zobrazení fúze

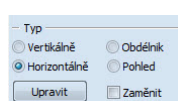

obr. 261 – Výběr typu zobrazení pro fúzi

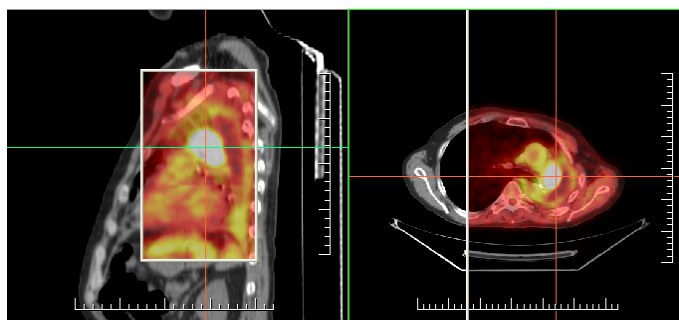

obr. 262 – Fúze mezi MR a PET sériemi

14.2 Metody fúze

TomoCon vám poskytuje 5 různých metod smíchání primární a sekundární série v multi-multimodalitní fúzi. Pro každou z těchto metod je možné měnit škálování mezi primární a sekundární sérií změnou tzv. fúzovací úrovně (**Hranice, Průsvitnost**).

- **Maskovací fúze** – obrazové údaje sekundární série s hodnotami nad definovanou hranicí jsou zobrazené jako $(\text{primární} + \text{sekundární barva}) / 2$
- **Váhovaná fúze** – primární a sekundární snímky jsou sloučené od plného primárního snímku ($\text{Průsvitnost} = 0\%$) do plného sekundárního snímku ($\text{Průsvitnost} = 100\%$)
- **Slučovací fúze** – fúze počítaná jako $(\text{primární} + \text{sekundární barva}) / 2$
- **Prahová fúze** – obrazové údaje sekundární série s hodnotami nad definovanou hranicí jsou zobrazené v definované barvě
- **Konturovací fúze** – poskytuje anatomické zobrazení kontur ze sekundární série, které odpovídají nastavené hraniční hodnotě

Pro změnu směřující metody fúze, klikněte na rozbalovací tlačítko **Typ fúze** (viz obr. 263) a vyberte požadovanou metodu ze zobrazeného seznamu.

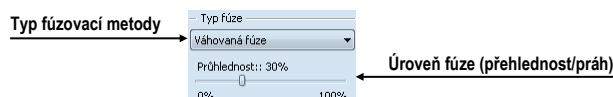

obr. 263 – Nástrojový dialog Fúze snímků, část Typ fúze

14.3 Export fúze do série

Při používání fúze je často potřebné uložit vytvořenou multi-modalitní fúzi do nové série vybrané studie. TomoCon vám pro export poskytuje přehledný dialog, kde si mimo parametry nové série můžete zadat i přesné vlastnosti exportované. Jakmile

máte již jednou exportovanou fúzi v sérii, můžete ji kdykoliv poslat do systému PACS anebo znovu po otevření prohlížet.

Pro export fúze do nové série ve studii:

1. Zobrazte požadovanou fúzi v aktuálním pohledu.
2. Klikněte na tlačítko **Exportovat do série...** v nástrojovém dialogu **Fúze snímků**.
3. V zobrazeném dialogu **Exportovat do série** (viz obr. 264) nadefinujte parametry pro novou sérii a fúzi.
4. Po nastavení parametrů stlačte tlačítko **OK**.

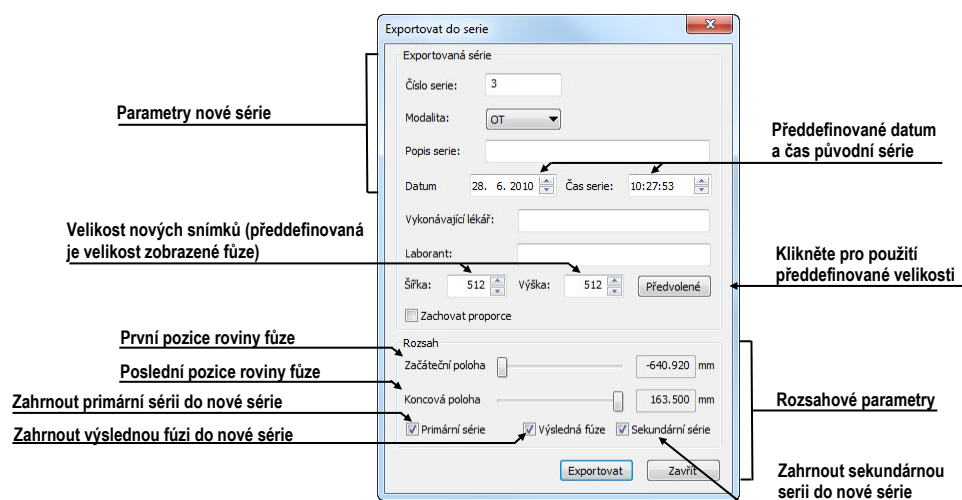

obr. 264 - Dialog Exportování do série (parametry nové série)

15 3D vizualizace

Analýza obrazových údajů je jednodušší, když se objekty zobrazí v 3D pohledu (viz obr. 265). Při vyšetření jsou data pacienta získané jako množina 2D obrazových snímků, i když dohromady většinou tvoří 3D obraz vyšetření. TomoCon vám poskytuje možnost prohlížení a jednoduché navigace v tomto 3D obraze pomocí následujících nástrojů:

- zobrazení interaktivních MPR ve 3D
- zobrazení segmentací definovaného ROI v 3D (viz obr. 265)
- použít automatický nástroj volume rendering pro 3D vizualizaci prostorových údajů (viz 15.4 Volume rendering)

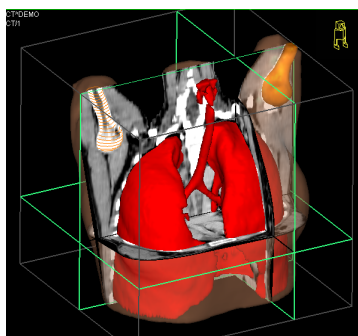

obr. 265 – 3D pohled

Pro definici parametrů 3D zobrazení můžete použít nástrojový dialog **3D** (viz obr. 266) nástrojového panelu, který je standardně zadokovaný v šesté záložce. Pro jeho zobrazení klikněte na záložku nástrojového panelu s ikonou  anebo na položku **3D pohled...** v menu **Nástroje**.

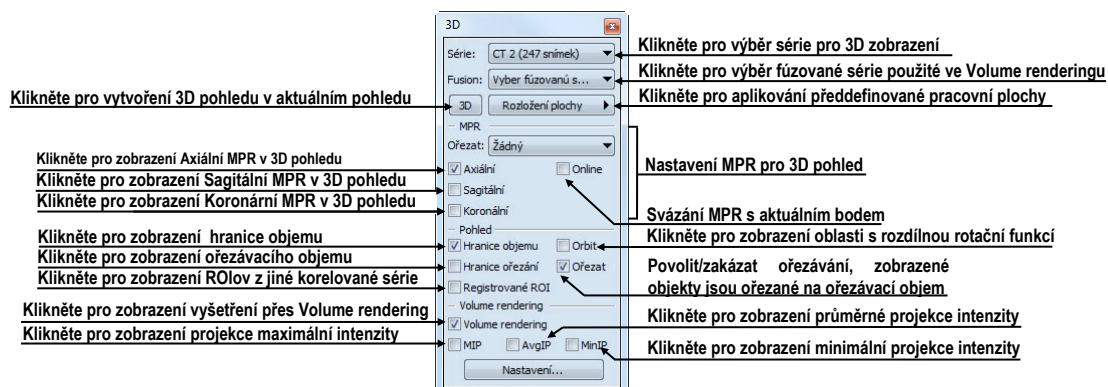

obr. 266 – Nástrojový dialog 3D



Pro používání tohoto nástrojového dialogu vyberte sérii, kterou chcete zobrazit v 3D pohledu, kliknutím na tlačítko **Série** anebo vyberte jakýkoliv snímek do

požadovaného pohledu. Potom klikněte levým tlačítkem na požadovanou 3D vizualizační metodu v tomto panelu nástrojů:

- pro zobrazení ROI v 3D pohledu klikněte na tlačítko **3D**
- pro zobrazení 3D objemu použitím nástroje Volume rendering klikněte na zaškrtnuté tlačítko **Volume rendering**
- pro angiografické zobrazení objemu v 3D prostoru klikněte na zaškrtnuté tlačítko **MIP** (maximální projekce), **AvgIP** (průměrná projekce) anebo **MinIP** (minimální)

15.1 Otáčení, prostorová orientace

3D pohled je možno otáčet pomocí zmáčknutého levého tlačítka myši po kliknutí na položku **Otočit** v kontextovém menu 3D pohledu nebo na kontextovém panelu nástrojů. Kurzor myši bude mít tvar .

Jako pomůcku na ulehčení rotace 3D pohledu je možno použít volbu **Orbit** (viz obr. 267). Po zvolení možnosti **Orbit** se v 3D pohledu zobrazí modré kruhy. Pole označují oblasti s různou rotační funkčností. Kurzor myši nad těmito poli může mít následující podobu: , , . Popisuje rotační osy, které budou použity na otáčení 3D pohledu po zmáčknutí levého tlačítka myši.

Návrat k původnímu úhlu a zvětšení pohledu se uskuteční zmáčknutím **Reset pohledu** v kontextovém menu 3D pohledu.

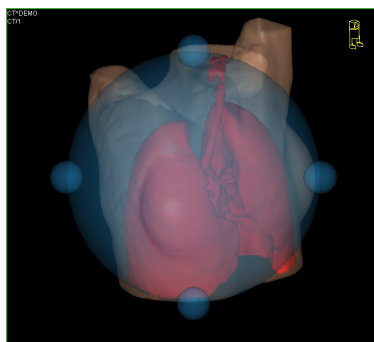

obr. 267 – 3D pohled s aktivní funkcí Orbit

Návrat k původnímu úhlu a zvětšení pohledu uskutečníte stlačením položky **Reset pohledu** v kontextovém menu 3D pohledu.

Pro lepší prostorovou orientaci může být v pravém horním rohu 3D pohledu zobrazená malá postavička v tvaru robota (nazvaná Enrico). Jeho orientace v korektně orientovaných studiích odpovídá orientaci pacienta. Nastavení zobrazení této ikony je popsáno v dialogu **Nastavení TomoConu** (viz kap. 4.3 Texty v pohledech).

Pro rotaci v 3D můžete také použít nástrojový dialog **Otáčení** nástrojového panelu TomoConu. Poskytuje vám dva módy otáčení, v obrazkových souřadnicích (viz obr. 268) a pacientových souřadnicích (viz obr. 269). Mód pro obrazkové souřadnice používá tlačítka podobné jako při klasické rotaci 3D pohledu. Mód souřadnic pacienta používá otáčení objemu okolo pacientových souřadných os. Tyto souřadnice jsou odlišené barevně: x – červená barva, y – zelená barva, z – modrá barva. Identifikátor směru otočení pacienta v 3D pohledu (Enrico) má identickou funkci jako při klasické rotaci v 3D pohledu.

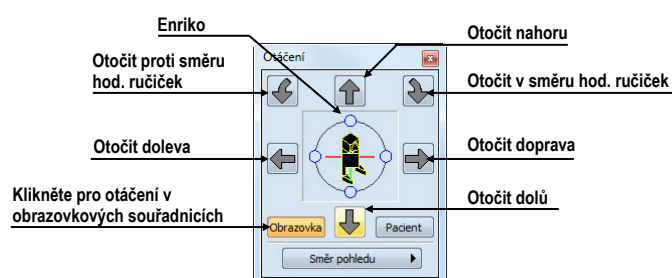

obr. 268 – Nástrojový dialog Otáčení (obrazkové souřadnice)

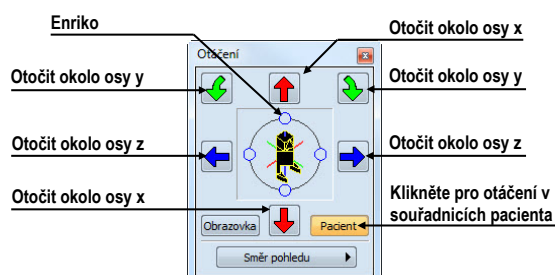

obr. 269 – Nástrojový dialog Otáčení (pacientovy souřadnice)

15.2 Ořezávání objemu

Standardně je v 3D pohledu zobrazený prostorový objem vybrané série spolu s hranicí. Uvedená hranice vám umožňuje zobrazit pouze požadovanou část objemu série v prostoru. Jednoduchým nastavením hranic ořezávání si můžete přesně definovat hranice prostorového zobrazení podle vašich požadavků (viz obr. 270).

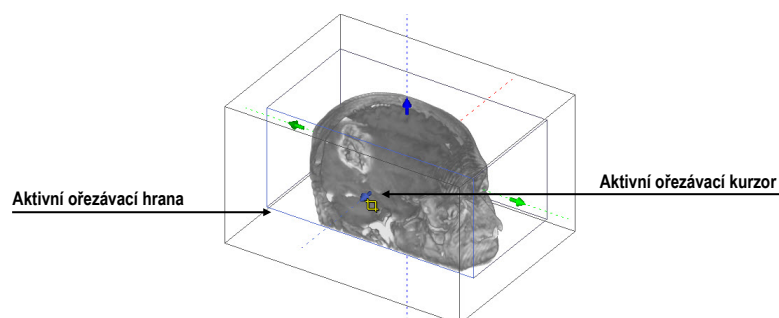

obr. 270 – Aktivní ořezávací mód

Pro aktivaci ořezávání vyberte ořezávací nástroj menu **Ořezání objemu** kontextového menu 3D pohledu (viz obr. 271). Potom stlačte levé tlačítko myši nad vybraným objektem (ořezávací šipka anebo ořezávací hrana objemu) v pohledu a přesuňte myš nad požadované místo. Následně uvolněte levé tlačítko myši (viz obr. 270).



obr. 271 – Ořezávací menu

Ořezávání můžete použít současně kromě 3D pohledu i v 2D pohledech zobrazujících stejnou sérii. Jednoduše pouze stlačte levé tlačítko myši nad hranou ořezávacího polygonu snímku anebo MPR, přesuňte kurzor myši nad požadované místo a uvolněte tlačítko myši.

15.3 Posouvání rovin řezu MPR

Roviny řezů je možné posouvat interaktivně přímo v pohledu. Přesunutím myši nad okraj roviny se změní kurzor myši a rovina řezu se zvýrazní žlutou barvou (viz obr. 272). Kurzor myši bude mít tvar . Po zmáčknutí a přidržení levého tlačítka myši je možné rovinu řezu posouvat. Po uvolnění levého tlačítka myši zůstane rovina řezu v požadované pozici.

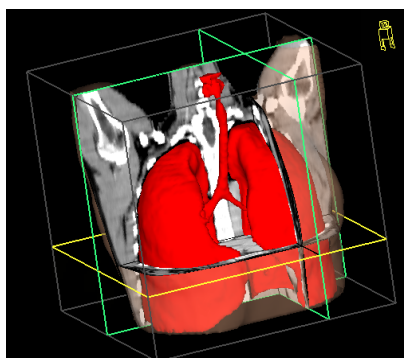

obr. 272 – 3D pohled se zvýrazněnou aktivní rovinou řezu

Pro přesun rovin MPR zobrazených v 3D můžete použít i 2D pohledy, které zobrazují stejnou sérii. Jednoduše pouze stlačte levé tlačítko myši nad průsečíkem MPR s 2D pohledem, přesuňte kurzor myši nad požadované místo a uvolněte tlačítko myši.

15.4 Volume rendering



Tato funkcionality je dostupná jen v TomoCon Workstation.

Pro zobrazení vizualizace požadované série pomocí nástroje volume rendering můžete použít jednu z následujících metod:

- Vyberte sérii pro zobrazení v menu otevřených sérií (viz obr. 273a), které se vám zobrazí po kliknutí na tlačítko **Série:** v nástrojovém dialogu **3D** a následně klikněte na zaškrtnutí **Volume rendering**.
- Zobrazíte jakýkoliv snímek série v aktuálním pohledu a klikněte na zaškrtnutí **Volume rendering** v nástrojovém dialogu **3D**.
- Zobrazíte jakýkoliv snímek série v aktuálním pohledu a vyberte požadované předdefinované rozložení pracovní plochy kliknutím na tlačítko **Rozložení plochy**. Potom klikněte na zaškrtnutí **Volume rendering** v nástrojovém dialogu **3D** (viz obr. 273b).

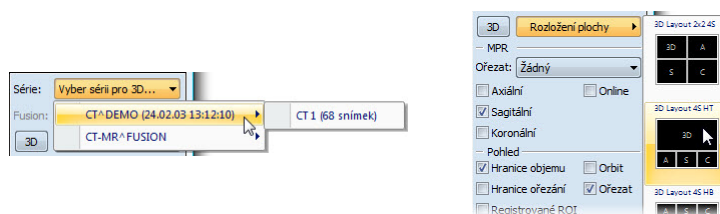

(a)

(b)

obr. 273 – Výběr série pro volume rendering (a), použití předdefinovaného rozložení (b)

Následně se vám automaticky zobrazí volume rendering vizualizace vybrané série v aktuálním pohledu (viz obr. 274). Pro zobrazení budou použité standardní anebo posledně použitá barevná nastavení (barevný preset). Podobný postup můžete použít i pro zobrazení intenzitních projekcí (MIP, MinIP a AvgIP).

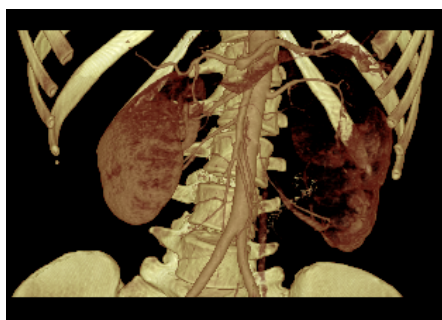

obr. 274 – 3D pohled s volume rendering vizualizací

Pro změnu parametrů zobrazené vizualizace pomocí volume renderingu můžete použít následující nástrojové dialogy nástrojového panelu TomoConu:

- Nástrojový dialog **Otáčení** vám umožňuje prostorovou manipulaci s obrazem v aktuálním 3D pohledu (viz 15.1 Otáčení, prostorová orientace).

- Nástrojový dialog **Barva a průhlednost** na definici a aplikování předdefinovaných barevných presetů (viz 15.4.3 Definice a aplikování barevných presetů).
- Dialog **Volume rendering nastavení** vám umožňuje nastavit základní parametry volume rendering vizualizace v aktuálním pohledu (15.4.2 Volume rendering nastavení).

15.4.1 Aktuální bod ve volume renderingu a intenzitních projekcích

Aktuální bod v 3D zobrazení pomocí volume renderingu vyberete podobným způsobem jako při klasickém 2D zobrazení (viz 3.7.1 Aktuální bod). V 3D pohledu je aktuální bod nastavovaný v ořezaném objemu a pouze na místech, kde je objem nepřehledný. Např. pro CT modalitu může být aktuální bod definovaný uvnitř kostí, když aktuální preset pro 3D zobrazení nedefinuje kosti jako nepřehledné struktury (viz obr. 275a). Když použijete nepřehledný izopovrch, aktuální bod bude definovaný na tomto povrchu (viz obr. 275b). Když při výběru aktuálního bodu není možné umístit bod v rámci ořezaného objemu, bod bude automaticky vybrán na zadní straně ořezávacího objemu (viz obr. 275c).

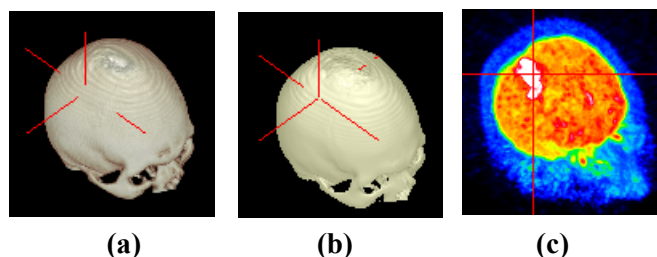

obr. 275 – Výběr aktuálního bodu, uvnitř (a), na povrchu (b), MIP (c)

Aktuální bod při zobrazení MIP a MinIP je po kliknutí zobrazený na místě, kde je hodnota ve směru paprsku maximální pro MIP a minimální pro MinIP. Pro AvgIP není možné definovat aktuální bod pro všechny typy intenzitních projekcí. V 3D pohledu má kurzor tvar 2-rozměrného křížku, podobně jako při 2D pohledech.

15.4.2 Volume rendering nastavení

Dialog pro nastavení vám umožňuje nastavit kvalitu vizualizace a osvětlení ve volume renderingu pro aktuální pohled. Konkrétně můžete nastavovat následující parametry:

- základní nastavení kvality v první záložce (viz obr. 276)

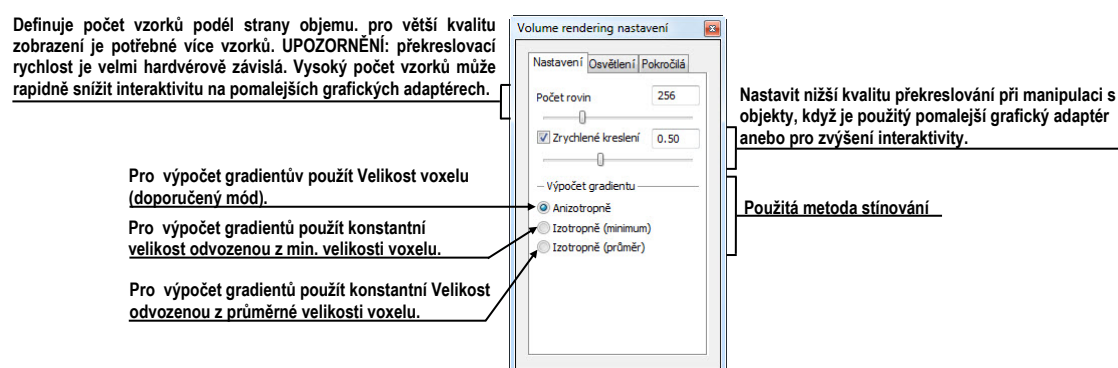

obr. 276 – Dialog Volume rendering nastavení, první záložka

- nastavení osvětlení v druhé záložce (viz obr. 277)

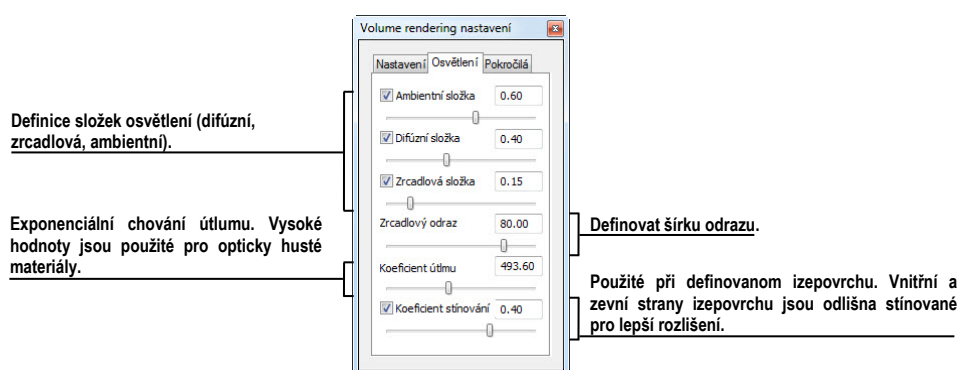

obr. 277 – Dialog Volume rendering nastavení, druhá záložka

- nastavení barevných korekcí a rozšířených nastavení v třetí záložce (viz obr. 278)

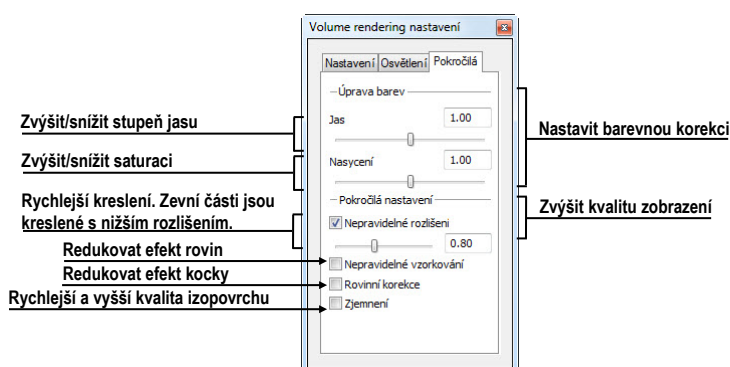

obr. 278 – Dialog Volume rendering nastavení, třetí záložka

15.4.3 Definice a aplikování barevných presetů

TomoCon vám umožňuje změnit podle vašich požadavků barvu, přehlednost a osvětlení v aktuálním 3D pohledu pomocí presetů. Poskytuje vám kromě možnosti použití předdefinované skupiny presetů i možnost definovat vlastní presety pro zobrazení struktur v 3D pohledu podle vašich požadavků.

Pro aplikování uloženého presetu klikněte na tlačítko **Galerie** v nástrojovém dialogu **Barva a průhlednost** nástrojového panelu TomoConu (viz obr. 279). Následně vyberte preset v zobrazené galerii. Galerie obsahuje předdefinované presety TomoConu, které jsou automaticky instalované spolu s aplikací a vaše vlastní definované presety.

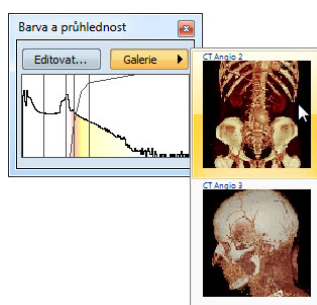

obr. 279 – Galerie presetů

Pro vytvoření nového presetu klikněte na tlačítko **Editovat...** v nástrojovém dialogu **Barva a průhlednost** nástrojového panelu TomoConu. Zobrazí se vám dialog **Nastavení barvy a průhlednosti** (viz obr. 280) pro definice barvy, průhlednosti a parametrů intervalů nového presetu (oblast LUT v dialogu). Pro změnu světelných efektů můžete použít nastavení, které poskytuje menu **Efekty**.

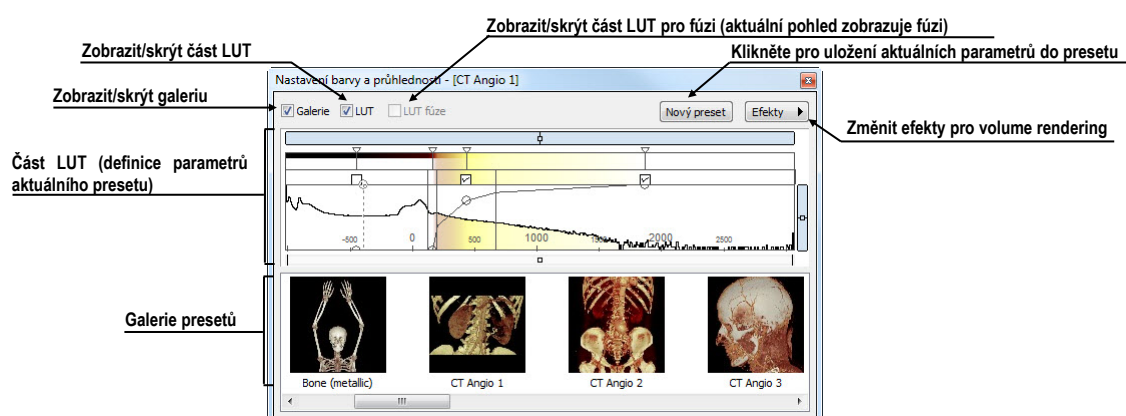

obr. 280 - Dialog Nastavení barvy a průhlednosti

Pro uložení nastavených parametrů do nového presetu klikněte na tlačítko **Nový preset**. Preset bude automaticky přidán na konec galerie (spodní část dialogu), kde můžete zadat jméno nového presetu (viz obr. 281).

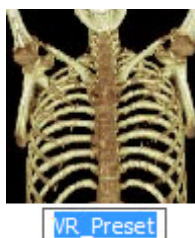

obr. 281 – Nový uložený preset

Pro přejmenování anebo odstranění definovaného presetu klikněte pravým tlačítkem myši na preset v galerii dialogu **Nastavení barvy a průhlednosti**. Zobrazí se vám kontextové menu, kde si můžete vybrat požadovanou položku **Přejmenovat/Odstranit**.



obr. 282 – Kontextové menu galerie presetů

Pro nastavení parametrů presetu použijte část LUT dialogu **Nastavení barvy a průhlednosti** (viz obr. 283), kde můžete definovat indexovou tabulku a izoplochy použité při volume rendering vizualizaci. Na definici můžete použít jednoduchý anebo rozšířený mód nastavení. V jednodušším modu jsou fixované barevné úseky a křivka průhlednosti je fixovaná do interních bodů. Rozšířený mód vám poskytuje větší flexibilitu a umožňuje vám nezávisle měnit i křivku průhlednosti.

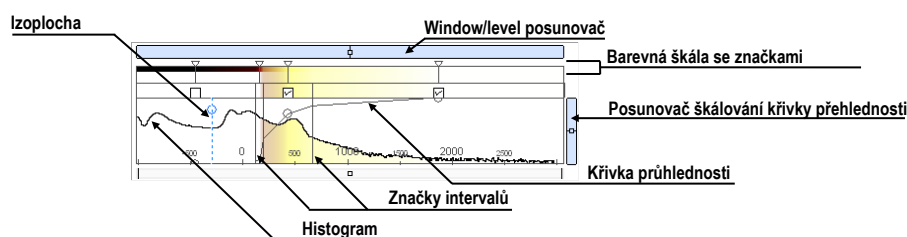

obr. 283 – LUT část dialogu Nastavení barvy a průhlednosti

Window/level posunovač pro změnu Window/level hodnot. Posun myši se stlačeným levým tlačítkem myši mění level, stlačená klávesa **Ctrl** s levým tlačítkem myši mění window. Dvojklik na posunovači Window/level resetuje hodnotu Window/level.

Window/level menu zobrazíte kliknutím pravým tlačítkem myši na posunovač. Pomocí položek menu si můžete vybrat objekty, které se budou posouvat spolu s posunovačem pro Window/level (**Barva**, **Průhlednost**, **Intervaly viditelnosti a Izoplochy**).

Barevná škála se značkami barev zobrazuje aktuální barevnou paletu. Barvy můžete měnit dvojitým kliknutím na značky, když má aktuální kurzor myši tvar \diamond anebo $\leftarrow \diamond \rightarrow$. V rozšířeném modu můžete měnit značky barev, když kurzor změní tvar na $\leftarrow \diamond \rightarrow$. Navíc můžete vkládat nové značky dvojitým kliknutím na barevnou škálu. Kliknutím pravým tlačítkem myši zobrazíte kontextové menu, pomocí kterého můžete vkládat nové značky a měnit interpolaci mezi značkami. Kliknutím pravým tlačítkem na už existující značce (kurzor má tvar $\leftarrow \diamond \rightarrow$) zobrazíte kontextové menu pro odstranění a změnu barvy konkrétní značky.

Kontextové menu LUT (viz obr. 284) obsahuje základní vlastnosti pro nastavení křivky průhlednosti. Zobrazíte jej kliknutím pravým tlačítkem uvnitř této oblasti.



obr. 284 – Kontextové menu pro LUT část

Značky intervalů definují vaše značky pro ohraničení intervalů. Můžete je libovolně přesouvat (kurzor myši má tvar \leftrightarrow) a vkládat dvojitém kliknutím uvnitř intervalu anebo volbou položky **Vložit** v kontextovém menu, které se zobrazí po kliknutí pravým tlačítkem myši v rámci barevné škály. Po vybrání položky **Smazat** odstraníte vybranou značku.

Křivka průhlednosti definuje průhlednost použitou ve volume renderingu. V jednodušším modu je křivka fixovaná do středu intervalu značek a je automaticky posouvána spolu s tímto intervalem. Průhlednost můžete měnit, když se kurzor myši nachází nad křivkou a změní svůj tvar na \updownarrow nebo \leftrightarrow . Při současném stlačení klávesy **Alt** můžete měnit ostrost křivky (kurzor myši změní tvar na \curvearrowright). V rozšířeném modu můžete posouvat křivky při současném stlačení klávesy **Alt + Shift**, když kurzor myši změní svůj tvar na \curvearrowright . Křivku průhlednosti také můžete posouvat/škálovat pomocí posunovače křivky (viz obr. 283).

Izoplocha je zobrazená v oblasti histogramu. Pro vložení izoplochy použijte kliknutí pravým tlačítkem myši na požadované pozici izoplochy. V zobrazeném kontextovém menu vyberte položku **Vložit izoplochu**. Průsvitnost izoplochy je definovaná polohou kružnice. Pro přesun izoplochy přesuňte myš nad izoplochu (kurzor změní tvar na \leftrightarrow) a stlačte levé tlačítko myši. Měnit průsvitnost izoplochy můžete tehdy, když má kurzor myši tvar \updownarrow . Poloměr kružnice můžete měnit pomocí kláves **+** a **-**.

16 Registrace

Na definování vzájemných prostorových vztahů mezi dvěma sériemi je nutné mezi nimi vytvořit registraci. Potom je možné oboustranně přepočítávat prostorové souřadnice bodů mezi registrovanými sériemi a zobrazit překryté obrazové údaje z obou sérií v pohledu typu **Fúze** (viz 14 Multi-modalitní fúze).

Dialog **Registrace** (viz obr. 285) se zobrazí kliknutím na volbu **Nástroje / Registrace...**

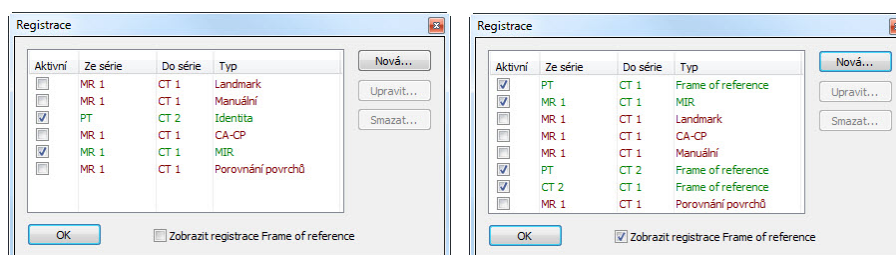

obr. 285 – Dialog Registrace

Dialog **Registrace** umožňuje následující operace s registracemi:

- **Nová...** - definování nové registrace mezi dvěma sériemi (viz 16.1 Definování registrace)
- **Upravit...** - úprava registrace ze seznamu
- **Smazat...** - vymazání registrace ze seznamu
- **Zobrazit registrace Frame of reference** - zobrazení/ukrytí vztahů mezi příslušnými sériemi na základě vztahů Frame of reference, pokud je obsahují údaje pacienta. V případě existence těchto vztahů je automaticky vytvořena registrace mezi příslušnými sériemi při otevírání studií pacientů.

Mezi dvojicí sérií je možno definovat více registrací. V tomto případě jen jedna z nich může být aktivní (označena zelenou barvou). Ostatní registrace mezi dvěma sériemi jsou neaktivní (označeny červenou barvou). Pomocí zaškrtačacího políčka je možno dočasně deaktivovat (zrušit) registraci nebo aktivovat jinou z definovaných pro danou dvojici sérií.

16.1 Definování registrace

Na definování registrace mezi dvěma sériemi se používá dialog **Definovat registraci** (viz obr. 286), který se objeví po postupném výběru voleb **Nástroje/Registrace /Nová...** (viz 16 Registrace).

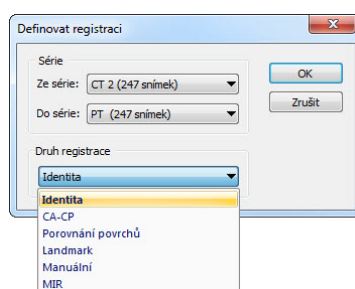

obr. 286 – Dialog Definovat registraci, menu Druh registrace

Dialog **Definovat registraci** (viz obr. 286) specifikuje:

- **Série** - dvě série, mezi kterými se definuje registrace:
 - **Ze série** - ze které série bude registrace definovaná
 - **Do série** - do které série bude registrace definovaná
- **Druh registrace:**
 - **Identita** (viz 16.1.1 Identita)
 - **CA-CP**, (viz 16.1.2 CA-CP)
 - **Porovnání povrchů** (viz 16.1.3 Porovnání povrchů)
 - **Landmark** (viz 16.1.4 Landmark)
 - **Manuální** (viz 16.1.5 Manuální)
 - **MIR** (viz 16.1.6 MIR)

16.1.1 Identita

Typ registrace **Identita** (shodnosti) předpokládá, že souřadnicové systémy obou sérií snímků jsou shodné. Tento typ registrace je možné definovat mezi sériemi, pokud byly souřadnicové systémy pacienta v obou sériích snímků modifikovány tak, aby byly identické.

16.1.2 CA-CP

CA-CP registrace (viz obr. 287) využívá na vytvoření vztahu mezi sériemi souřadnice pacientových bodů:

- **CA**
- **CP**
- **Median**

Vzdálenost bodů **CA** a **CP** musí být v rozmezí 21.0 až 28.5 mm.

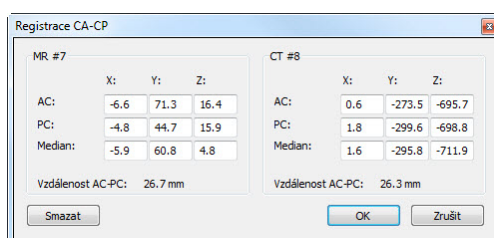

obr. 287 – Dialog CA-CP registrace

16.1.3 Porovnání povrchů

Registrace **Porovnání povrchů** (viz obr. 288) využívá na vytvoření registrace mezi sériemi jejich ROIe. Je vhodná v případě, kdy je v obou obrazových sériích definován ROI téže struktury. Tyto ROIe budou následně spárovány.

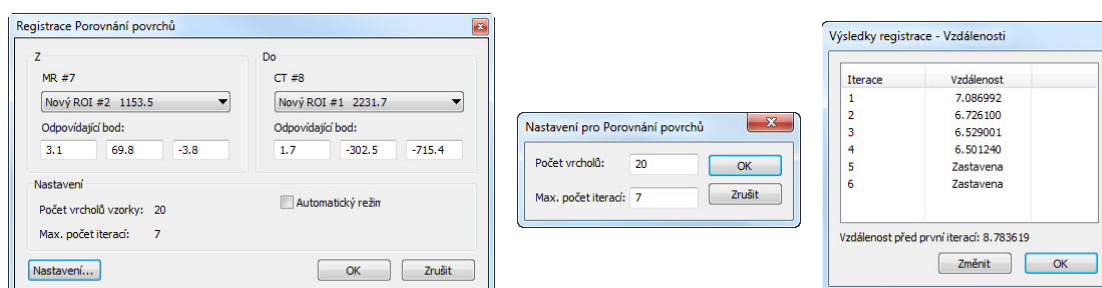

(a) obr. 288 – Dialog Registrace Porovnání povrchů (a), dialog Nastavení pro Porovnání povrchů (b), dialog Výsledky registrace – Vzdálenosti (c)

16.1.4 Landmark

Registrace **Landmark** (viz obr. 289) využívá na vytvoření registrace mezi sériemi souřadnice vícero orientačních bodů.

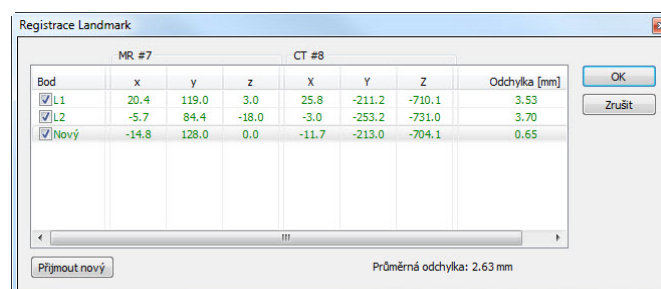

obr. 289 – Dialog Registrace Landmark

Pokud chyba některé dvojice bodů přesáhne přijatelnou hodnotu, může být deaktivována bez odstranění ze seznamu zrušením zaškrtnutí .

Landmarky je možno přejmenovat podle názvů označených orientačních bodů. Stačí kliknout na jméno bodu (standardní automatická jména jsou **L1**, **L2**, atd.) a přepsat ho,

aby se shodovalo s názvem označené struktury nebo značky (např. **Marker2**). Všechny aktivované landmarky jsou zobrazeny ve snímcích  spolu se svým jménem.

16.1.5 Manuální

Manuální registrace spočívá v manuálním nastavení vzájemných posunů 3 základních typů rovin dvou registrovaných sérií.

Po výběru manuální registrace v dialogu **Definovat registraci** se zobrazí dialog **Inicializace manuální registrace** (viz obr. 290), ve kterém definujeme počáteční nastavení pro manuální registraci. Konkrétně definujeme počáteční krok, podle kterého bude manuální registrace inicializována při prvním zobrazení. Dialog **Inicializace manuální registrace** poskytuje následující typy počátečních kroků:

- **Použit existující registraci** (ze seznamu vybereme už existující registraci)
- **Automatický** (střední prostorových souřadnicových systémů obou sérií se budou považovat za identické).

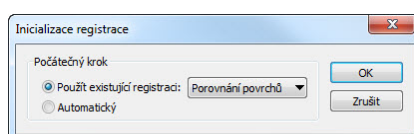

obr. 290 – Dialog Inicializace manuální registrace

Po výběru počátečního kroku zmáčkneme tlačítko **OK** a následně se zobrazí na pracovní ploše pohledy pro editování manuální registrace (viz obr. 291) spolu s dialogem **Manuální registrace** (viz obr. 292).

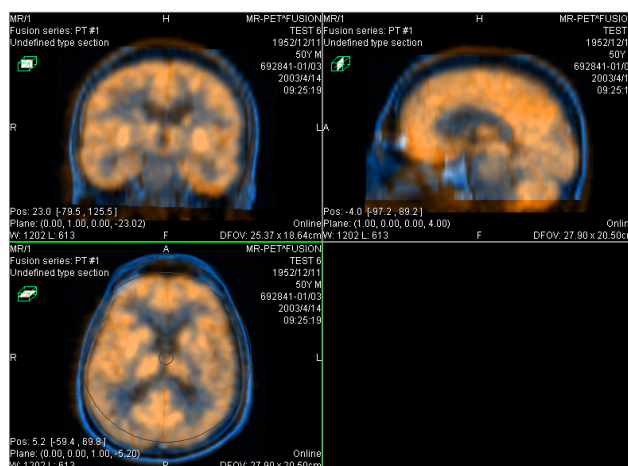



obr. 291 – Rozložení pracovní plochy pro manuální registraci

Ve třech samostatných pohledech se zobrazí tři základní roviny MPR (axiální, sagitální a koronální) registrovaných sérií. MPR registrovaných sérií jsou v pohledech

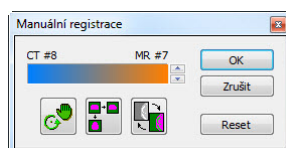
barevně odlišeny a vzájemně jsou průhledné. Barva MPR každé série je zobrazena v dialogu **Manuální registrace** a je možné ji kdykoli změnit.



obr. 292 – Dialog Manuální registrace

Označíme si první pohled jako aktuální. V pohledu se zobrazí kruh pro rotaci MPR. Pokud je kurzor v tomto kruhu, můžeme MPR posouvat (kurzor má tvar ) . Zmáčkneme levé tlačítko myši a posouváme MPR do požadovaného místa, kde tlačítko myši uvolníme (viz obr. 293a). Mimo tohoto kruhu můžeme MPR otáčet okolo středu (kurzor má tvar ) . Zmáčkneme levé tlačítko myši a otáčíme MPR do požadovaného místa, kde tlačítko myši uvolníme (viz obr. 293b). Vždy posouváme/otáčíme MPR jen jedné série. MPR druhé série zůstává nezměněné (dále označované jako základní MPR). Po uvolnění tlačítka je automaticky přepočítána registrace a zbývající pohledy jsou podle ní automaticky překresleny.

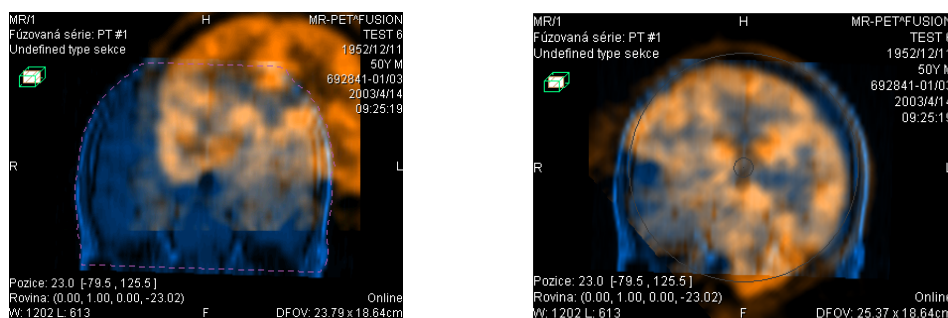

K operaci posunu a rotace MPR při editování manuální registrace se můžeme kdykoli vrátit zmáčknutím tlačítka  (např. pokud máme zvolený jiný typ operace v pohledu)



(a)

(b)

obr. 293 – Posun (a), rotace (b) MPR při manuální registraci

V případě potřeby můžeme změnit pro libovolný pohled i rovinu základní MPR. Označíme si aktuální pohled, ve kterém chceme změnit rovinu základní MPR a zmáčkneme tlačítko  v dialogu **Manuální registrace**. V aktuálním pohledu se zobrazí MPR (viz obr. 294a), který můžeme otáčet a posouvat (standardní zobrazení MPR, viz 11 MPR - MultiPlanární Rekonstrukce). Po opětovném zmáčknutí tlačítka  můžeme opět pokračovat v editování manuální registrace (viz obr. 294b).

Během editování manuální registrace se můžeme kdykoli vrátit k počátečnímu nastavení této registrace zmáčknutím tlačítka **Reset** dialogu **Manuální registrace**.

Po úspěšném definování manuální registrace zmáčknutím tlačítka **OK** dialogu **Manuální registrace** se tato registrace přidá do seznamu existujících registrací.

V opačném případě, pokud definovanou registraci nechceme použít, zmáčkneme tlačítko **Zrušit**.

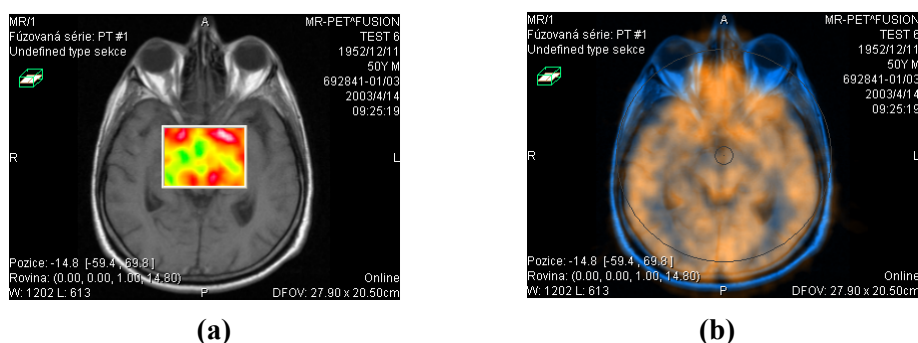

obr. 294 – Posun roviny základní MPR (a), manuální registrace s posunutou rovinou základní MPR (b)

16.1.6 MIR



Tato funkcionality je dostupná jen v TomoCon Workstation s MIR licenci.

MIR (Mutual Information Registration) je pravděpodobnostní metoda pro výpočet registrace mezi dvěma sériemi, při které je výsledná registrace vypočítána automaticky.

Po výběru MIR registrace v dialogu **Definovat registraci** se zobrazí dialog **Inicializace registrace** (viz obr. 295), ve kterém definujeme iniciální korelační vztah mezi sériemi pro registraci MIR. Dialog poskytuje následující typy:

- **Použít existující registraci** (ze seznamu vybereme už existující registraci),
- **Automatický** (střední prostorových souřadnicových systémů obou sérií se budou považovat za identické).

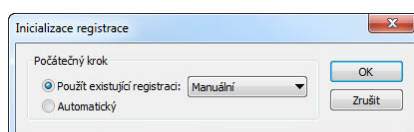

obr. 295 – Dialog Inicializace registrace

Po kliknutí na tlačítko **OK** se zobrazí **MIR** dialog (viz obr. 296), který spustí automaticky výpočet registrace. Průběh registrace je zobrazen v log okně tohoto dialogu. Pro předčasné ukončení registrace klikněte na tlačítko **Start**. Když je zaškrtnutá možnost **Zavřít po ukončení**, dialog bude po dokončení registrace automaticky zavřený.

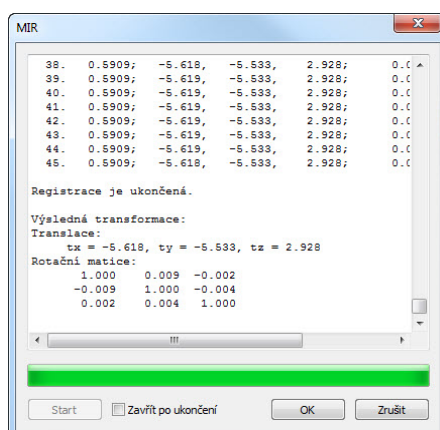

obr. 296 – Dialog Registrace MIR

17 Tisk obrazových údajů

17.1 Microsoft Windows tiskárna

Obrazové údaje pacienta je možno vytisknout na Microsoft Windows tiskárně pomocí dialogu **Tisk** (viz obr. 297), který se otevře po kliknutí na položku **Tisk...** v menu **TomoCon**.

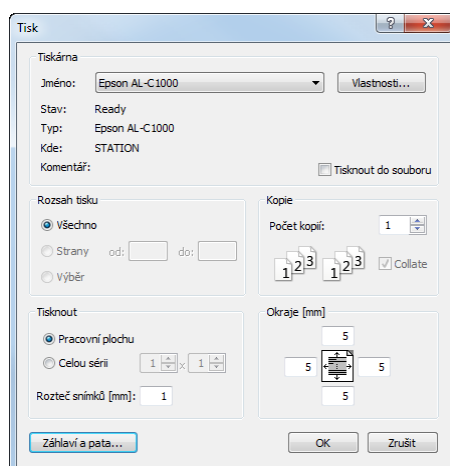

obr. 297 – Dialog Tisk

V dialogu **Tisk** je možno zvolit:

- požadovanou tiskárnu (**Tiskárna Jméno**)
- určit okraje, které jsou vyloučeny z oblasti tisku (**Okraje**)
- **Rozsah tisku**:
 - tisk pracovní plochy (**Pracovní plochu**)
 - tisk zvolené série v aktuálním pohledu (**Celou sérii**):
 - počet řádků
 - počet sloupců
- hlavičku a patu, kterou bude obsahovat každý vytištěný papír. Po stisknutí tlačítka **Hlavička a pata...** se zobrazí dialog **Hlavička a pata strany** (viz obr. 298), v němž je možné podle následujících pravidel samostatně definovat zobrazující text v hlavičce i patě strany:

Pro tisk	Znak
Horizontální čáry po hlavičce nebo před patou	&h
Verze TomoConu	&v
Datum v krátkém formátu	&d

Datum v rozšířeném formátu	&D
Čas	&t
Čas ve 24 hodinovém formátu	&T
Aktuální číslo strany	&p
Celkový počet stran	&P
Text zarovnan vpravo	&b [text]
Vycentrovaný text	&b [text] &b
Jeden znak &	&&

Uvedené znaky se píší spolu s textem, který chcete zobrazit při tisku. Na obr. 298 je uvedený příklad, kdy hlavička při tisku obsahuje ve středu název organizace a napravo jméno vyšetřujícího lékaře. Stisknutím tlačítka **OK** se po definování hlavičky a paty vrátíte zpět do dialogu **Tisk**.

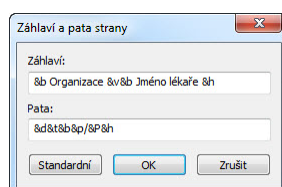

obr. 298 – Dialog Záhlaví a pata strany

Upozornění! Nezapomeňte zvolit odpovídající orientaci papíru v tiskárně a jiné preference v dialogu **Vlastnosti...**

Po nastavení parametrů pro tisk a zmáčknutí tlačítka **OK** se spustí tisk.

17.2 DICOM tiskárna

Obrazové údaje pacienta je možno vytisknout na kterékoli DICOM tiskárně použitím rozhraní **DICOM tisk** (viz obr. 299), které se zobrazí po kliknutí na položku **DICOM tisk...** v menu **TomoCon**.

Podobnost rozhraní DICOM tisk s oknem TomoConu je záměrná a uživatel se v tomto prostředí zorientuje rychle bez větších problémů.

Okno rozhraní DICOM tisk se skládá z následujících částí:

- pracovní plocha (viz kap.17.2.1 Pracovní plocha DICOM tisk)
- paleta zmenšených náhledů (viz 17.2.2 Paleta zmenšených náhledů DICOM tisk)
- tisková fronta (viz 17.2.11 Monitorování a řízení úloh pro tisk)
- menu (viz 17.2.3 Menu DICOM tisk)
- panel nástrojů (viz 17.2.4 Panel nástrojů DICOM tisk)

- stavový řádek (viz 17.2.5 Stavový řádek DICOM tisk)



obr. 299 – Rozhraní DICOM tisk

17.2.1 Pracovní plocha DICOM tisk

Pracovní plocha rozhraní DICOM tisk je velká černá plocha, která představuje fyzicky jeden film pro tisk. Pracovní plocha je podobná pracovní ploše TomoConu. Je rozdělená na menší okna (pohledy) v závislosti na nastavení řádků a sloupců v dialogu **Vlastnosti tisku** v položce **Formát filmu** (viz 17.2.7 Nastavení vlastností rozhraní DICOM tisk).

Mezi jednotlivými pohledy pracovní plochy se přepíná kliknutím myši, přičemž aktuální pohled je zvýrazněný barevným rámečkem podle nastavení TomoConu (viz 4.4 Nastavení barev). V tomto pohledu je možno provádět se zobrazeným snímkem akce, které nabízí kontextové menu DICOM tisk pohledu, panel nástrojů DICOM tisk (viz 17.2.4 Panel nástrojů DICOM tisk) nebo položky programového menu rozhraní DICOM tisk (viz 17.2.3 Menu DICOM tisk).

17.2.2 Paleta zmenšených náhledů DICOM tisk

Paleta zmenšených náhledů rozhraní DICOM tisk je po otevření okna DICOM tisk umístěna vpravo (viz obr. 299) a je kopií zmenšené palety náhledů TomoConu. Jsou v ní zobrazeny všechny série otevřených studií v TomoConu a způsob práce s touto paletou je identický jako při paletě zmenšených náhledů TomoConu (viz 3.3 Paleta náhledů).

17.2.3 Menu DICOM tisk

Menu DICOM tisk je umístěno jako systémové menu okna DICOM tisk (viz obr. 299). Má následující položky:

- **Soubor** - instalace DICOM tiskárny (položka **Tiskárny...**, viz 17.2.6 Instalace DICOM tiskárny) a ukončení práce v rozhraní DICOM tisk (položka **Konec**)
- **Snímky** - úpravy snímku v aktuálním pohledu (viz 17.2.8 Úpravy snímků)
- **Výběr** - výběr snímků z palety zmenšených náhledů do pracovní plochy (viz 17.2.9 Výběr snímků pro tisk)
- **Film** - úpravy a přesun mezi jednotlivými filmy (viz 17.2.10 Úpravy a přesuny mezi filmy)
- **Pohled** - umožňuje zobrazení/ukrytí:
 - nástrojové lišty DICOM tisk (**Panel nástrojů**)
 - stavového řádku (**Stavový řádek**)
 - palety zmenšených náhledů (**Paleta náhledů**)
 - dialogu pro nastavení vlastností DICOM tisk (**Vlastností tisku**)
 - tiskové fronty (**Tisková fronta**)
 - a následujících informací ve všech snímcích na filmech: **Text, Pravítko, Křivky, Clona, Vrstvy, Měřící nástroje.**

17.2.4 Panel nástrojů DICOM tisk

Panel nástrojů (viz obr. 300) je standardně zobrazen při spuštění rozhraní DICOM tisk pod systémovým menu rozhraní (pro zobrazení/ukrytí tohoto dialogu viz 17.2.3 Menu DICOM tisk, položka **Pohled/Panel nástrojů**). Panel nástrojů obsahuje následující položky:

- nástroje pro změnu úrovně šedé ve snímku v aktuálním pohledu (**W/L, W/L výřez**)
- nástroje pro zvětšení/zmenšení snímku v aktuálním pohledu (**Zvětšit, Zvětš. výřez**)
- nástroj pro posun snímku v aktuálním pohledu (**Posunout**)

Aktivace a použití uvedených nástrojů jsou identické jako u stejných položek kontextového panelu nástrojů TomoConu (viz 3.5 Hlavní panel nástrojů):

- přesun na předcházející film (**Předch.**)

- přesun na následující film (**Násled.**)
- výběr všech zobrazených snímků v paletě zmenšených náhledů (**Vybrat vš.**),
- zrušení výběru všech vybraných snímků v paletě zmenšených náhledů (**Zrušit**)
- invertování vybraných snímků za nevybrané a naopak v paletě zmenšených náhledů (**Invert.**)
- přidání všech vybraných snímků z palety zmenšených náhledů do pracovní plochy (**Přidat**)
- zobrazit/skrýt dialog **Vlastnosti tlače (Vlastnosti)**
- zobrazení dialogu pro instalaci DICOM tiskárny (**Tiskárny**)



obr. 300 – Panel nástrojů DICOM tisk

17.2.5 Stavový řádek DICOM tisk

Stavový řádek je umístěný naspodu okna rozhraní DICOM tisk (pro zobrazení/ukrytí tohoto dialogu viz 17.2.3 Menu DICOM tisk, položka **Pohled/Stavový řádek**). V levé části stavového řádku se zobrazuje číslo aktuálního filmu, který fyzicky představuje pracovní plochu rozhraní DICOM tisk.

17.2.6 Instalace DICOM tiskárny

Instalace DICOM tiskárny se provádí pomocí dialogu **Tiskárny** (viz obr. 302), který se zobrazí po kliknutí na položku **Soubor/Tiskárny...** v programovém menu rozhraní DICOM tisk (viz obr. 301).

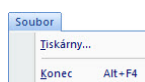

obr. 301 – Menu Soubor

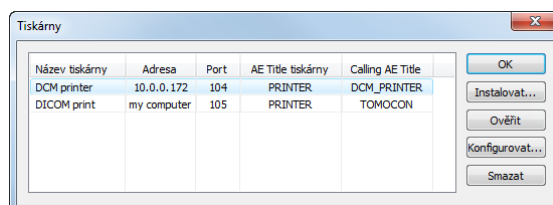

obr. 302 – Dialog Tiskárny

Dialog **Tiskárny** obsahuje seznam nainstalovaných DICOM tiskáren. Nainstalované tiskárny je možno konfigurovat pomocí konfiguračního dialogu vybrané tiskárny (viz obr. 303), který se zobrazí kliknutím na tlačítko **Konfigurovat...** Navíc, pomocí

tlačítka **Ověřit** je možno otestovat propojení mezi TomoConem a vybranou DICOM tiskárnou, nebo vybranou tiskárnu vymazat ze seznamu pomocí tlačítka **Smazat**.

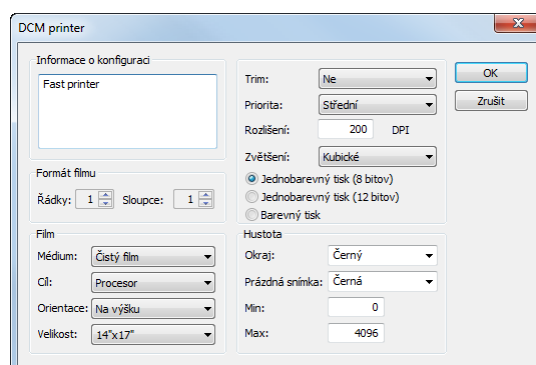

obr. 303 – Dialog konfigurace tiskárny

V případě instalace nové DICOM tiskárny se kliknutím na tlačítko **Instalovat...** zobrazí dialog **Instalace tiskárny** (viz obr. 304), kde je potřeba specifikovat následující vlastnosti instalované tiskárny: jméno tiskárny (**Název**), síťovou adresu tiskárny (**Adresa**), port tiskárny (**Port**), AE název tiskárny (**Printer AE Title**), AE název TomoConu (**Calling AE Title**).

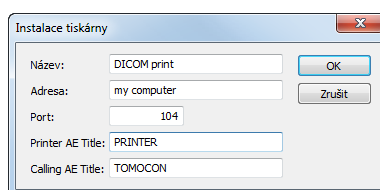

obr. 304 – Dialog Instalace tiskárny

17.2.7 Nastavení vlastností rozhraní DICOM tisk

Na nastavení vlastností rozhraní DICOM tisk se používá dialog **Vlastnosti tisku** (pro zobrazení/ukrytí tohoto dialogu viz 17.2.3 Menu DICOM tisk, položka **Pohled/Vlastnosti tisku**). Standardně při spuštění DICOM tisk rozhraní je tento dialog zobrazen na levé straně vedle pracovní plochy. Dialog je dokovatelný, tzn. že je možno ho přesouvat po obrazovce podobně jako paletu zmenšených náhledů.

Pomocí dialogu **Vlastnosti tisku** (viz obr. 305) je možno nastavit následující vlastnosti DICOM tisk rozhraní:

- Výběr tiskárny ze seznamu nainstalovaných tiskáren (**Tiskárna**).
- Počet řádků a sloupců pracovní plochy, což odpovídá rozložení snímků na filmu (**Formát filmu**).
- Vlastnosti filmu (**Film**), jako jsou typ filmu (**Médium**), výstupní zásobník pro film (**Cíl**), orientace filmu (**Orientace**), velikost filmu (**Velikost**), počet kopií filmů (**Počet kopií**).

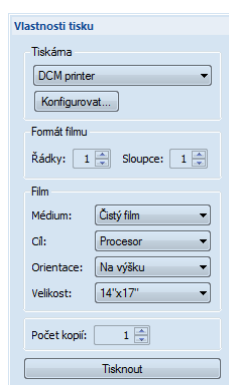

obr. 305 – Dialog Vlastnosti tisku

Po připravení filmu na tisk se samotný tisk spustí tlačítkem **Tisknout**, přičemž v dialogu **DICOM tisk** je zobrazen aktuální stav tisku (viz obr. 306). Po ukončení příprav tiskové úlohy je tato úloha přidána do tiskové fronty (viz 17.2.11 Monitorování a řízení úloh pro tisk).

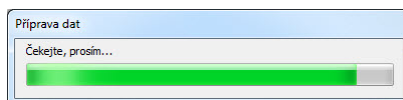

obr. 306 – DICOM tisk – tisk probíhá

17.2.8 Úpravy snímků

Způsob úprav snímků umístěných na pracovní ploše je podobný jako při úpravách v TomoConu. Pomocí menu **Snímky** (viz obr. 307) programového menu rozhraní DICOM tisk je možno provádět následující jednoduché modifikace obrazových údajů v aktuálním pohledu rozhraní:

- Změna úrovně šedé ve snímku (**Window/Level**, **Window/Level výřez**).
- Změna velikosti snímku (**Zvětšit**, **Zvětšit výřez**).
- Posun snímku v pohledu (**Posunout**).

Aktivace a provedení uvedených modifikací jsou identické jako u stejných položek v menu **Snímek** TomoConu (viz 3.4 Programové menu TomoConu).

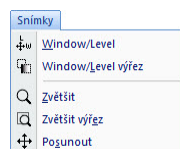

obr. 307 – Menu Snímky

17.2.9 Výběr snímků pro tisk

Snímky pro tisk v rozhraní DICOM tisk se vybírají z palety zmenšených náhledů, kde jsou umístěny zmenšené náhledy všech sérií otevřených studií. Výběr snímků a jejich přidání na film se provádí pomocí menu **Výběr** (viz obr. 308).

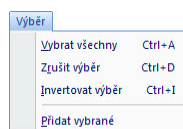

obr. 308 – Menu Výběr

Menu **Výběr** umožňuje:

- Vybrat všechny snímky zobrazené v paletě zmenšených náhledů (**Vybrat všechny**).
- Zrušit výběr všech vybraných snímků z palety zmenšených náhledů (**Zrušit výběr**).
- Invertovat vybrané snímky za nevybrané a naopak (**Invertovat výběr**).
- Přidat vybrané snímky z palety náhledů na film (**Přidat vybrané**), přičemž vybrané snímky z palety náhledů jsou přidány na konec za všechny už přidané snímky na filmu/filmech.

17.2.10 Úpravy a přesuny mezi filmy

Při spuštění rozhraní DICOM tisk je k dispozici prázdný film bez snímků. Po přidání snímků jsou snímky umístěny za sebou na potřebném počtu filmů. Pracovní plocha rozhraní DICOM tisk představuje jeden fyzický film. Počet snímků na filmu specifikuje nastavení řádků a sloupců v dialogu **Vlastnosti tisku** v položce **Formát filmu**.

Samotný přesun mezi filmy a úpravu filmů umožňuje menu **Film** (viz obr. 309):

- přesun na další film (**Následující**)
- přesun na předcházející film (**Předcházející**)
- smazání snímku v aktuálním pohledu (**Smazat snímek**), ostatní snímky za vymazaným snímkem jsou posunuty o jednu pozici
- smazání jednoho filmu (**Smazat film**)
- smazání všech filmů (**Smazat všechny filmy**)

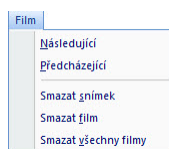

obr. 309 – Menu Film

17.2.11 Monitorování a řízení úloh pro tisk

Všechny úlohy připravené k tisku je možné monitorovat pomocí okna tiskové fronty, které je možné zobrazit/skrýt kliknutím na položku **Tisková fronta** v menu **Pohled**. V uvedené frontě (viz obr. 310) je možné sledovat úlohy čekající na tisk, konkrétní aktuální stav tisku nebo výskyt chyby při tisku. Vedle aktuálního stavu každé úlohy zobrazené ve sloupci **Činnost** jsou v okně tiskové fronty zobrazené i informace o každé úloze, jako jsou tiskárna (sloupec **Tiskárna**), průběh stavu úlohy (sloupec **Progres**), **Podrobnosti** o úloze, atd.

Pro každou úlohu zobrazenou ve frontě je možné kliknutím pravým tlačítkem myši zobrazit kontextové menu, které umožňuje restartovat, odstranit, zastavit nebo pokračovat v úloze z fronty.

Tiskárna	Progres	Činnost	Podrobnosti	Pacient()	Datum	Čas
DICOM tiskárna	[68 snímků - 68 filmů]	CHYBA	Nelze se připojit na tiskárnu.	CT^DEMO	2009-09-04	09:56:05
DICOM tiskárna	[68 snímků - 12 filmů]	Zastaveno		CT^DEMO	2009-09-04	09:58:55
DICOM tiskárna	70% [68 snímků - 34 filmů]	Tlač	Tiskárna: Conquest dicom printer Výro...	CT^DEMO	2009-09-04	09:59:14

obr. 310 – Tisková fronta DICOM tlače

18 EKG/HD

Kromě zobrazení klasických DICOM snímků vám TomoCon také nabízí možnost prohlížení a diagnostiky EKG/HD křivek uložených v DICOM údajích pacienta. Tímto způsobem je pro vás velmi jednoduché diagnostikovat snímky pacienta spolu s EKG/HD vyšetřeními. TomoCon vám poskytuje plný přístup ke všem EKH/HD informacím v samostatné pracovní ploše **Křivky**, která se vám zobrazí automaticky po otevření studie pacienta obsahující EKG/HD informace. V případě potřeby můžete uvedenou pracovní plochu zobrazit i manuálně kliknutím na položku **EKG/HD** v menu **Nástroje** hlavního menu TomoConu.

Pracovní plocha **Křivky** se skládá z následujících tří základních částí (viz obr. 311):

- panel nástrojů se všemi aplikovatelnými nástroji pro EKG/HD diagnostiku (levý horní roh)
- seznam všech otevřených EKG/HD křivek v TomoConu (levá strana)
- náhledové okno pro zobrazení a diagnostiku vybrané křivky

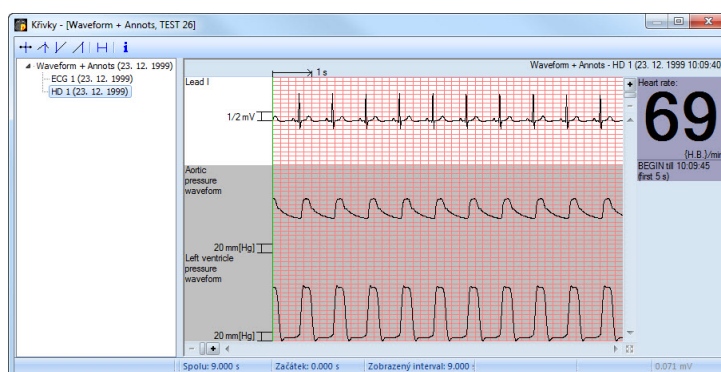

obr. 311 – Pracovní plocha Křivky

18.1 Zobrazení EKG/HD křivek

Všechny otevřené EKG/HD vyšetření jsou v TomoConu zobrazené na levé straně pracovní plochy **Křivky**. Všechny jsou seskupené podle studie, do které patří.

Pro zobrazení náhledu na křivku:

1. Najděte příslušnou křivku v seznamu na levé straně pracovní plochy.
Pro zobrazení křivek patřících do příslušné studie klikněte na symbol **[+]** před názvem studie. Zobrazí se vám kompletní seznam všech křivek dané studie.
Pro skrytí seznamu křivek vybrané studie klikněte na symbol **[-]** před názvem studie.

- Po nalezení požadované křivky klikněte na její název v seznamu. Následně se vám zobrazí její náhled v pravé části pracovní plochy.

18.2 Diagnostika EKG/HD křivek

Po zobrazení pracovní plochy křivky můžete okamžitě zobrazit požadovanou křivku. Jednoduše klikněte levým tlačítkem myši na název konkrétní křivky v seznamu na levé straně a křivka se vám zobrazí v náhledovém okně na pravé straně. Použití náhledového okna (viz obr. 312) vám poskytuje intuitivní a flexibilní nástroj pro prohlížení a diagnostiku EKG/HD křivek v TomoConu.

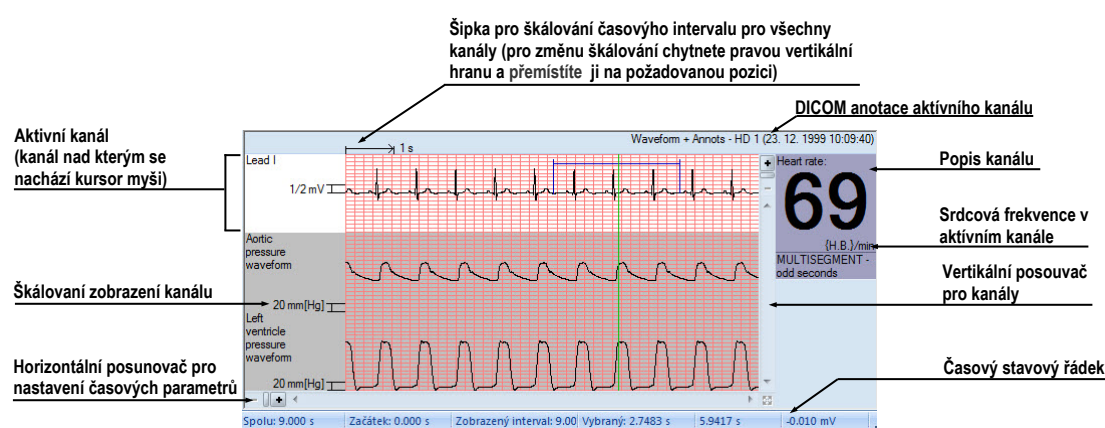

obr. 312 - Náhledové okno pro diagnostiku a prohlížení EKG/HD křivek

18.2.1 Stavový řádek

Časový stavový řádek pracovní plochy **Křivky** (viz obr. 313) je umístěný ve spodní části tohoto okna. Zobrazuje vám časování a hodnoty parametrů pro zobrazenou EKG/HD křivku.

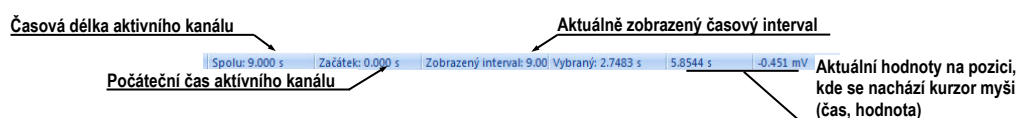

obr. 313 – Časový stavový řádek

18.2.2 Zobrazení kanálů a časových intervalů

Pro zobrazení času všech kanálů podle vašich požadavků použijte horizontální časový posunovač umístěný pod mřížkovým náhledem křivky (viz obr. 314).

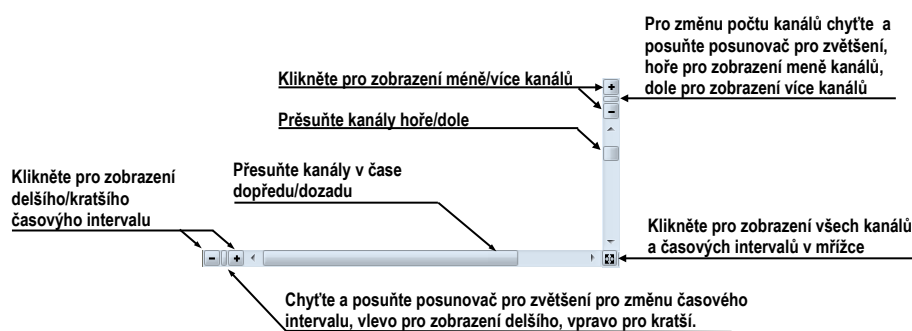

obr. 314 – Posunovače náhledové plochy

Pro zobrazení škálovaných hodnot pouze pro jeden kanál použijte vertikální šipku před aktivním kanálem. Chyťte levým tlačítkem myši vrchní okraj šipky a přesuňte ho do požadované polohy. Aktivní kanál bude automaticky vertikálně přizpůsoben nové velikosti (viz obr. 315).

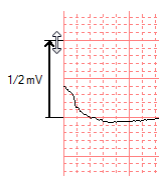

obr. 315 – Škálování aktivního kanálu





18.2.3 Časový kurzor v EKG/HD křivkách

Během diagnostiky EKG/HD křivek je často potřeba identifikovat čas a hodnotu pro aktivní kanál v konkrétním bodě křivky. Pro tento účel TomoCon nabízí použití časového kurzoru (viz obr. 316). Je to speciální kurzor, který je aktivní vždy, pokud se kurzor myši nachází nad mřížkovým náhledem křivky. Pokud posouváte kurzor myši, ve stavovém řádku je automaticky zobrazovaný čas a hodnota na aktuální poloze kurzoru. Navíc můžete pomocí tohoto kurzoru najít minimální a maximální hodnoty pro aktivní kanál. Postačí, když si pouze vyberete aktuální mód časového kurzoru na panelu nástrojů (horní levý roh) a okamžitě můžete začít prosunovat kurzor přes požadovaný kanál.



obr. 316 – Časový kurzor

Pro aktivaci přichycení kurzoru:

- k nejbližšímu vzorku v okolí kurzoru, klikněte na tlačítko ,
- k nejbližšímu extrému v okolí kurzoru, klikněte na tlačítko ,
- k nejbližšímu minimu v okolí kurzoru, klikněte na tlačítko ,
- k nejbližšímu maximu v okolí kurzoru, klikněte na tlačítko .

18.2.4 Popisování EKG/HD křivek

Při diagnostice EKG/HD vyšetření je často potřeba změřit anebo označit část rozsahu vybraného kanálu křivky. Pro tento účel vám TomoCon nabízí manuální popisovací nástroj typu časový popisovač. Použitím tohoto nástroje můžete graficky změřit časový interval ve vyšetření spolu s přidáním popisu (viz obr. 317). Navíc vám TomoCon umožňuje i další úpravy těchto popisů jako i jejich odstranění.

Všechny definované jsou dostupné i po zavření studie. Můžete je uchovat spolu se studií, případně je poslat přímo do PACS systému.

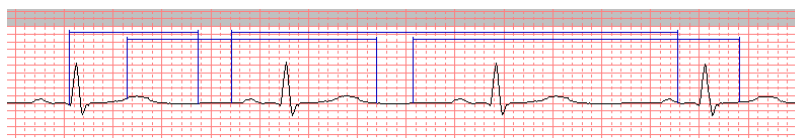

obr. 317 – Popisovače vybraného kanálu

Pro vytvoření nového časového popisu:

1. Klikněte na tlačítko  na panelu nástrojů pracovní plochy křivky.
2. Přesuňte kurzor myši na požadovaný začátek v kanálu.
3. Stlačte levé tlačítko myši a prosuňte kurzor myši na koncovou polohu.
4. Uvolněte levé tlačítko myši. Následně se vám zobrazí dialog **Vlastnosti popisu** (viz obr. 318).
5. Vyplňte vlastnosti nového popisu v zobrazeném dialogu a klikněte na tlačítko **OK**. Automaticky se vytvoří nový popis, který se zobrazí na aktivním kanálu modrou barvou.

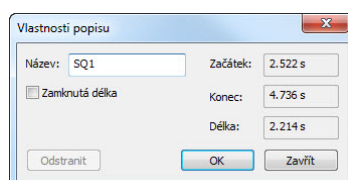

obr. 318 – Dialog Vlastnosti popisu

Pro změnu začáteční a koncové polohy definovaného popisu:

1. Přesuňte kurzor myši nad vertikální začáteční/koncovou čáru popisu (popis se vysvítí, viz obr. 319).

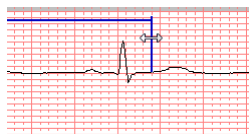

obr. 319 – Editace vybraného popisu

2. Stlačte levé tlačítko myši a posuňte kurzor na novou požadovanou polohu. Okraj popisu se bude posouvat spolu s kurzorem myši.
3. Uvolněte levé tlačítko myši.

Pro editaci vlastností anebo odstranění popisu:

1. Přesuňte kurzor myši nad vertikální začáteční/koncovou čáru popisu (popis se vysvítí).
2. Klikněte pravým tlačítkem myši.
3. Pro změnu vlastností klikněte na položku **Vlastnosti** v zobrazeném kontextovém menu popisu (viz obr. 320).

Pro odstranění klikněte na položku **Smazat** v zobrazeném kontextovém menu popisu.

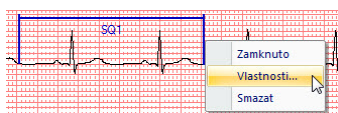

obr. 320 – Kontextové menu popisu

19 Rozhraní dotykové obrazovky

Pro dotykové obrazovky používané na operačních sálech nabízí TomoCon speciální rozhraní pro dotykovou obrazovku. Toto rozhraní je možno spustit přímo při spuštění TomoConu (viz 3 Používání TomoConu) nebo během spuštěného TomoConu pomocí položky **Dotyková obrazovka** v menu **Nástroje**. Rozhraní dotykové obrazovky poskytuje skupinu vybraných funkcí TomoConu, které jsou ovládané v tomto rozhraní pomocí zvětšených tlačítek.

Okno rozhraní dotykové obrazovky má dvě části (viz obr. 321):



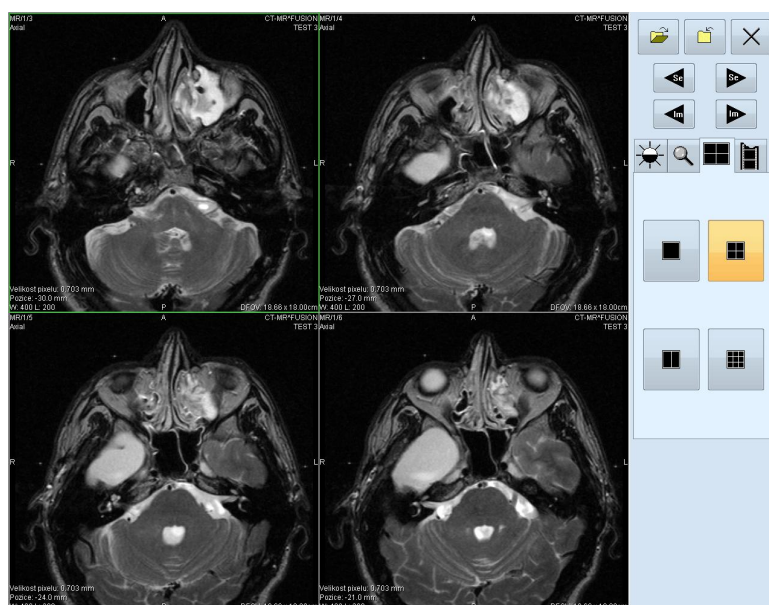







- pracovní plocha (vlevo)
- panel s ovládacími tlačítky (vpravo)



obr. 321 – Rozhraní dotykové obrazovky - rozložení pohledů

Pracovní plocha se skládá na začátku z jednoho pohledu, který je zároveň i aktuální pohled. Její rozložení se dá měnit po zmáčknutí tlačítka  (viz 19.6 Změna rozložení pracovní plochy). Pokud se pracovní plocha skládá z více pohledů, za aktuální pohled může být vybrán libovolný pohled. Pokud byly před přepnutím do režimu dotykové obrazovky otevřeny v TomoConu studie, a do aktuálního pohledu nebyl vybrán žádný snímek, pracovní plocha se vyplní sekvencí snímků, kde první bude první snímek z poslední série poslední otevřené studie. Pokud byl do aktuálního pohledu snímek vybrán, pracovní plocha se vyplní sekvencí snímků ze série daného snímku, která bude začínat tímto snímkem. Jinak zůstane pracovní plocha prázdná.

Panel ovládacích tlačítek je rozdělen na tři části:

1. Horní část panelu obsahuje tlačítka:
 - na otevírání studií pacientů -  (viz 19.1 Otevření studie pacienta)
 - na zavírání studií pacientů -  (viz 19.2 Zavření studie)
 - na ukončení režimu dotykové obrazovky - 
 - na výběr série snímků:
 -  - přesun na předcházející sérii
 -  - přesun na následující sérii
(pořadí sérií je určeno pořadím, v jakém byly v TomoConu otevírané),
 - na posouvání snímků v rámci vybrané série po řádcích v závislosti na rozložení pracovní plochy:
 -  - posun o řádek dozadu
 -  - posun o řádek dopředu
2. Střední část obsahuje záložky na výběr činnosti:
 -  - nastavení úrovně šedé (viz 19.3 Nastavení úrovně šedé)
 -  - posuv a změna velikosti snímků (viz 19.4 Posouvání snímků a změna jejich velikosti)
 -  - změna rozložení pracovní plochy (viz 19.6 Změna rozložení pracovní plochy)
 -  - přechod do režimu přehrávání víceobrázkových snímků (viz 19.5 Přehrávání víceobrázkových snímků)
3. Spodní část obsahuje tlačítka, která se zobrazí v závislosti na vybrané činnosti.

19.1 Otevření studie pacienta



V rozhraní dotykové obrazovky se studie pacientů otevírají pomocí tlačítka , po jehož zmáčknutí se otevře dialogové okno **Vyhledávání studií** (viz 5 Stáhnutí a otevření studie).

19.2 Zavření studie



Všechny otevřené studie v TomoConu se dají zavřít pomocí tlačítka . Pokud bylo rozhraní dotykové obrazovky zapnuto z TomoConu, kde byly předtím provedeny v některých studiích změny (ROI, registrace, měřicí nástroje), před uzavřením všech studií se objeví dialogové okno, jestli se mají dané změny uložit, nebo ne.

19.3 Nastavení úrovně šedé

Po výběru záložky  se v dolní části panelu tlačítek objeví skupina akceleračních tlačítek se šipkami (viz obr. 322), které představují:

-  - akcelerující zvyšování hodnoty
-  - akcelerující snižování hodnoty

zmáčknutím, kterých se mění hodnoty:

- **Window** - 
- **Level** - 
- **Shape** - 

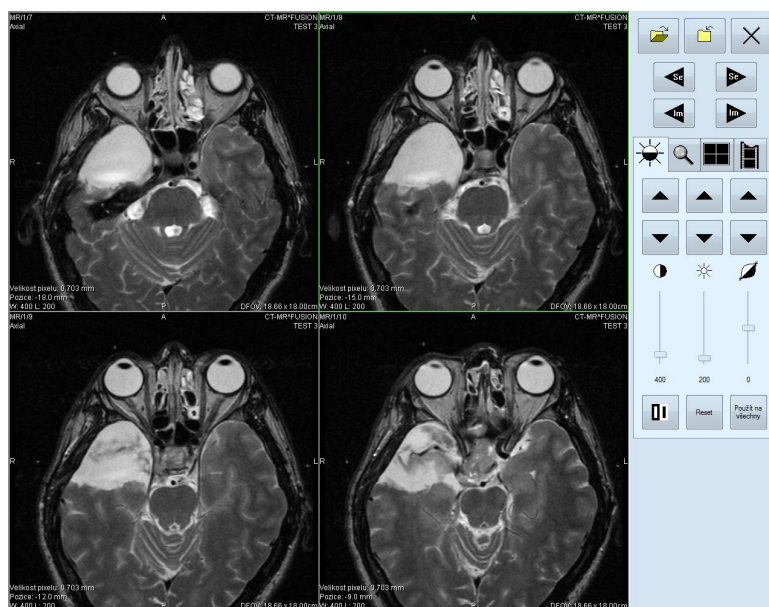

ve všech snímcích na pracovní ploše.

Průběhy změn hodnot kopírují posuvníky a numerické hodnoty umístěné pod ikonami.



obr. 322 – Rozhraní dotykové obrazovky - nastavení úrovně šedé

Naspodu panelu tlačítek se nacházejí tlačítka, pomocí kterých se provádí následující činnosti:

-  - inverze barvy snímku na pracovní ploše
-  - nastavení původních hodnot window, level a shape v celé sérii
-  - nastavení nových hodnot window, level a shape v celé sérii snímků

19.4 Posouvání snímků a změna jejich velikosti

Po výběru záložky  se v dolní části panelu tlačítek objeví tlačítka (viz obr. 323)

- na změnu velikosti snímků na pracovní ploše od 50 % do 800 %:

 - zmenšování snímků

 - zvětšování snímků

- na posuv snímků:

 - nahoru

 - dolů

 - doleva

 - doprava

- na nastavení snímků do původní velikosti a polohy -  .

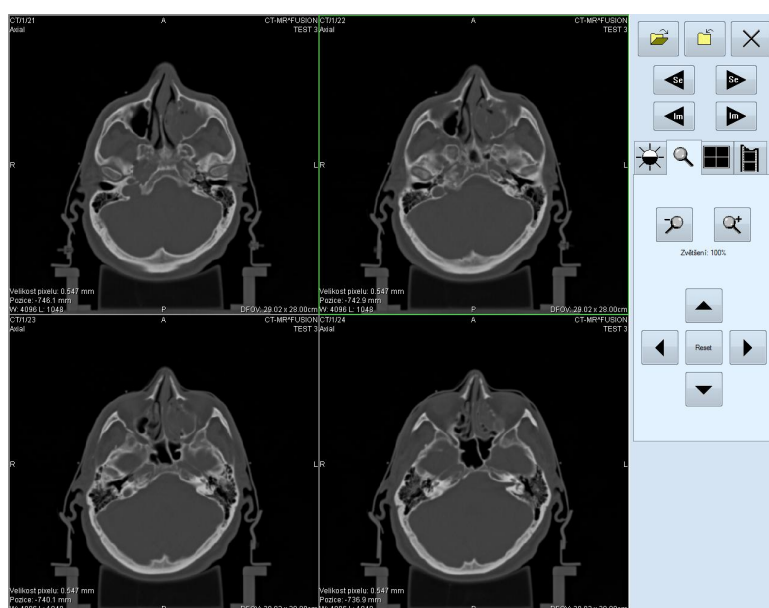



obr. 323 – Rozhraní dotykové obrazovky - posouvání snímků a změna jejich velikosti

19.5 Přehrávání víceobrázkových snímků

Po výběru záložky  se objeví v dolní části panelu tlačítek tlačítka (viz obr. 324):

- na ovládání přehrávání snímků:

 - přehrávání snímků směrem dozadu

 - přehrávání snímků směrem dopředu

 - zastavení přehrávání snímků

(Po spuštění přehrávání snímků se na pracovní ploše objeví jeden náhled, ve kterém se přehrávají snímky (počáteční snímek je vybrán z aktuálního pohledu). Pod tlačítky je posuvník i s číselným údajem, který informuje o poloze zobrazeného snímku v sérii).

- na zadání způsobu přehrávání:

 - přehrávání jen zvoleným směrem (looping)

 - přehrávání střídavě oběma směry (sweeping)

- na změnu rychlosti přehrávání snímků od 0 do 50 fps s krokem 2,5 fps:

 - zvyšování rychlosti přehrávání

 - snižování rychlosti přehrávání

(aktuální hodnota rychlosti přehrávání je uvedena mezi tlačítky).



obr. 324 – Rozhraní dotykové obrazovky - přehrávání víceobrázkových snímků

19.6 Změna rozložení pracovní plochy

Po výběru záložky  se v dolní části panelu tlačítek objeví tlačítka zobrazující rozložení pohledů pracovní plochy (viz obr. 321).

20 Lékařské zprávy

Lékařské zprávy se využívají na psaní lékařských zpráv, nálezů, případně jiných poznámek vztahujících se ke studii pacienta či snímku.

Dialog **Lékařské zprávy** se spustí kliknutím na menu **Studie**, položku **Lékařské zprávy...** (viz obr. 325) anebo kliknutím na tlačítko **Zprávy** v hlavním panelu nástrojů TomoConu.

Dialog **Lékařské zprávy** jakož i samotné poznámkové dialogy se dají zvětšovat, zmenšovat a je možno je přesouvat kdekoli v rámci TomoConu.

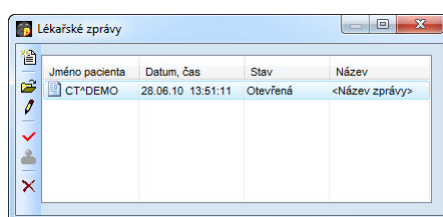

obr. 325 – Dialog Lékařské zprávy

20.1 Vytvoření nové šablony



Pro ulehčení psaní lékařských zpráv poskytuje TomoCon možnost použití předdefinované šablony pro novou zprávu. Kliknutím na ikonu  **Vytvořit novou zprávu** v dialogu **Lékařské zprávy** (viz obr. 325) se zobrazí seznam existujících šablon (viz obr. 326). Kliknutím na tlačítko **Nová** a zadáním názvu nové šablony se otevře popisovací dialog **Lékařská zpráva** (viz obr. 327.). V tomto dialogu napíšete novou zprávu, která bude uložena jako šablona se zadaným jménem.

Pro změnu již existujících šablon můžete použít tlačítka **Editovat** (pro editaci existující šablony), **Přejmenovat** (pro změnu jména existující šablony) a **Smazat** (pro zrušení existující šablony) v dialogu **Lékařské zprávy** (viz obr. 326).

20.2 Vytvoření nové zprávy

Pro vytvoření zprávy klikněte na menu **Studie**, položku **Lékařské zprávy...** anebo klikněte na tlačítko **Zprávy** v hlavním panelu nástrojů TomoConu. Nová zpráva se vytvoří jen v případě, že je v TomoConu otevřena studie.

Novou zprávu vytvoříte kliknutím na ikonu  **Vytvořit novou zprávu** v dialogu **Lékařské zprávy**. Zobrazí se dialog **Nová lékařská zpráva** (viz obr. 326), kde si můžete zvolit šablonu pro napsání nové zprávy. Na základě vybrané šablony vám aplikace TomoCon poskytuje možnost vytvoření následujících typů zpráv:

- Hlasová zpráva - při výběru šablony typu  **Hlasová zpráva** se zobrazí nahrávací dialog, v kterém můžete namluvit lékařskou zprávu.
- PDF zpráva - při výběru šablony typu  **PDF zpráva** můžete vytvořit zprávu z existujícího PDF dokumentu uloženého na disku.
- Textová zpráva - při výběru šablony typu text  můžete vytvořit psanou textovou zprávu v popisovacím dialogu **Lékařská zpráva** (viz obr. 327).

Vybraný typ šablony otevřete dvojím kliknutím.

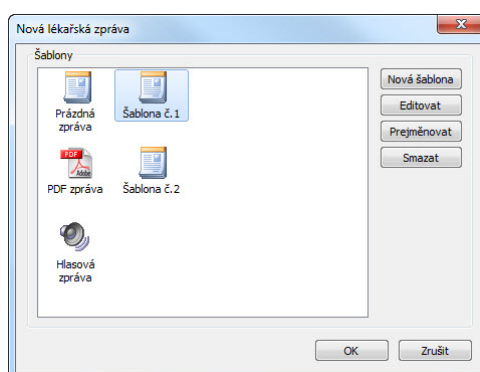

obr. 326 – Dialog pro výběr šablony

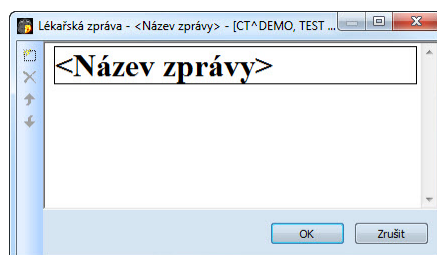

obr. 327 – Popisovací dialog Lékařská zpráva

Kliknutím na ikonu  **Přidat novou sekci** v levé části dialogu nebo výběrem položky **Přidat novou sekci** v kontextovém menu popisovacího dialogu **Lékařská zpráva** se zobrazí menu s nabídkou typů sekcí (viz obr. 328), které můžete vkládat do textového pole:

- **Text** - podnadpis a samotný text zprávy
- **Container** - podkapitola (max. 64 znaků), může obsahovat text nebo další container
- **Concept modifier** - blíže popisuje záhlaví zprávy
- **Observation context** - údaje o zprávě (kdo ji vytvořil, vyšetřující lékař apod.), váže se k celému dokumentu nebo container
- **Má vlastnosti** - fyzikální vlastnosti nálezu (při lékařském nálezu)

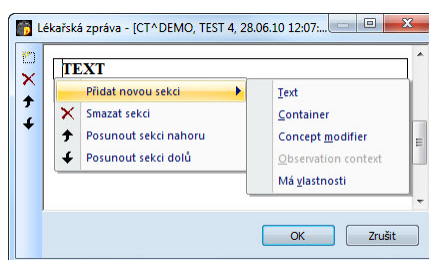

obr. 328 – Kontextové menu popisovacího dialogu Lékařská zpráva

V rámci dialogu **Lékařská zpráva** je možno kliknutím na ikony **Posunout sekci nahoru**, **Posunout sekci dolů** posouvat jednotlivé sekce napsané zprávy (container, text, a pod.) níže nebo výše po úrovních.

Kliknutím na ikonu **Smazat sekci** se zobrazí dialog umožňující vymazání sekce (viz obr. 329).

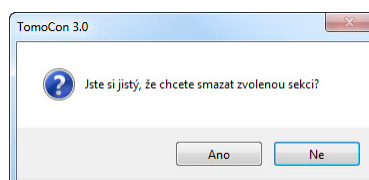

obr. 329 – Dialogové okno na potvrzení nebo zamítnutí vymazání sekce

Vytvořené zprávy mohou být ve třech stavech:

- **otevřená** - můžete ji měnit
- **kompletní** - ukončená
- **podepsaná** - kým a jakou organizací

Po ukončení editování se zpráva uzavře kliknutím na ikonu **Uzavřít zprávu**. Před uzavřením je možno přidat ještě popis ke zprávě v dialogu **Uzavřít zprávu** (viz obr. 330), který se zobrazí po kliknutí na ikonu **Uzavřít zprávu**. V případě zmáčknutí tlačítka **Zrušit** se zpráva zavře bez uložení změn. Po zmáčknutí tlačítka **Uzavřít** se zpráva uzavře a už ji není možno dále upravovat.

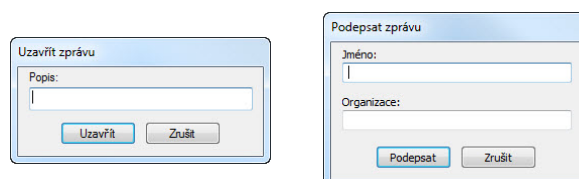

Kliknutím na ikonu **Podepsat zprávu** se objeví dialog na podepisování lékařské zprávy **Podepsat zprávu** (viz obr. 330). Při podepisování je nutné uvést jméno a organizaci osoby, která zprávu podepisuje. Jednotlivé zprávy se dají podepisovat vícero osobami. Údaje o osobách, které zprávu podepisovali, se následně zobrazí při prohlížení zpráv.



obr. 330 – Dialogová okna Uzavřít zprávu a Podepsat zprávu

20.3 Prohlížení zprávy

Při otevření studie pacienta (viz **5. Stáhnutí a otevření studie**), který má už vytvořenou zprávu se automaticky otevře dialog **Lékařské zprávy** (viz obr. 325), kde můžete prohlížet lékařské zprávy. Když je během práce s aplikací tenhle dialog zavřený, můžete ho zobrazit kliknutím na menu **Studie**, položku **Lékařské zprávy...** (viz obr. 325) anebo kliknutím na tlačítko **Zprávy** v hlavním panelu nástrojů TomoConu.

Následně, kliknutím na ikonu  **Zobrazit zprávu** v dialogu **Lékařské zprávy** nebo kliknutím pravého tlačítka myši na vytvořenou zprávu a výběrem ikony  se otevře vytvořená zpráva. Záhlaví zprávy (viz obr. 331) obsahuje následující údaje:

- **Patient** - jméno pacienta, datum narození a jiné předdefinované identifikační údaje
- **Manufacturer** - výrobce
- **Completion flag** - stav zprávy (partial – otevřená, complete – kompletní, verified – podepsaná)
- **Predecessor Docs** - v případě, že poznámka byla editovaná, link na originální dokument
- **Verification Flag** - verifikace poznámky (verified, unverified), verifikovaná osoba
- **Content Date/Time** - datum a čas vzniku dokumentu. Při editování nedokončeného dokumentu se časový údaj nemění, zůstává čas prvotního zápisu



obr. 331 – Záhlaví lékařské zprávy

Pokud se ve zprávě nachází odkaz na snímek pacienta, kliknutím na odkaz se snímek zobrazí v aktuálním pohledu TomoConu. Pokud studie s tímto snímkem není otevřena v TomoConu, není možné tento snímek zobrazit. Otevře se dialog informující, že nebylo možno najít požadovaný snímek (viz obr. 332).

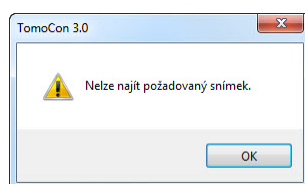

obr. 332 – Dialogové okno, kdy požadovaný snímek nebylo možno najít

Text zprávy je možno zkopírovat do schránky operačního systému Microsoft Windows a vložit do textového souboru (např. MS Word nebo jiný program). Pomocí myši nebo klávesových zkratk Ctrl+A se označí text zprávy, zkopíruje se zmáčknutím Ctrl+C a vloží do dokumentu zmáčknutím Ctrl+V.

Zprávu je též možno vytisknout. Po otevření zprávy a zmáčknutí kláves Ctrl+P se otevře standardní Microsoft Windows dialog pro tisk, pomocí kterého můžete zprávu vytisknout na standardní Microsoft Windows tiskárně.

Zpráva se zavře kliknutím na tlačítko  v pravém horním rohu dialogového okna nebo použitím klávesy **Esc**.

20.4 Editování zprávy

Po výběru zprávy ze seznamu **Lékařské zprávy** a kliknutí na ikonu  **Upravit zprávu** se editují vytvořené zprávy. Částečně vytvořenou zprávu (otevřenou) je možné editovat kdykoliv. Při uzavření nebo podepsané zprávě vzniká nový dokument se stejným obsahem. Před editováním se zobrazí dialog o vytvoření revidované verze (viz obr. 333).

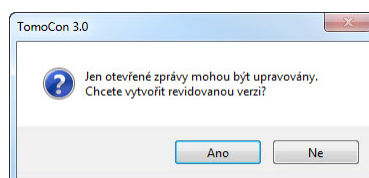

obr. 333 – Dialogové okno před pokusem o vytvoření revidované verze zprávy

Původní dokument se nezmění a v záhlaví nově vytvořené zprávy bude odkaz na původní dokument (Predecessor Docs). Pokud nebyla původní zpráva načtena do TomoConu, není možno ji zobrazit.

20.5 Uložení zprávy

Klikněte na menu **Studie**, položku **Uložit**. V případě, že změny nebyly uloženy tímto způsobem, při zavření TomoConu se spustí dialog o možnosti uložení změn.

20.6 Vymazání zprávy

Vybranou lékařskou zprávu ze seznamu **Lékařské zprávy** je možno vymazat kliknutím na ikonu  **Smazat zprávu** případně výběrem položky **Smazat** v kontextovém menu. Zobrazí se dialog umožňující vymazání zprávy.

21 Anonymizace studií

TomoCon umožňuje uložit všechny série otevřených studií jako novou anonymizovanou studii do lokálního úložiště Lokální studie pomocí dialogu **Anonymizovat studii** (viz obr. 334), který se otevře při výběru položky **Anonymizovat studii...** v menu **Studie**.

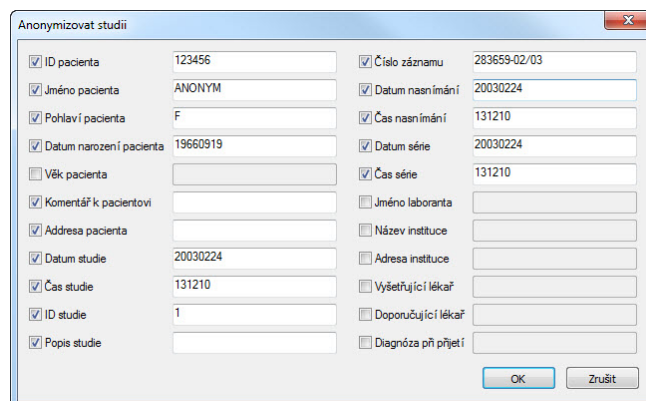

obr. 334 – Dialog Anonymizovat studii

Po otevření dialogového okna jsou jednotlivá políčka vyplněna na základě DICOM údajů získaných z první otevřené studie. Položky, které chcete změnit, označte v zaškrtačacím políčku, čímž se vám umožní přístup do příslušných popisných polí. Uložení nové anonymizované studie potvrďte tlačítkem **OK**. Proces ukládání můžete sledovat v dialogu **Ukládání anonymizované studie...** (viz obr. 335).

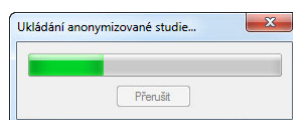

obr. 335 – Dialog Anonymizovat studii, okno Ukládání anonymizované studie...

22 Vytvoření nové studie/série

Novou studii nebo sérii je možné přidat pomocí dialogu **Volba studie**, který se zobrazí po kliknutí na položku **Vytvořit novou sérii...** v menu **Studie** z programového menu TomoConu (viz 3.4 Programové menu TomoConu).

Pro vytvoření nové série v existující studii:

1. Vybrat existující studii pro přidání nové série v dialogu **Volba studie** (viz obr. 336).
2. Kliknout na tlačítko **OK** v dialogu **Volba studie**, následně se zobrazí dialog **Nová série** (viz obr. 338) pro přidání nové série.
3. Vyplnit informace o nové sérii do zobrazeného dialogu **Nová série** a kliknout na tlačítko **OK**.
4. Nová prázdná série se zadanými informacemi bude automaticky přidána do vybrané studie.

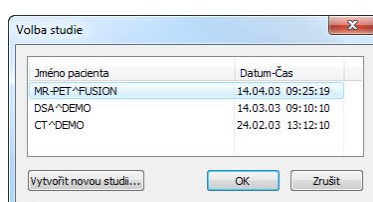

obr. 336 – Dialog Volba studie

Informace o pacientovi

ID pacienta:

Jméno:

Datum narození: Pohlaví:

Výška: cm Váha: kg

Diagnózy:

Informace o studii

ID studie:

Číslo záznamu:

Popis studie:

Datum studie: Čas studie:

Doporučující lékař:

obr. 337 – Dialog Nová studie

Pro vytvoření nové série v nové studii:

1. Kliknout na tlačítko **Vytvořit novou studii...** v dialogu **Volba studie**, následně se zobrazí dialog **Nová studie** (viz obr. 337).

2. Vyplnit informace o nové studii do zobrazeného dialogu **Nová studie** a kliknout na tlačítko **OK**, následně se zobrazí dialog **Nová série**.
3. Vyplnit informace o nové sérii do zobrazeného dialogu **Nová série** (viz obr. 338).
4. Pro importování obrázků, které budou automaticky vloženy do nové vytvořené série kliknout na tlačítko **Import obrázků...**. Následně vybrat grafické soubory na počítači v zobrazeném dialogu **Open** a kliknout na tlačítko **Open**.
5. Kliknout na tlačítko **OK** v dialogu **Nová série**.
6. Nová studie se zadanými informacemi spolu s jednou novou prázdnou sérií bude automaticky přidána do Lokálního úložiště aplikace TomoCon.

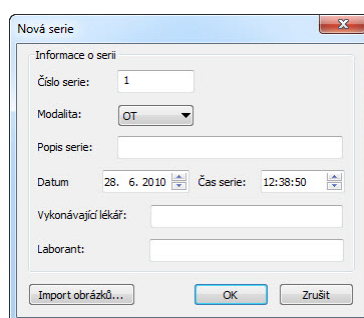

obr. 338 – Dialog Nová série

23 Archivace snímků na CD

TomoCon poskytuje uživateli jednoduchou možnost archivace studií na CD nosič pomocí dialogu **Vytvořit CD**. Pro vypálení CD nosiče je nutné splnit jeden z následujících požadavků:

- operační systém minimálně Microsoft Windows XP se spuštěnou službou 'Windows IMAPI' nebo 'Windows IMAPI2'
- nainstalovaný program Nero Burning ROM 6.3 nebo vyšší

V případě, že systém na počítači nesplňuje žádný z uvedených požadavků, archivaci je možné provést do zvoleného adresáře na disku.

Dialog **Vytvořit CD** (viz obr. 339) zobrazíte kliknutím na položku **Vytvořit CD...** v menu **Studie**. Prostým zmáčknutím tlačítka **Přidat** se přidají všechny otevřené studie pacientů v TomoConu do seznamu studií připravených na vypálení. Jednotlivé studie, série nebo snímky v tomto seznamu můžete následně také odstranit tlačítkem **Odstranit** nebo tlačítkem **Delete** na klávesnici. Zmáčknutím tlačítka **Smazat všechno** se odstraní všechny studie ze seznamu studií připravených na archivaci.

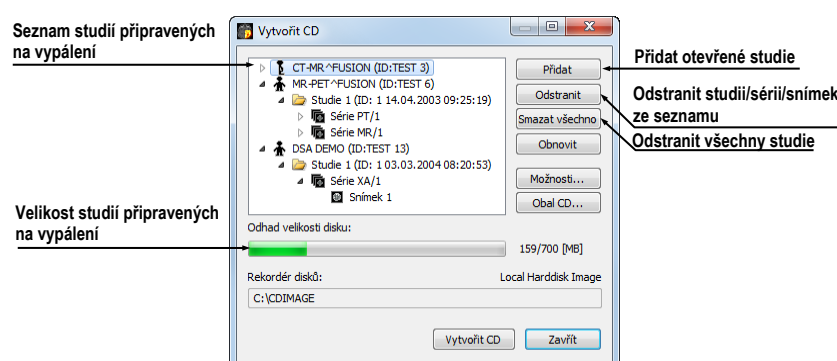

obr. 339 – Dialog Vytvořit CD (studie připravené na archivaci)

Po přidání těchto studií do seznamu můžete zmáčknutím tlačítka **Vytvořit CD** vypálit připravené studie na CD nosič, nebo archivovat do zvoleného adresáře podle nastavení typu **Rekordéru disků**.

V případě potřeby můžete dialog **Vytvořit CD** zavřít tlačítkem **Zavřít** a ponechat si tak připravené studie na archivaci. Při opětovném otevření tohoto dialogu (např. po otevření jiných pacientů v TomoConu) můžete přidávat k těmto připraveným studiím i další studie také zmáčknutím tlačítka **Přidat**.

TomoCon poskytuje navíc i možnost připalování studií pacientů k archivovaným studiím na CD nosiči. Pokud vložíte CD nosič, který obsahuje už archivované studie, po chvíli se v seznamu studií připravených na archivaci zobrazí i studie, které se

nacházejí na CD nosiči. Budou zašedlé (viz obr. 340) a není možné je ze seznamu smazat.

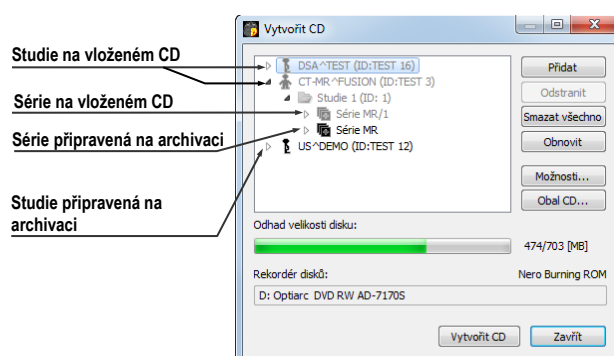

obr. 340 – Dialog Vytvořit CD (série a studie připravené na připalování)

Pro samotné nastartování archivačního procesu zmáčkněte tlačítko **Vytvořit CD**. Průběh vypalování bude zobrazovat dialog zobrazený na obr. 341.



obr. 341 – Probíhá archivace údajů pacientů, (a) IMAPI CD Burning COM, (b) Nero Burning ROM

Pro nastavení vlastností vypalování a dialogu **Vytvořit CD** můžete použít dialog **Vytvořit CD - možnosti** (viz obr. 342), který zobrazíte zmáčknutím tlačítka **Možnosti...** v dialogu **Vytvořit CD**.

Pomocí dialogu můžete nastavit:

- **Rekordér disků** - označením jedné ze zobrazených CD mechanik nebo lokálního disku v sekci **Rekordéry disků**
- **Maximální kapacita** - představuje uživatelem specifikovanou velikost pro studie v seznamu pro archivaci
- **Temp adresář** - pomocný adresář, který používá TomoCon na dočasné uchování studií připravených na archivaci
- **Export adresář** - adresář pro exportování obrazu připraveného CD v případě, že je jako rekordér disků nastavený Local Harddisk Image
- **Šablona** - adresář, který bude během vypalování CD připálený na CD
- **Vymazat temp adresář po vypálení** - jestliže je tato volba zaškrtnutá, po vypálení CD bude automaticky vymazaný **adresář Temp** sloužící k dočasnému uchování studií připravených na archivaci

- typy údajů, které budou archivované (**Zahrnout**):
 - **TomoCon Lite** – do archivu se přidá prohlížeč TomoCon Lite. Má plnou funkčnost TomoConu, kromě importu údajů. Je s ním možno prohlížet jen archiv DICOM snímků na daném CD.
 - **Šablonu** – výběrem této volby budou ke studiím také přidány data z adresáře **Šablona**.

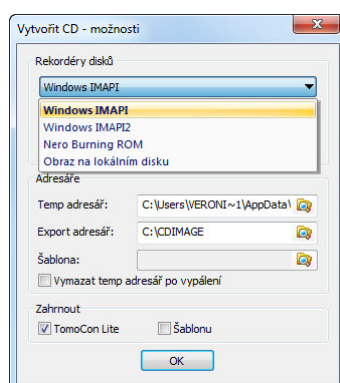

obr. 342 – Dialog Vytvořit CD – možnosti

Pro vytvoření a tisk obalu na vypálený CD nosič se používá dialog **Obal CD** (viz obr. 343), který se zobrazí po zmáčknutí tlačítka **Obal CD...** Dialog automaticky připraví na přední a zadní stranu obalu seznam pacientů připravených v dialogu **Vytvořit CD**.

Dialog **Obal CD** umožňuje nastavit na připraveném obalu pro tisk:

- Všeobecná nastavení (záložka **Nastavení tisku CD obalu**).
 - Nastavení rozměrů obalu podle zvoleného typu (**Typ CD obalu**):
 - klasický CD obal (**Klasický obal**)
 - tenký CD obal (**Tenký obal**)
 - Určit okraje, které jsou vyloučeny z oblasti tisku (**Okraje**).
- Nastavení vlastností přední strany obalu (záložka **Přední strana**):
 - Nastavení obrázku, který bude umístěn za textem na přední straně obalu (**Pozadí**). Obrázek se zadává po zmáčknutí tlačítka s ikonou  a zaškrtnutím políčkem se určuje, zda obrázek bude použitý při tisku obalu.
 - Nastavení titulu přední strany obalu (**Titul**). Pomocí tlačítka s ikonou **Změnit písmo** je možné změnit velikost a typ fontu, kterým bude titul přední strany obalu vytisknutý. Zaškrtnutím políčkem u textu titulu se určuje, jestli zadaný text bude vytisknutý nebo ne.
- Nastavení vlastností zadní strany obalu (záložka **Zadní strana**):
 - Nastavení zadní strany obalu jsou stejná jako u přední strany obalu.

Po nastavení vlastností pro tisk se tlačítkem **Tisknout** zobrazí standardní Microsoft Windows dialog pro tisk (dialog **Tisk**), kde je možno vybrat tiskárnu a specifikovat parametry tiskárny pro tisk. Samotný tisk se spustí zmáčknutím tlačítka **OK** v tomto dialogu.

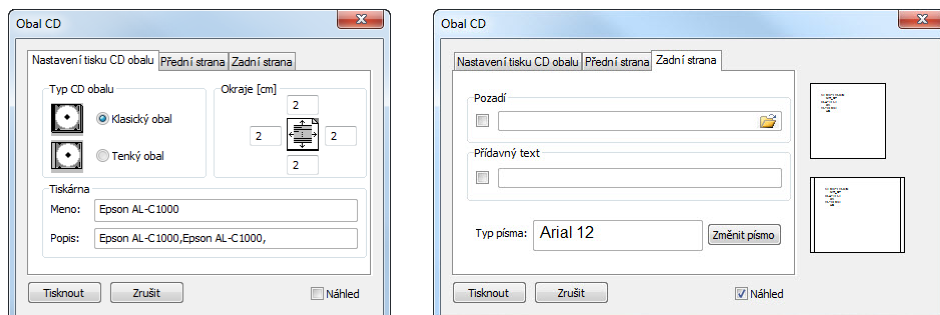

obr. 343 – Dialog Obal CD, záložky Nastavení tisku obalu a Přední strana

24 Mamografický režim

Aplikace TomoCon vám poskytuje speciální diagnostický režim pro mamografii. Je realizovaný jako samostatné uživatelské rozhraní TomoConu spolu se seznamem pracovních postupů optimalizovaných pro diagnostiku mamografických vyšetření. Mamografický režim vám poskytuje flexibilní interaktivní diagnostické nástroje, umožňující důkladné a efektivní vyšetření mamografických studií. Obzvláště výhodné je použití pracovních postupů a nástrojů pro úpravu snímků spolu s konfigurovatelnými hanging protokoly, které pomáhají zautomatizovat a zpřehlednit celý diagnostický proces. Všechny standardní diagnostické nástroje TomoConu jako změna window/level, lupa či měřicí nástroje jsou v mamografickém režimu také dostupné. V kombinaci s předdefinovanými pohledy rozdělenými na jednu, dvě nebo čtyři části získáváte rychlý a přehledný přístup ke všem mamografickým snímkům daného pacienta.

24.1 Spuštění mamografického režimu

Mamografický režim můžete spustit následujícími způsoby:

- Manuálně pomocí:
 - položky **Nástroje / Mamografický režim** v hlavním menu TomoConu
 - definované klávesové zkratky (viz 4.5 Klávesové zkratky)
- Automaticky pomocí:
 - příkazového řádku

Spustíte TomoCon s parametry příkazového řádku **/m** nebo **-m**. Tento postup je doporučený, pokud chcete vytvořit odkaz na pracovní ploše MS Windows pro rychlé spuštění mamografického režimu.
 - otevření mamografické studie

Zaškrtněte možnost **Spustit mamografický režim automaticky po otevření mamografického vyšetření** v dialogu **Možnosti TomoConu** v záložce **Mamografický režim** (viz 4.8 Mamografický režim), pokud si přejete spustit mamografický režim při otevírání studie s modalitou MG.

Spuštění mamografického režimu požaduje, aby bylo rozlišení monitorů připojených k pracovní stanici minimálně 3Mpx. Při jednomonitorové pracovní stanici použijte orientaci na šířku. Doporučené je používat dva na výšku orientované monitory s rozlišením 3Mpx a vyšším. Pokud chcete využívat všechny režimy zvětšení, musíte

před spuštěním mamografického režimu monitory kalibrovat. Postup kalibrace monitorů je podrobně popsán v kapitole 4.7 Monitor.

24.2 Pracovní prostor mamografického režimu

Standardní diagnostická pracovní stanice pro digitální mamografii se skládá ze dvou mamografických monitorů vysokého rozlišení a případně třetího standardního monitoru na prohlížení multimodalitních snímků (MRI, US) a údajů pacientů.

Mamografický režim TomoConu má speciální navrženou pracovní plochu umožňující maximálně využít rozlišení mamografických monitorů v režimu zobrazení na výšku (viz obr. 344).

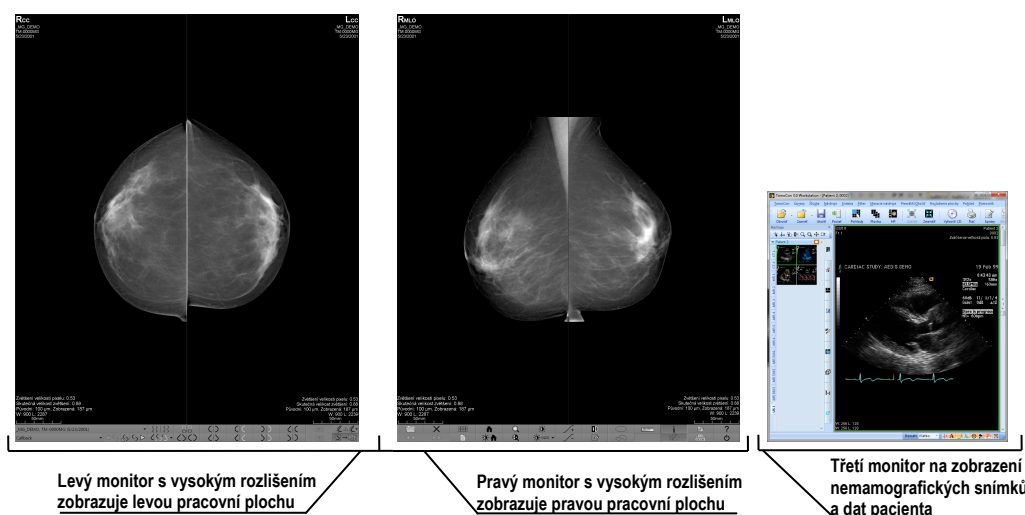

obr. 344 – Mamografický režim TomoConu

Pracovní oblast mamografického režimu TomoConu se skládá ze dvou pracovních ploch, přičemž každá plocha zabírá celou část mamografického monitoru. Panel nástrojů je přizpůsobený pro rychlý přístup k mamografickým snímkům, hanging protokolem, pracovním postupem a nástrojem pro správu snímků mamografických studií. Skládá se z dvou řádků tlačítek, které zpřístupňují nejčastější používané funkce v mamografii. Panel nástrojů na levém monitoru umožňuje pracovat s hanging protokoly a pracovními postupy (viz obr. 345). Panel nástrojů na pravém monitoru umožňuje využívat funkce pro úpravu a diagnostiku mamografického snímku (viz obr. 346).

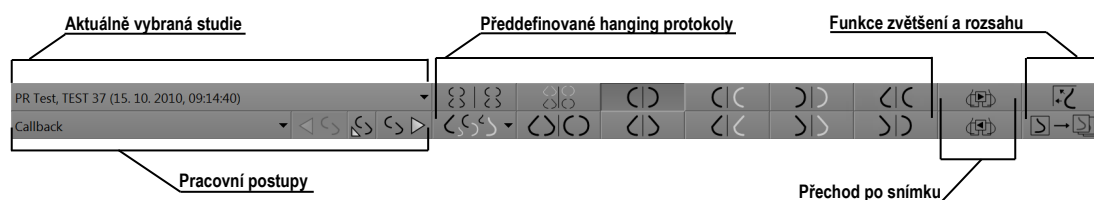

obr. 345 – Mamografický panel nástrojů na levém monitoru

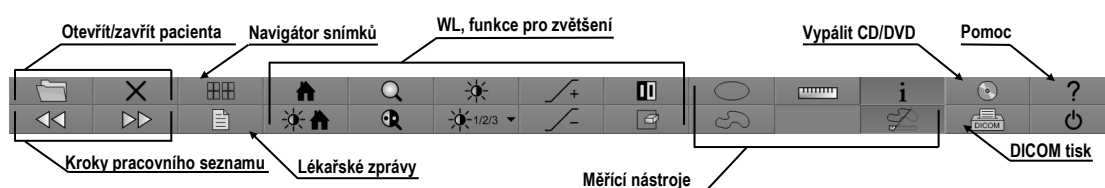

obr. 346 – Mamografický panel nástrojů na pravém monitoru

Všechny funkce v mamografickém režimu TomoConu jsou přístupné přes hlavní menu, které je umístěné v horní části každého monitoru a v předdefinovaném stavu je skryté. Pokud potřebujete toto menu zobrazit, přesuňte kurzor myši k hornímu okraji monitoru (viz obr. 347). Pokud přesunete kurzor mimo horní oblast monitoru, menu se automaticky skryje. Kompletní popis všech položek menu najdete v kapitole (viz 3.4 Programové menu TomoConu).



obr. 347 – Hlavní mamografické menu

24.2.1 Pracovní plocha

Pracovní plocha TomoConu v mamografickém režimu vám slouží na zobrazování a diagnostiku mamografických snímků. Jej velikost nemůže být změněná, (tzn. že její velikost si nemůžete přizpůsobit) pokud je daná rozlišením monitoru.

V mamografickém režimu vám TomoCon poskytuje, tři předdefinované rozložení pracovních ploch s různým počtem rozmístěním segmentů. Na každém monitoru může být vybraná jiná pracovní plocha. V předdefinovaném nastavení se skládá pracovní plocha z dvou stejných segmentů (2x1) (viz obr. 348), přičemž velikost segmentů není možné měnit. Do každého segmentu je umístěný jeden pohled, ve kterém může být zobrazen mamografický snímek.

Pro změnu aktuálního rozložení pracovní plochy použijte jeden z následujících způsobů:

- Manuálně, použitím navigátora snímků (viz 24.9 Navigátor snímků), kde můžete změnit rozdělení každé z pracovních ploch.
- Automaticky, použitím vybraného hanging protokolu (viz 24.7 Hanging protokoly), kde je aktuálně rozložení pracovní plochy definované v hanging protokole.
- Automaticky, použitím hanging protokolu v rámci jednoho kroku pracovního postupu (viz 24.8 Pracovní postupy).

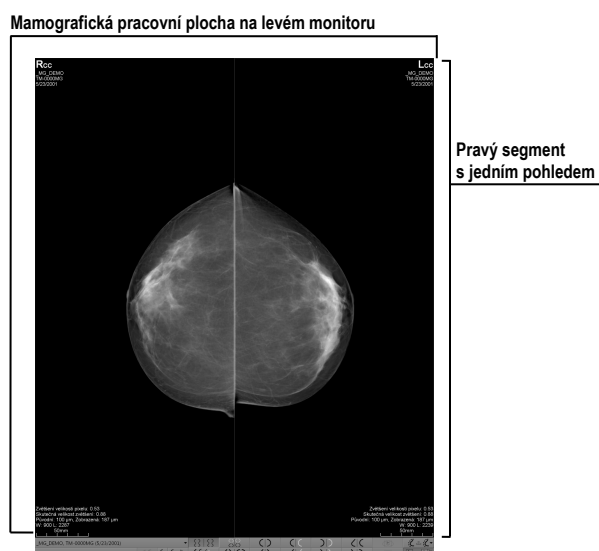

obr. 348 – Počáteční rozložení segmentů na pracovní ploše levého monitoru

24.3 Otevření studie

TomoCon využívá v mamografickém režimu stejný nástroj pro správu studií jako v klasickém režimu. Na správu studií vám poskytuje dialog **Vyhledávání studií**, který obsahuje všechny funkčnosti potřebné na správu studií pacienta (např. vyhledávání, otevírání, přijímání, posílání) a navíc zahrnuje pracovní seznamy a možnost vypalování na CD/DVD.

Pro otevření studie v mamografickém režimu klikněte na tlačítko **Otevřít studii**  na mamografickém panelu nástrojů na pravém monitoru. Otevře se dialog **Vyhledávání studií**, kde můžete:

- Najít a otevřít požadovanou studii uloženou v lokálních studiích (viz obr. 349). Pokud chcete využít tuto možnost, postupujte podle následujících kroků:
 1. Aktivujte horizontální záložku **Lokální studie**.
 2. Definiujte vyhledávací kritéria v sekci **Filtr**.
 3. Klikněte na tlačítko **Hledat**. V seznamu studií se zobrazí studie, které splňují kritéria definovaná ve filtru.
 4. Vyberte v seznamu řádek s údaji o studiích a klikněte na tlačítko **Otevřít studii**.

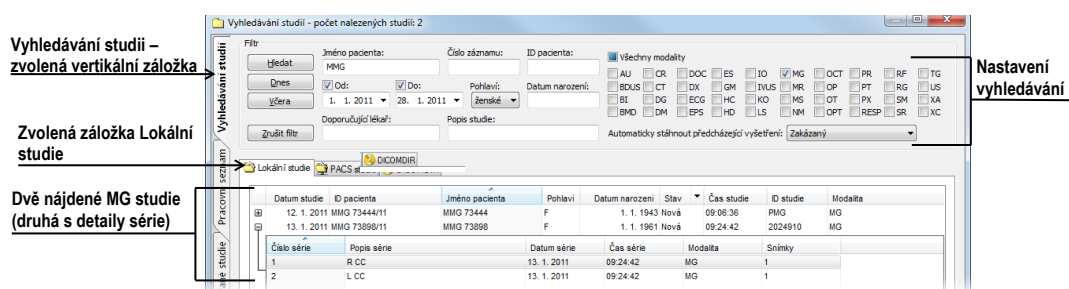

obr. 349 – Otevření studie z úložiště lokálních studií

- Najít a otevřít požadovanou studii uloženou na vzdáleném DICOM zařízení (viz obr. 350). Pokud chcete otevřít studii ze vzdáleného zařízení:
 1. Aktivujte záložku vzdálených DICOM zařízení (např. **PACS studies**).
 2. Definujte vyhledávací kritéria v sekci **Filtr**.
 3. Klikněte na tlačítko **Hledat**. V seznamu studií se zobrazí studie, které splňují kritéria definovaná ve filtru.
- Vyberte v seznamu řádek s údaji o pacientech a klikněte na tlačítko **Otevřít studii**.

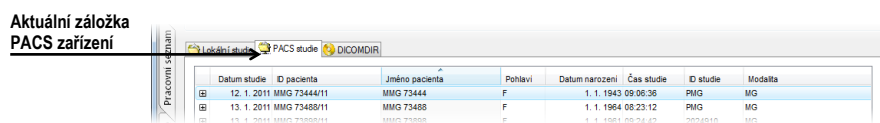

obr. 350 – Otevření studie z PACSu

- Spravovat pracovní seznam a otevírat z něho předpřipravené studie pacienta. Pro otevření studie z pracovního seznamu postupujte podle následujících kroků:
 1. Aktivujte vertikální záložku **Pracovní seznam**.
 2. Z pracovního seznamu vyberte studii a klikněte na tlačítko **Otevřít studii**.

Kompletní popis dialogu **Vyhledávání studií** najdete v kapitole 5.2 Vyhledávání a filtrování studií.

24.3.1 Aktuálně vybraná studie

Aktuálně vybraná studie pacienta v mamografickém režimu je studie, pro kterou jsou aplikované hanging protokoly a pracovní postupy. Snímky aktuálně vybrané studie jsou po aplikování pracovního postupu nebo hanging protokolu zobrazené v pohledech mamografických pracovních ploch přesně podle pravidel definovaných v protokolu nebo postupu.

Aktuálně vybraná studie v mamografickém režimu je identifikovaná v seznamu pro výběr studií v mamografickém nástrojovém panelu na levém monitoru (viz obr. 351).

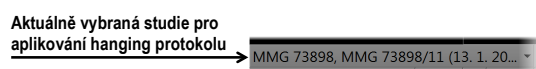

obr. 351 – Seznam otevřených studií s vybranou aktuální studií

Pro změnu aktuálně vybrané studie v mamografickém režimu klikněte na seznam otevřených studií podle (viz obr. 352) a v zobrazeném seznamu klikněte na novou studii.

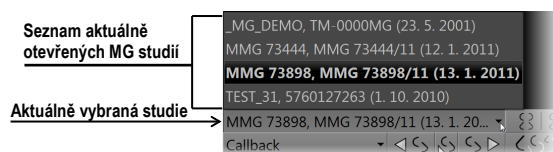

obr. 352 – Změna aktuálně vybrané studie

24.4 Uzavření a uložení studie

Podobně jako v TomoConu, můžete vaši práci se studii v mamografickém režimu kdykoliv ukončit jejich zavřením a uložením. Pro uložení a uzavření otevřených studií v mamografickém režimu vám TomoCon nabízí jednu z následujících možností:

- Klikněte na položku **Zavřít** v menu **Studie** v hlavním menu.
- Klikněte na tlačítko  **Zavřít všechny aktuálně otevřené studie** na mamografickém panelu nástrojů na pravém monitoru.
- Otevřené studie můžete také zavřít, pokud aktuálně zvolený pracovní postup obsahuje funkci zavření studie. Pro detailní popis používání pracovních postupů viz 24.8 Pracovní postupy.

Pro snímky mamografických studií TomoCon poskytuje navíc speciální dialog **Zavřít studii** (viz obr. 353), který je automaticky zobrazovaný před uzavřením studie a dovoluje vám potvrdit uložení a zavření všech otevřených studií s možností úpravy jejich stavu přečtení.

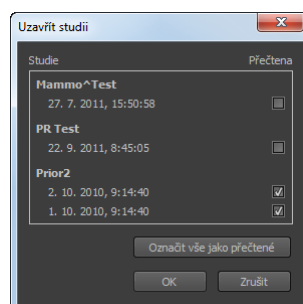

obr. 353 – Dialog Zavřít studii

Dialog **Zavřít studii** se skládá z následujících částí:

- Seznam **Studii**, který obsahuje všechny studie, které budou zavřeny. Pro každou studii je dostupné zaškrtačací políčko **Přečtená**. Pokud všechny snímky dané studie byly prohlédnuté, položka **Přečtená** je automaticky zaškrtnutá.
- Tlačítko **Označit všechny jako přečtené**, které můžete použít pro rychlé nastavení stavu všech studií na **Přečtená**.
- Zaškrtačací políčko **Uložit studie**. Zavření studií bez zaškrtnutí této položky provedené změny neuloží. Pokud si změny přejete uložit, toto políčko zaškrtněte.
- Tlačítko **OK**, stlačením kterého všechny studie zavřete podle vybraných možností uložení.
- Tlačítko **Zrušit**, kterým pouze zavřete dialog **Zavřít studii**.

Pro zrušení zobrazování dialogu **Zavřít studii** v mamografickém režimu zakažte možnost **Zobrazovat dialog Zavřít studii při zavírání mamografických studií** v záložce **Mamografický režim** v dialogu **Možnosti TomoConu** (viz obr. 354).

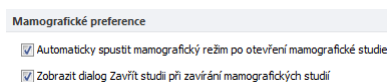

obr. 354 – Nastavení zobrazování dialogu **Zavřít studii** pro mamografii

24.5 Zobrazení snímků

Mamografický režim TomoConu vám umožňuje zobrazovat snímky všech otevřených mamografických studií následujícími způsoby:

- Použitím navigátora snímků, který vám umožňuje zobrazit snímek v kterémkoliv pohledu pracovní plochy (viz 24.9 Navigátor snímků). Navigátor snímků je nástroj, který poskytuje náhledy všech snímků otevřených mamografických studií. Náhledy zobrazuje v hierarchickém stromu, který umožňuje každou snímku zobrazit v libovolném pohledu na pracovní ploše.

Pro zobrazení snímky pomocí navigátora snímků v aktuálním pohledu mamografické pracovní plochy postupujte podle následujících kroků:

1. Klikněte na tlačítko navigátora snímků  na mamografickém panelu nástrojů na pravém monitoru. Zobrazí se navigátor snímků.
2. Rozbalte vybranou mamografickou studii a klikněte na požadovaný náhled snímky (viz obr. 355).

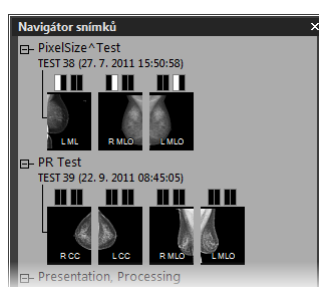

obr. 355 – Zobrazení snímků pomocí navigátora snímků

Kompletní popis navigátora snímků najdete v kapitole (viz 24.9 Navigátor snímků).

- Automatickým zobrazením snímků podle pravidel pro zobrazování definovaných hanging protokolů (viz obr. 357a). Hanging protokol zabezpečuje, že snímky vybrané studie jsou do příslušných pohledů umístěvány podle definovaného pořadí a orientace. Přesný mechanismus výběru snímků do pohledu je definovaný vlastnostmi každého hanging protokolu.

Pro aplikování hanging protokolu na snímky vybrané studie, klikněte na požadované tlačítko pro výběr hanging protokolu na mamografickém panelu nástrojů na levém monitoru (viz obr. 356).



obr. 356 – Část panelu nástrojů s hanging protokoly

Kompletní popis použití hanging protokolů v mamografickém režimu najdete v kapitole (viz 24.7 Hanging protokoly).

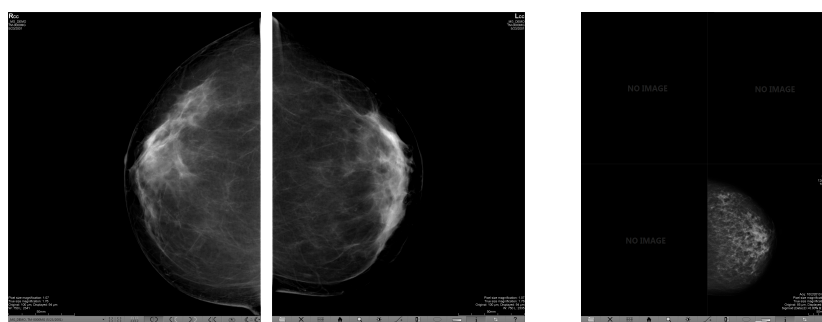

(a)

(b)

obr. 357 – Snímky zobrazené hanging protokolem (a), pomocí navigátora snímků (b)

TomoCon vám umožňuje nastavit různé parametry a vlastnosti zobrazování snímků v mamografickém režimu. Když v mamografickém režimu zobrazíte snímku, parametry pro zobrazování a jejich počáteční hodnoty jsou následující:

- Nastavení pro zvětšení – definované faktorem zvětšení uloženým spolu se snímkem v paletě náhledů.
- Window/level nastavení – definované nastavením Window/level uloženým spolu se snímkem v paletě náhledů.
- Nastavení rotace a zarovnání podle laterality a orientace snímky.
- Typ potlačení oblastí se vzduchem (viz 24.6 Potlačení oblastí se vzduchem).

24.6 Potlačení oblastí se vzduchem

Při změně hodnoty window/level v aktuálním pohledu během vyšetřování snímků je někdy vhodné vynechat ze změny window/level všechny oblasti, které neobsahují žádné tkáň (například vzduch obsažený ve snímku). Z tohoto důvodu vám TomoCon poskytuje podporu pro automatické potlačení oblastí se vzduchem pro snímky všech typů modalit.

Potlačení vzduchu pro každou modalitu můžete nastavit v záložce **Modality** v dialogu **Možnosti TomoConu** zaškrtnutím položky **Automaticky potlačit vzduch v pozadí** (viz obr. 358).

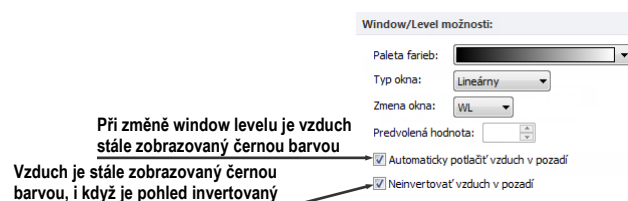

obr. 358 – Potlačení vzduchu pro vybranou modalitu např. MG

Když je možnost **Automaticky potlačit vzduch v pozadí** povolená, potom oblasti se vzduchem jsou (aj při změnách window/level) zobrazované vždy černou barvou (viz obr. 359).

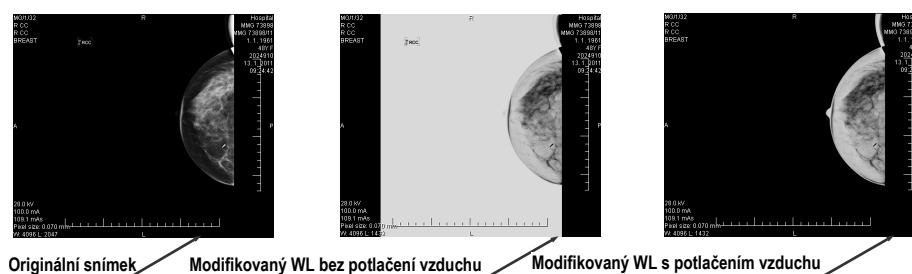

obr. 359 – Aplikování funkce potlačení vzduchu

Když je navíc povolena i možnost **Neinvertovat vzduch v pozadí** a snímků je invertovaná (v kontextovém menu v pohledu možnost **Invertovat**), vzduch ve snímku

zůstane vždy černý a nebude invertovaný spolu s ostatními částmi snímku (viz obr. 360).

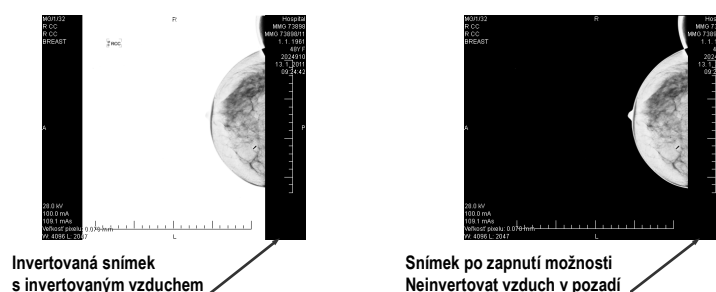

obr. 360 – Aplikování možnosti **Neinvertovat vzduch v pozadí**

Možnosti automatického potlačení vzduchu a neinvertování vzduchu v pozadí jsou v TomoConu standardně přednastavené. Pro každou modalitu si toto nastavení však můžete kdykoliv změnit v dialogu **Možnosti TomoConu**, záložka **Modality** (viz 4.2 Nastavení podle modalit).

24.7 Hanging protokoly

Když otevřete v mamografickém režimu mamografickou studii, můžete při vyšetření využít aplikování hanging protokolu. Tento způsob vám zabezpečí, že všechny snímky studie jsou zobrazené v mamografických pohledech v správném pořadí a se správnou orientací podle požadavků mamografického vyšetření.

Mamografický hanging protokol je skupina pravidel, které definují jak umísťovat snímky do mamografických pohledů. Způsob zobrazení snímky při aplikování hanging protokolu je daný pozicí, lateralitou, orientací pacienta a dalšími charakteristikami pohledu a snímky. Samozřejmě je možné specifikovat i preferovanou orientaci snímky pro výběr do pravého a levého pohledu nebo zobrazení jen nových snímků nebo i snímků předcházejících vyšetření.

TomoCon vám poskytuje skupinu předdefinovaných hanging protokolů, které mohou být aplikované kdykoliv během diagnostického procesu (viz 24.7.2 Předdefinované hanging protokoly). Tyto protokoly můžete dále upravovat a také můžete podle vámi vybraných pravidel definovat vlastní hanging protokoly (viz 24.7.3 Vlastní hanging protokoly).

Pro rychlé aplikování hanging protokolu v mamografickém režimu vám TomoCon poskytuje tlačítka pro hanging protokoly umístěné v mamografickém nástrojovém panelu na levém monitoru (viz 24.2 Pracovní prostor mamografického režimu).

24.7.1 Aplikování hanging protokolu

Pro jednoduchou aplikaci hanging protokolů poskytuje TomoCon v mamografickém režimu konfigurovatelný nástrojový panel hanging protokolů, který obsahuje deset vybraných protokolů mapovaných na tlačítka tohoto panelu. Protokoly můžete aplikovat kliknutím na tlačítko pro daný hanging protokol. Každé tlačítko obsahuje ikonu s náhledem pro příslušný hanging protokol. Nástrojový panel pro hanging protokoly (viz obr. 361) je umístěn v mamografickém nástrojovém panelu na levém monitoru.

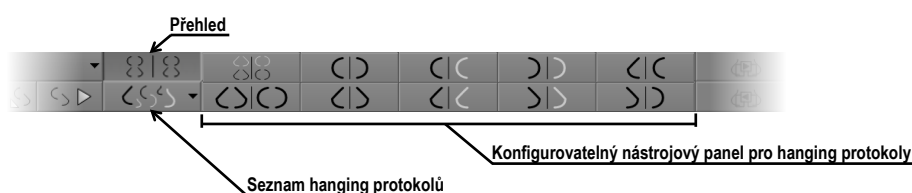

obr. 361 – Nástrojový panel na levém monitoru (část pro hanging protokoly)

Pro aplikování hanging protokolu na snímky aktuální studie klikněte na tlačítko Pro požadovaný hanging protokol. Tlačítko zůstane stlačené a protokol v aktuální pracovní ploše se aplikuje na vybranou studii. Snímek je v příslušném pohledu vybraný podle kritérií daných v hanging protokolu (lateralita, orientace, atd.), viz obr. 362. Pokud má daný pohled nastavené kritéria, kterým nevyhovuje žádný snímek ze studie, pohled zůstane prázdný.

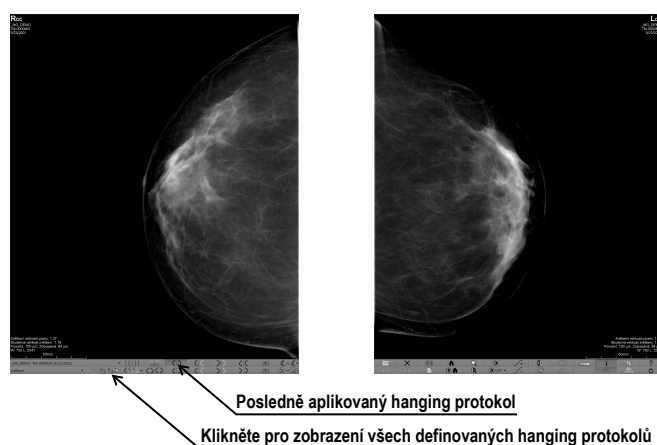

obr. 362 – Aplikovaný CC hanging protokol

Konfigurace seznamu hanging protokolů závisí od aktuálně vybraného pracovního postupu. Pracovní postup umožňuje vykonat pevně stanovené kroky mamografického vyšetření v přesném pořadí. Využívá se při tom postupné aplikování hanging protokolů, které jsou součástí pracovního postupu. Pro každý pracovní postup je možné definovat vlastní rozložení hanging protokolů v nástrojovém panelu. Rozložení se definuje v dialogu **Možnosti TomoConu**, záložka **Pracovní postupy**. Standardně

TomoCon poskytuje sedem předdefinovaných pracovních postupů, každý s několika předdefinovanými hanging protokoly. Kompletní popis pracovních postupů najdete v kapitole viz. 24.8 Pracovní postupy.

Když není požadovaný hanging protokol přístupný přes nástrojový panel, potom můžete použít seznam všech předdefinovaných hanging protokolů TomoConu. Pro zobrazení seznamu všech hanging protokolů klikněte na tlačítko  v mamografickém nástrojovém panelu na levém monitoru. Následně se zobrazí seznam (viz obr. 363) obsahující všechny definované hanging protokoly v TomoConu, které jsou reprezentované svým názvem a náhledem. Pro aplikování protokolu v zobrazeném seznamu klikněte na jeho položku.

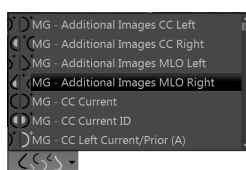

obr. 363 – Seznam hanging protokolů











24.7.2 Předdefinované hanging protokoly

TomoCon poskytuje množství předdefinovaných hanging protokolů na prohlížení mamografických snímků, které jejich umožňují zobrazovat v správném pořadí a orientaci. Na správu všech hanging protokolů včetně předdefinovaných vám TomoCon poskytuje dialog **Správce hanging protokolů**. Pro zobrazení tohoto dialogu klikněte na položku **Správce hanging protokolů...** v záložce **Rozložení plochy** v hlavním menu TomoConu (viz 3.4 Programové menu TomoConu). Deset nejčastěji používaných předdefinovaných hanging protokolů je přednostně zobrazených v konfigurovatelném panelu protokolů (viz obr. 364), který je umístěný v mamografickém nástrojovém panelu na levém monitoru. Pokud studie pacienta obsahuje jen standardní snímky (například max. 10 snímků s MLO a CC napravo a nalevo, případně jejich předcházející snímky), potom můžete pomocí protokolů z tohoto nástrojového panelu zobrazit všechny laterality nebo jejich jednoduše různé rozmístit. Pokud vám nevyhovuje množina protokolů umístěná na panelu nástrojů, můžete si ho sami přizpůsobit v záložce **Mamografické postupy** v dialogu **Možnosti TomoConu** (viz 24.8 Pracovní postupy).



obr. 364 – Konfigurovatelný panel s hanging protokoly (iniciální stav)

V iniciálně stavu obsahuje panel s hanging protokoly následující tlačítka pro zobrazování různých kombinací mamografických snímků:

-  – CC a MLO snímku s předešlými
-  – CC a MLO snímku
-  – CC snímku
-  – MLO snímku
-  – pravý CC snímek s předešlým
-  – pravý MLO snímek s předešlým
-  – levý CC snímek s předešlým
-  – levý MLO snímek s předešlým
-  – pravý MLO snímek a pravý CC snímek
-  – levý MLO snímek levý CC snímek

24.7.3 Vlastní hanging protokoly

Pro rychlé zobrazení mamografických snímků v mamografickém režimu můžete používat předdefinované hanging protokoly TomoConu nebo si můžete předdefinovat vlastní hanging protokoly. Pro upravování vlastností těchto protokolů vám TomoCon poskytuje jednoduchý grafický editor v dialogu **Vlastnosti hanging protokolu**.

Každý mamografický hanging protokol musí splňovat následující kritéria:

- Protokol obsahuje dvě pracovní plochy (pro dva monitory).
- Každá pracovní plocha je rozdělená na 1x1, 2x1 nebo 2x2 segmenty, každý s 1 pohledem.
- Každá pracovní plocha zobrazuje pouze snímku s mamografickou modalitou (ne rekonstrukce, 3D, atd.).

Pro vytvoření nového mamografického hanging protokolu zobrazte dialog **Vlastnosti hanging protokolu** jedním z následujících postupů:

- Klikněte na tlačítko **Nový** v záložce **Mamografické postupy** v dialogu **Možnosti TomoConu**.
- nebo postupujte následovně:
 1. V hlavním menu TomoConu vyberte položku **Rozložení plochy/Správce hanging protokolů...**
 2. Klikněte na tlačítko **Nový** a vyberte rozložení mamografické pracovní plochy. Zobrazí se dialog **Vlastnosti hanging protokolu**, kde můžete

nastavit všechny vlastnosti hanging protokolů, nejen mamografických (viz 8.3 Vytvoření a úprava hanging protokolů).

3. Klikněte na tlačítko **Mamografie** pro specifikaci mamografických parametrů nového protokolu. Toto tlačítko je povolené pouze pro dvoumonitorové rozložení pracovní plochy.

Pro úpravu existujícího mamografického protokolu zobrazte mamografickou verzi dialogu **Vlastnosti hanging protokolu** jedním z následujících postupů:

- Vyberte existující hanging protokol ze seznamu všech protokolů v záložce **Mamografické postupy** dialogu **Možnosti TomoConu** a klikněte na tlačítko **Editovat** (viz obr. 365).

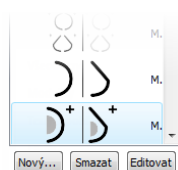

obr. 365 – Úprava vybraného hanging protokolu

- Nebo klikněte na položku **Rozložení plochy / Správce hanging protokolů...** v hlavním menu TomoConu. Vyberte hanging protokol a klikněte na tlačítko **Editovat...**

V dialogu **Vlastnosti hanging protokolu** pro mamografii můžete podle vašich požadavků nastavit následující vlastnosti protokolu (viz obr. 366):

- **Název** – Název hanging protokolu.
- **Popis** – Textový popis hanging protokolu.
- **Náhledy pracovních ploch** – Náhledy pracovní plochy na levém a pravém monitoru. Pro každý vybraný náhled můžete definovat různé vlastnosti, které jsou v náhledu graficky znázorněné.
- **Tlačítka pro rozdělení pracovní plochy** – tlačítka umožňující rozdělit každou pracovní plochu na jeden, dva nebo čtyři segmenty. Každý segment obsahuje jeden pohled.
- **Přeskočit protokol, pokud je prázdný** – V případě zaškrtnutí tohoto políčka je hanging protokol, který je součástí pracovního postupu přeskočený, pokud mu nevyhovuje žádný snímek studie. Následně se pokračuje dalším protokolem.
- **Seřazení snímků** – Definuje pořadí snímků zobrazované studie vybraných do pohledu.

- **Časové kritérium** – Definuje, jestli jsou v pohledu zobrazované jen aktuální snímky nebo i předešlé (aktuální studie, všechny, 1. předcházející, 2. předcházející, atd.).
- **Hrudní stěna** – Orientace hrudní stěny (levá, pravá, nedefinovaná).
- **Ikona** – Ikona, která bude zobrazená v seznamu hanging protokolů a panelu nástrojů.
- **Typ projekce** – Typ projekce snímku zobrazenému v pohledu.
- **Modifikátor** – Modifikátor aplikovaný na aktuální projekci snímku.

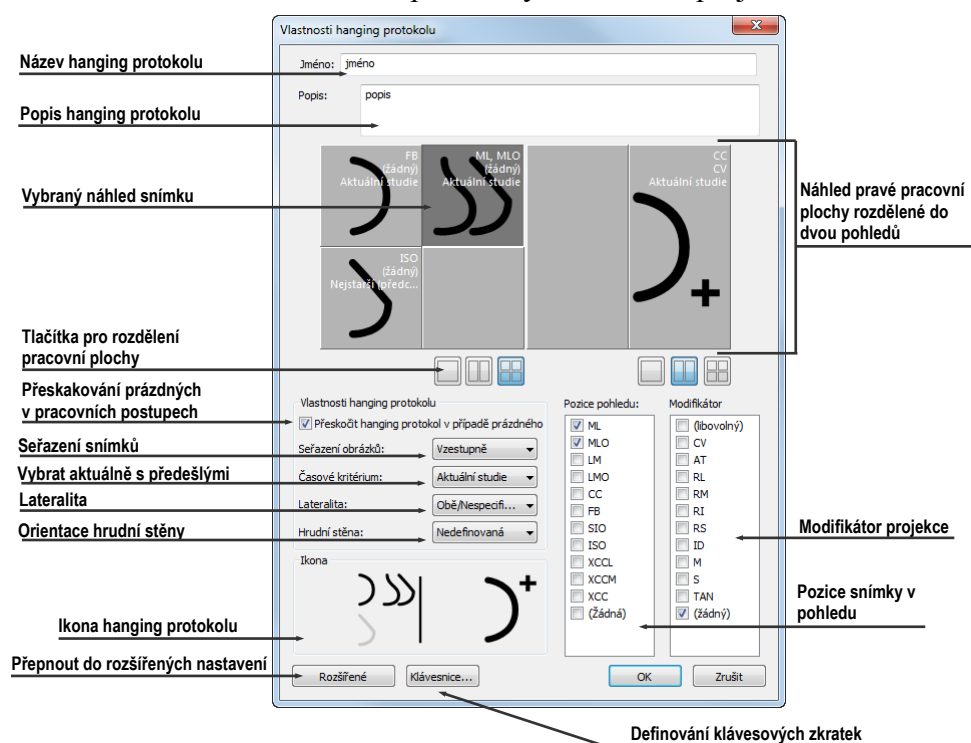

obr. 366 – Dialog Vlastnosti hanging protokolu pro mamografii

24.7.4 Přehled

Uspořádání pracovní oblasti TomoConu zobrazující všechny mamografické snímky standardní mamografické studie se nazývá **Přehled**. Snímky jsou v rámci přehledu zobrazené v pohledech na obou monitorech začínající v levém horním pohledu levého monitoru a končící v pravém dolním pohledu pravého monitoru (viz obr. 367). Každá pracovní plocha v přehledu obsahuje 1, 2 nebo 4 pohledy, v závislosti na počtu snímků v dané studii. Pokud studie obsahuje více jako 8 snímků, je do posledního pohledu (pravý dolní pohled na pravém monitoru) přidán ovládací prvek na výběr snímků (iterátor snímků). Klikáním na jeho šipky postupně zobrazujete další snímky ze studie (viz obr. 368).

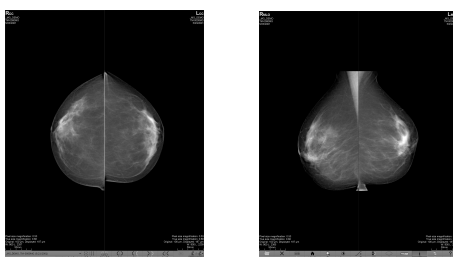

obr. 367 – Přehled studie se 4 snímky

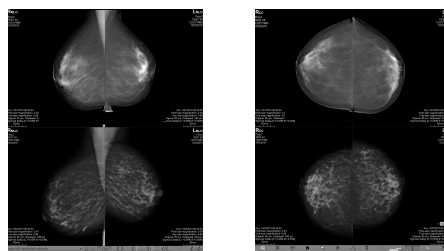

obr. 368 – Přehled studie obsahující více jako 8 snímků

Pro zobrazení snímku mamografické studie v přehledu klikněte na tlačítko **Přehled**  na mamografickém panelu nástrojů na levém monitoru.

24.7.5 Iterátor snímků

Když po aplikování hanging protokolu v mamografickém režimu TomoConu splňuje kritéria pro zobrazení v pohledu více snímků, potom je v levém dolním rohu pohledu zobrazený iterátor snímků (viz obr. 369). Tento ovládací prvek vám umožňuje přepínat mezi jednotlivými snímky vhodnými pro zobrazení v pohledu. Pořadí snímků je definované v hanging protokolu jako sestupné nebo vzestupné.

Iterátor snímků v Pohledu, který umožňuje zobrazit postupně 3 snímky



obr. 369 – Iterátor snímků v pohledu

Pozici nebo viditelnost iterátora snímků můžete nastavit pomocí záložky **Texty v pohledu** v dialogu **Možnosti TomoConu** (viz 4.3 Texty v pohledech). Tento ovládací prvek se skládá ze dvou následujících částí:

- **Navigační šipky** ◀▶ na přepínání mezi jednotlivými snímky ve skupině snímků, která může být zobrazená v pohledu.
- **Indikátor pořadí snímků** [1/3], který zobrazuje identifikaci aktuálně zobrazenému snímku ze skupiny v pohledu.

24.8 Pracovní postupy

Pracovní postup v mamografii představuje skupinu předdefinovaných hanging protokolů a dalších funkčních kroků (např. uzavření studie, uzavření image navigátora, atd.) aplikovaných na otevřenou studii během diagnostického procesu. Pracovní postup umožňuje plně automatizovat proces prohlížení studie. Během aplikace pracovního postupu můžete zobrazit krok za krokem všechny mamografické snímky seřazené a rozmístěné podle vašich nastavení v TomoConu. Kromě možnosti vytvářet vlastní uživatelsky přizpůsobené pracovní postupy, TomoCon poskytuje i skupinu předdefinovaných (nejvíce používaných) pracovních postupů, které jsou k dispozici hned po nainstalování TomoConu a zpřehledňují práci s mamografickými studiemi. TomoCon vám navíc poskytuje aj systém správy všech pracovních postupů, umožňující vám přizpůsobovat existující pracovní postupy a vytvářet si vlastní. Systém správy pracovních postupů je umístěný v záložce **Mamografické postupy** v dialogu **Možnosti TomoConu** (viz obr. 370).

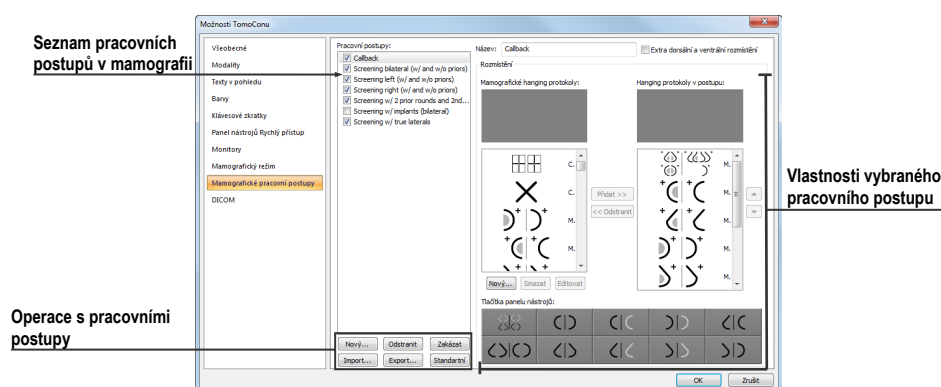

obr. 370 – Záložka Mamografické postupy

24.8.1 Aplikování pracovních postupů

Jednotlivé kroky pracovního postupu se postupně aplikují na aktuálně otevřenou studii. Všechny definované pracovní postupy jsou v mamografickém režimu stále k dispozici a je možno je vybírat pomocí seznamu umístěného v nástrojovém panelu na levém monitoru (viz obr. 371). Při spuštění TomoConu v mamografickém režimu je automaticky aktivovaný naposledy vybraný pracovní postup nebo první v pořadí, v případě že je mamografický režim spuštěn poprvé.



obr. 371 – Výběr aktuální studie a pracovního postupu v mamografickém režimu

Po výběru pracovního postupu můžete aplikovat hanging protokoly a další funkční kroky pracovního postupu klikáním na tlačítka pro navigaci v pracovním postupu (viz obr. 372).

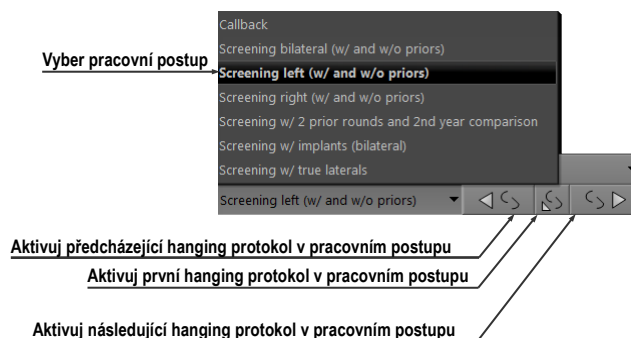

obr. 372 – Navigace v aktuálním pracovním postupu

Pro aplikování hanging protokolů nebo funkčních kroků mamografického pracovního postupu na aktuálně zvolenou studii postupujte podle následujících kroků:

1. Vyberte pracovní postup ze seznamu.
2. Postupně přecházejte krok za krokem všemi body zvoleného pracovního postupu:
 - Přesuňte se na další krok kliknutím na tlačítko **Aplikovat následující hanging protokol v pracovním postupu** (↵), pokud nedosáhnete poslední krok.
 - Když se chcete přesunout na předcházející krok, stlačte tlačítko **Aplikovat předcházející hanging protokol v pracovním postupu** (⏪), pokud nedosáhnete první krok.
 - Kdykoliv během vykonávání kroků pracovního postupu se můžete vrátit na první krok stlačením tlačítka **Aplikovat první hanging protokol v pracovním postupu** (⏮).
 - Kdykoliv přerušíte vykonávání sledu kroků pracovního postupu, například tím, že zvolíte jiný hanging protokol, TomoCon si zapamatuje poslední vykonaný krok pracovního postupu a po stlačení tlačítka **Aplikovat následující hanging protokol v pracovním postupu** můžete opět pokračovat v pracovním postupu od posledně vykonávaného kroku.

Když je součástí pracovního postupu hanging protokol, který nemůže být aplikovaný na aktuálně vybranou studii (např. nesprávná orientace), potom příslušný pohled

zůstane prázdný. Toto předdefinované chování je možné u každého hanging protokolu změnit nastavením parametru **Přeskočit protokol, pokud je pohled prázdný** ve vlastnostech hanging protokolu (viz 8.3 Vytvoření a úprava hanging protokolů). Po nastavení tohoto parametru bude hanging protokol, který by v rámci pracovního postupu zobrazil prázdný pohled přeskočený.

24.8.2 Vlastnosti pracovního postupu

Pracovní postup v mamografii se skládá ze seznamu hanging protokolů a dalších funkčních kroků, které vám ulehčují práci. Všechny kroky jsou vykonávané v přesně stanoveném pořadí a jsou aplikované v mamografickém režimu na aktuálně vybranou otevřenou studii. TomoCon umožňuje definovat vlastnosti všech kroků pracovního postupu a také umožňuje nastavit a přizpůsobit panel nástrojů s hanging protokoly umístěný na levém monitoru.

Pro zobrazení a úpravy vlastností mamografického pracovního postupu vyberte postup ze seznamu v záložce **Mamografické postupy** v dialogu **Možnosti TomoConu** (viz 4.9 Mamografické postupy). Po vybrání a označení pracovního postupu se automaticky zobrazí jeho vlastnosti v seznamu **Hanging protokoly v postupu** (viz obr. 373).

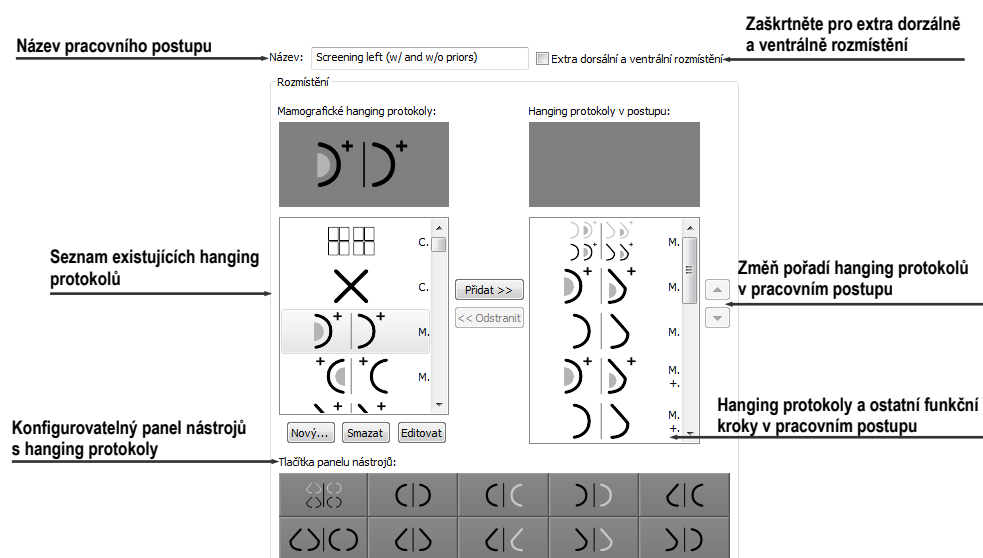

obr. 373 – Vlastnosti pracovního postupu

Záložka **Mamografické postupy** s vlastnostmi pracovních postupů umožňují:

- Změnit název pracovního postupu v položce **Název**.
- Vytvořit extra dorzálně pracovní postupy zaškrtnutím tlačítka **Extra dorzálně a ventrálně rozmístění**. Po zaškrtnutí se automaticky vytvoří nová záložka pro dorzálně hanging protokoly.

- Upravit pracovní postup. Můžete přidávat a odstraňovat hanging protokoly nebo ostatní funkční kroky v pracovních postupech klikáním na tlačítka **Přidat** a **Odebrat** mezi seznamem **Mamografické hanging protokoly**, který obsahuje seznam všech kroků a seznamem **Hanging protokoly v postupu**, který obsahuje kroky zahrnuté do aktuálního pracovního postupu. Na přidávání a odebrání kroků je mezi seznamy možné využít i mechanismus drag&drop.
- Přeuspořádat pořadí kroků v pracovním postupu v seznamu **Hanging protokoly v postupu**. Použijte tlačítka šipky nahoru a dolů, které se nacházejí napravo od seznamu.
- Upravit existující mamografický hanging protokol zobrazený v seznamu **Mamografické hanging protokoly**. Vyberte požadovaný hanging protokol ze seznamu. Pokud kliknete na tlačítko **Odstranit**, hanging protokol bude zmazaný. Pokud kliknete na tlačítko **Nový** nebo **Editovat**, zobrazí se dialog **Vlastnosti hanging protokolu**, kde můžete měnit jeho parametry. Podrobnosti definování vlastností hanging protokolů prostudujte v kapitole 8.3 Vytvoření a úprava hanging protokolů.
- Přizpůsobit panel nástrojů obsahující hanging protokoly. Do panelu nástrojů můžete umístit pomocí mechanismu drag&drop hanging protokoly ze seznamu **Mamografické hanging protokoly**.

24.9 Navigátor snímků

Pro zobrazování mamografických snímků v mamografickém režimu vám TomoCon poskytuje více možností. Můžete používat předdefinované nebo vlastní pracovní postupy a hanging protokoly, ale snímky můžete zobrazovat i pomocí nástroje nazývaného navigátor snímků, který je vytvořený jako samostatný dialog a je dostupný pouze v mamografickém režimu. Pro zobrazení dialogu **Navigátor snímků** klikněte na tlačítko  na mamografickém panelu nástrojů na pravém monitoru (viz obr. 374).



obr. 374 – Otevření navigátoru snímků

Základní úlohou navigátoru snímků je zobrazovat kompletní seznam náhledů všech mamografických snímků otevřených v TomoConu. Navigátor snímků vám poskytuje následující funkčnosti:

- Zobrazit libovolnou mamografickou snímku v libovolném pohledu mamografického režimu metodou vyber a umístí.
- Identifikovat aktuální umístění mamografických pracovních ploch se snímky umístěnými v jejich pohledech.
- Změnit rozmístění mamografických pracovních ploch.
- Sledovat stav každého snímku v mamografickém režimu nebo už byl zobrazen nebo ještě ne.

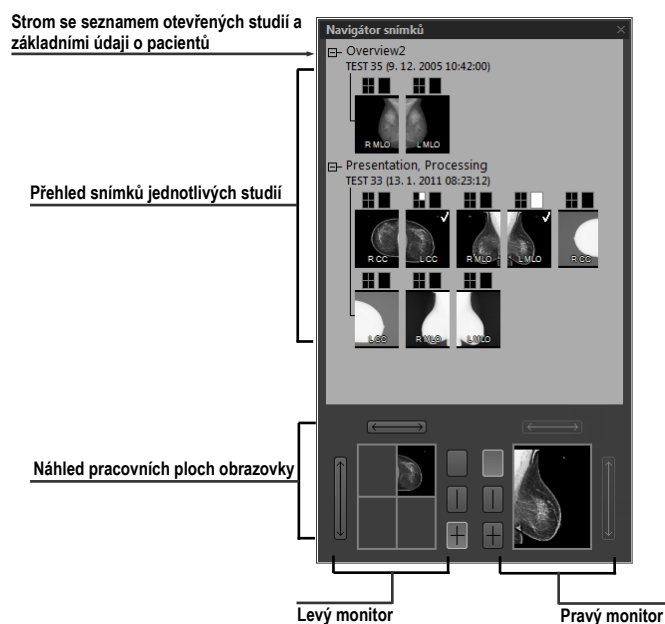

Dialog **Navigátor snímků** se skládá z dvou základních částí. Seznam studií (viz 24.9.2 Seznam studií v navigátoru snímků) a náhled pracovních ploch (viz 24.9.3 Náhled pracovní plochy v navigátoru snímků). Seznam studií obsahuje seřazený seznam všech otevřených mamografických snímků (stromový seznam sérií a snímků), které mohou být zobrazené na levém i pravém monitoru. Grafickou značkou navíc identifikuje snímky, které jsou aktuálně zobrazené na pracovních plochách. Část umožňuje náhled pracovních ploch rozdělit pracovní plochu monitorů na jeden, dva nebo čtyři segmenty. Na obr. 375 jsou zobrazené základní části navigátora snímků.





obr. 375 – Navigátor snímků – základní části



24.9.1 Otevření a uzavření navigátora snímků

Pro otevření navigátora snímků klikněte na tlačítko  na panelu nástrojů na pravém monitoru. Navigátor snímků se zobrazí na poslední pozici, na které byl zobrazený. Navíc může být otevření navigátora nastavené jako samostatný krok pracovního postupu. Navigátor snímků je možné zavřít stejně jako ostatní standardní

MS Windows dialogy stlačením tlačítka . Pro zavření je možné také použít to stejné tlačítko  na panelu nástrojů jako na otevření.

24.9.2 Seznam studií v navigátoru snímků

Náhledy mamografických snímků všech otevřených studií jsou v dialogu **Navigátor snímků** v TomoConu zobrazené pomocí stromového seznamu, který se nazývá seznam studií. Každá mamografická studie je zobrazená jako samostatná větev tohoto stromu, ve které jsou zobrazené náhledy snímků. Každá studie může být sbalená kliknutím na symbol  a rozbalená kliknutím na symbol . Takto můžete zobrazit jen ty náhledy, které právě potřebujete. Každý náhled snímky se skládá z následujících částí:

- **Indikátor pozice na obrazovce** , který identifikuje umístění snímky v pohledu na pracovní ploše. Každá pracovní plocha (na levém i pravém monitoru) představuje obdélník rozdělený na jednotlivé pohledy. Umístění snímku v pohledu na pracovní ploše je určené bílým vybarvením v indikátoru pozice.
- **Text obsahující informaci o orientaci snímky** , který označuje laterality a view code mamografické snímky.
- **Indikátor obsahující informaci, že snímek byl již zobrazen** . Pokud snímek byl už jednou po otevření studie zobrazen v libovolném pohledu mamografického režimu, potom bude při jeho náhledu v navigátoru snímků zobrazený tento příznak.

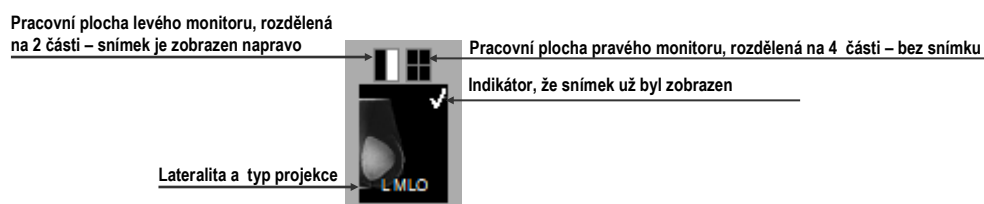

obr. 376 – Náhled snímky v navigátoru snímků

Navigátor snímků vám navíc umožňuje i umísťovat snímky přímo do pohledů pracovních ploch bez použití hanging protokolů mamografického režimu. Pro zobrazení snímky v pohledu pracovní plochy můžete použít jeden z následujících způsobů:

- Použít drag&drop metodu a přenést snímek ze seznamu studií navigátora do pohledu pracovní plochy na levém nebo pravém monitoru (viz obr. 377).



obr. 377 – Přesun snímku ze seznamu navigátora do pohledu pracovní plochy

- Použít drag&drop metodu a přenést snímek do náhledu pracovní plochy v rámci navigátora (viz obr. 378). Snímek se automaticky zobrazí i v příslušném pohledu pracovní plochy na daném monitoru.

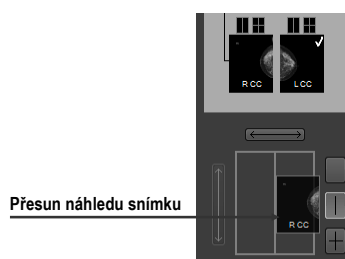

obr. 378 – Přesun snímku do náhledu pohledu pracovní plochy v navigátoru

- Kliknutím na požadovaný pohled v indikátoru pozice na obrazovce v seznamu studií (viz obr. 379). Snímek bude automaticky zobrazen v příslušném náhledu pracovní plochy a také v příslušném pohledu mamografické pracovní plochy na levém nebo pravém monitoru.

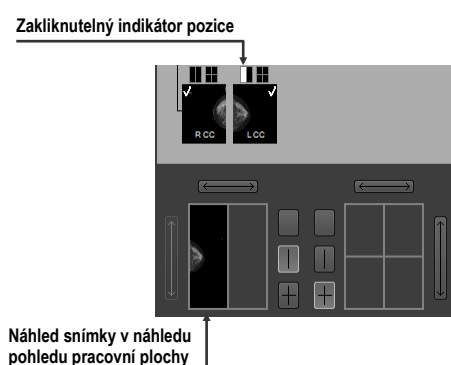

obr. 379 – Klikněte na obdélník v indikátoru pro zobrazení nebo skrytí snímky v příslušném pohledu

24.9.3 Náhled pracovní plochy v navigátoru snímků

Náhled pracovní plochy v dialogu **Navigátor snímků** se skládá z náhledů pracovních ploch obou monitorů (viz obr. 380) a umožňuje rozdělit pracovní plochu na jeden, dva nebo čtyři pohledy.

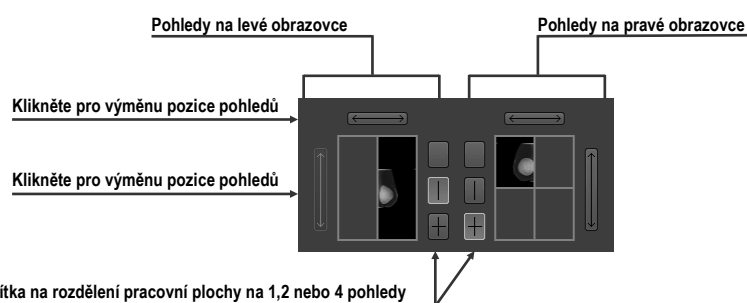

obr. 380 – Detail náhledu pracovní plochy levého a pravého monitoru

24.9.4 Pořadí snímků

Všechny zobrazené studie a jejich snímky v dialogu **Navigátor snímků** jsou seřazené podle přesně předdefinovaných pravidel. Pořadí zobrazených náhledů snímků v seznamu studií je definované podle následujících pravidel seřazených od nejnižší priority po nejvyšší:

- Podle laterality a orientace – snímky jsou seřazené v skupinách podle jejich umístění (CC je standardně před ML) a v rámci skupiny Dále podle laterality (pravé je standardně před levým).
- Podle typů snímků – prezentační snímky jsou zobrazované před snímky pro zpracování.
- Podle data a času studií – od nejnovější studie po nejstarší.

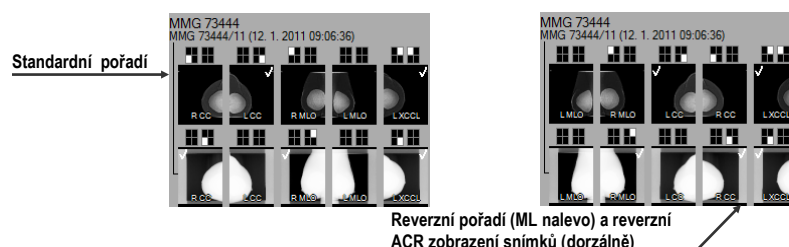

obr. 381 – Změna pořadí snímků při změně nastavení seřazování

Standardní pořadí snímků v dialogu **Navigátor snímků** je možné změnit pomocí parametru **Reverzní pořadí pohledů** v dialogu **Možnosti TomoConu**, záložka **Mamografický režim**. Tento parametr vám umožňuje změnit pořadí laterality a orientací snímků v navigátoru (ML na levé straně a laterality vlevo před vpravo). Navíc můžete skrýt snímky určené pouze pro zpracování (tzv. „for procesing“). Pro detailní popis (viz 4.8 Mamografický režim).

24.10 Manipulace se snímky

Vzhledem k principu mamografického vyšetření, není možné na mamografických snímcích vykonávat operace vyžadující prostorovou informaci (např. řezové čáry, DRR, MIP, MPR, 3D, ROI, atd.). Všechny další nástroje pro úpravu a popisování snímků však máte v mamografickém režimu plně dostupné, což vám umožňuje vykonávat plnohodnotnou mamografickou diagnostiku.

Mamografický režim vám neposkytuje možnost použít nástrojové dialogy tak, jak jejich poznáte z TomoConu. Všechny nástroje a funkce jsou dostupné přes hlavní nebo kontextové menu mamografického režimu. Navíc vám však tento režim umožňuje aktivovat nejčastější používané funkce v mamografii pomocí vždy zobrazeného panelu nástrojů (viz obr. 382).



obr. 382 – Mamografický panel nástrojů, část funkce pro úpravu snímku

Pomocí tohoto panelu nástrojů můžete aktivovat následující funkce pro úpravu snímky:

- Změna window/level hodnot
- Aplikování window/level předvoleb (presetů)
- Invertování pohledu
- Aplikování gamma korekce
- Použití lupy (s rozšířenou funkčností)

Práce se snímky v mamografickém režimu nevyžaduje měnit rozsah aplikování změn z jednoho pohledu ve více stupních (segment, série, studie). V mamografickém režimu vám TomoCon nabízí pouze dvě základní možnosti, změny (window/level, invertování, atd.) aplikovat pouze v aktuálním pohledu nebo aplikovat změny na všechny pohledy. Pro rozšíření změn do všech pohledů stlačte tlačítko **Rozsah všech** na mamografickém panelu nástrojů. Pokud chcete, aby se vámi vykonávané změny aplikovaly jen v aktuálním pohledu, vypněte tlačítko **Rozsah všech**.

Všechny změny, které během vaší práce v pohledu vykonáte (window/level, invertování, zvětšení, posun, atd.) můžete kdykoliv zrušit stlačením tlačítka na mamografickém panelu nástrojů.

24.10.1 Nastavení úrovně šedé

Libovolné změny window/level hodnot jsou okamžitě aplikované na aktuální pohled nebo na všechny pohledy mamografického režimu (když je aktuální rozsah nastavený

na všechny pohledy, tzn. Tlačítko  **Rozsah všech** v panelu nástrojů je stlačené).

Pro změnu window/level hodnot mamografické snímky v aktuálním pohledu máte k dispozici následující možnosti:

- Úprava hodnot window/level pomocí myši.

Kliknutím na tlačítko  **Window/level** na panelu nástrojů aktivujete window/level funkci. Následně stlačte tlačítko myši a pohybováním upravujte hodnoty window a level snímky (viz obr. 383).

- Aplikování window/level předvolby.

Když si přejete aplikovat window/level předvolbu (preset), klikněte na tlačítko . Zobrazí se rozbalovací seznam předdefinovaných aplikovatelných window/level předvoleb, v kterém kliknutím aplikujete požadovanou předvolbu na snímku.

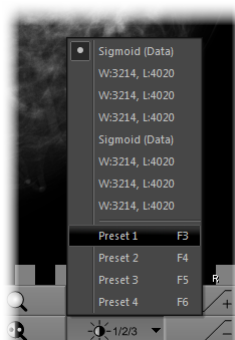



obr. 383 – Seznam window/level předvoleb

- Invertování barevné palety v aktuálním pohledu.

Stlačením tlačítka  **Invertovat** na panelu nástrojů invertujete barevnou paletu snímku.

- Zvýšení nebo snížení faktoru gamma korekce.

V mamografickém režimu není možné měnit typ okna. Můžete však použít operaci gamma korekce, jejíž faktor je možné zvyšovat nebo snižovat s krokem 0,1. Kliknutím na tlačítko  zvětšíte nebo na tlačítko  zmenšíte hodnotu faktoru gamma korekce. Minimální hodnota faktoru korekce je 1/2,5 a maximální je 2,5. Aktuální hodnota faktoru je zobrazovaná v textech pohledu jako součást window/level textu (viz obr. 384)

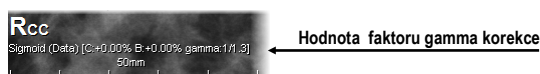

obr. 384 – Hodnota faktoru v textech pohledu

Všechny změny hodnot window, level nebo kontrastu můžete kdykoliv zrušit pomocí tlačítka  na mamografickém panelu nástrojů.

24.10.2 Změna velikosti snímku

Faktor zvětšení snímku v aktuálním pohledu můžete změnit pomocí funkce zvětšit nebo zvětšit výřez. Tyto funkce aktivujete zvolením položek **Zvětšit** nebo **Zvětšit výřez** v kontextovém menu aktuálního pohledu nebo v menu **Snímek** hlavního menu mamografického režimu. Následně pohybováním myši v rámci pohledu (se současným držením tlačítka myši) měníte faktor zvětšení v pohledu. Faktor je možné také upravit otáčením kolečka myši se současným držením klávesy **Ctrl**. Pro podrobný popis používání zvětšovací funkcí (viz 7.2 Změna velikosti snímku).

V mamografickém režimu existuje také možnost výběru jednoho ze 4 různých režimů zvětšování. Aktuálně zvolený režim zvětšování (který definuje způsob interpretace zvětšovacího faktoru) můžete měnit pomocí seznamu (viz obr. 385), který se zobrazí po kliknutí na tlačítko  na mamografickém panelu nástrojů. Po kliknutí se zobrazí rozbalovací seznam, z kterého můžete vybrat nový režim zvětšování kliknutím na odpovídající položku.

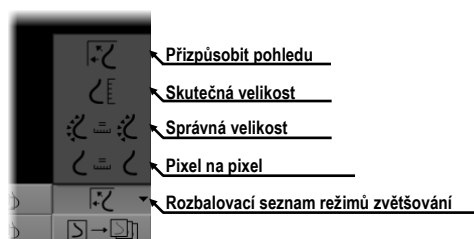

obr. 385 – Režimy zvětšování v mamografickém režimu

Po aplikování nového režimu zvětšování, změně faktoru zvětšení nebo posunutím snímky v pohledu může nastat situace, že některé části snímky budou skryté mimo pohledu. Mamografický režim TomoConu vás o skutečnosti, že v pohledu není zobrazená celá snímek, informuje následujícími způsoby:

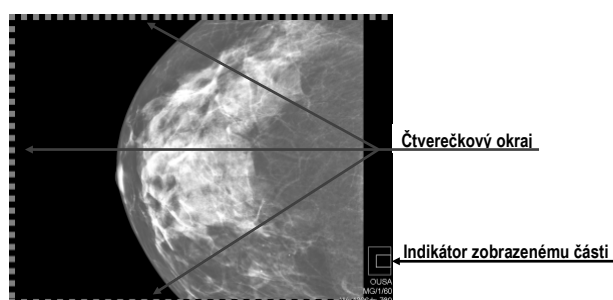

- Čtverečkovým okrajem, který je zobrazen na strane pohledu, kde není viditelná celá část snímku (viz obr. 386). Zobrazování tohoto okraje můžete aktivovat a deaktivovat položkou **Indikovat zobrazení výseku snímku v pohledu (checkered border)** v dialogu **Možnosti TomoConu** (viz 4.8 Mamografický režim).
- Indikátorem zobrazené části snímku, který identifikuje viditelnou část snímku v pohledu pomocí dvou obdélníků. Indikátor je zobrazený jako informační text v mamografickém pohledu (viz obr. 386) a podle vašich požadavků můžete měnit jeho barvu a umístění v pohledu (viz 4.3 Texty v pohledech).



obr. 386 – Indikátor zobrazené části snímku a čtverečkový okraj

24.10.3 Lupa



Lupa vám umožňuje zobrazit vámi vybrané zvětšené části snímky v samostatném malém okně. Faktor zvětšení lupy definuje zvětšení části snímku v lupě oproti snímku v pohledu. Poloha lupy v rámci pohledu definuje část snímky zobrazenému v lupě, tzn., že jej pohybováním v pohledu měníte zobrazenou část.

Pro zobrazení lupy v pohledu, klikněte na tlačítko  **Lupa** (nebo tlačítko  **Invertovaná lupa**) na mamografickém panelu nástrojů. Potom kliknutím levým tlačítkem myši do pohledu vytvoříte okno lupy (viz obr. 387). Po uvolnění tlačítka myši okno lupy zůstane trvale zobrazené. Podobným způsobem můžete definovat lupy i v jiných Pohledech mamografického režimu TomoConu. Pro zrušení zobrazené lupy v pohledu dvakrát klikněte myši do pohledu.

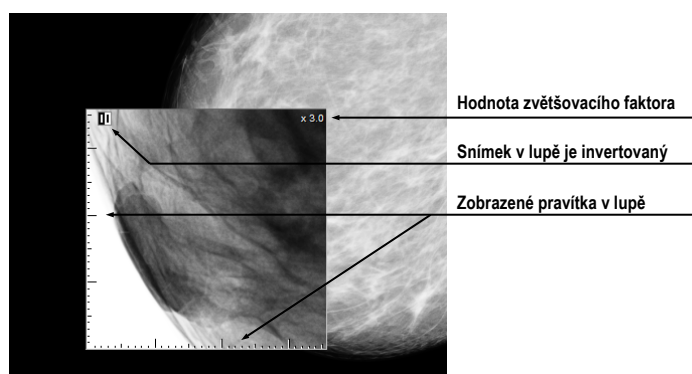
Zobrazená lupa je automaticky pokladaná za součást pohledu a proto každá akce v pohledu (zvětšování, posouvání, měnění, window/level, manipulace s měřicími nástroji, atd.) je aplikovaná také ve zvětšené části snímku v lupě.



obr. 387 – Lupa zobrazující invertovanou snímku zvětšenou 3x

Pro změnu polohy lupy v pohledu aktivujte funkci lupy (klikněte na nestlačené tlačítko  nebo ) klikněte myši do pohledu do bodu nové polohy lupy.

Změnu zvětšovacího faktoru lupy dosáhnete stlačením klávesy **Ctrl** a otáčením kolečka myši (až do hodnoty 8). Aktuální hodnota zvětšovacího faktoru lupy se zobrazuje v pravém horním rohu lupy (viz obr. 387).

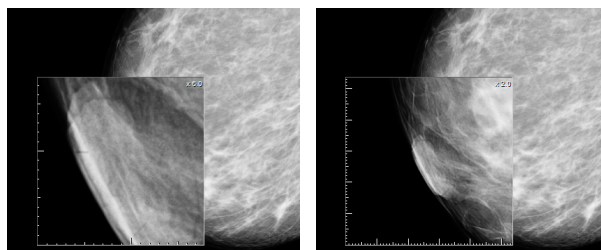

a)

b)

obr. 388 – Lupa v pohledu, zvětšení 6x (a), zvětšení 2x (b)

Pro inverzní zobrazení zvětšené části snímku v lupě (viz obr. 389) stlačte klávesu **Tab**. Invertování v lupě vypnete, pokud znovu stlačíte klávesu **Tab**.

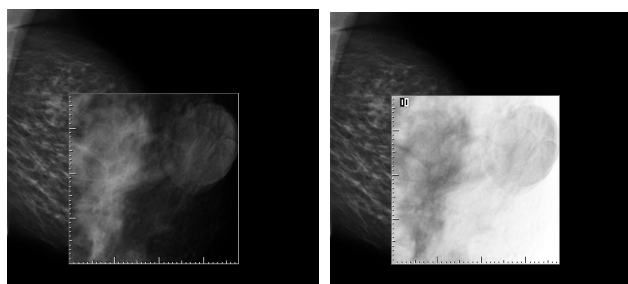



a)

b)

obr. 389 – Zobrazení snímky v lupě normálně (a), invertované (b)

24.11 Přechod po snímcích

Mamografické vyšetření pacienta pomocí mamografického režimu TomoConu je potřebné vykonat velmi detailně. Můžete na to využít funkce zvětšování, lupu nebo způsob přechodu po snímcích. Tento způsob automaticky postupně přechází krok za krokem přes celý mamografický snímek v pevném rozlišení. Snímek je rozdělen do více navzájem se nepřekrývajících (až na případ okrajových) obdélníkových částí. Použitím této metody následně dojde k sekvenčnímu zobrazování těchto částí snímky v pohledu, a to ve vzestupném nebo sestupném pořadí. Po přechodu všech částí snímku je zaručené, že jste prohlédli celou část snímky s mamografickou informací.

Způsob přechodu po snímcích spustíte kliknutím na tlačítka  **Následující přechod po snímku** nebo  **Předcházející přechod po snímku**. Následně se spustí způsob přechodu po snímcích (viz obr. 390) a v pohledu bude zobrazená první část snímky. Tento způsob přechodu se aplikuje na všechny pohledy mamografického režimu, a proto všechny pohledy zobrazují odpovídající části snímků simultánně.

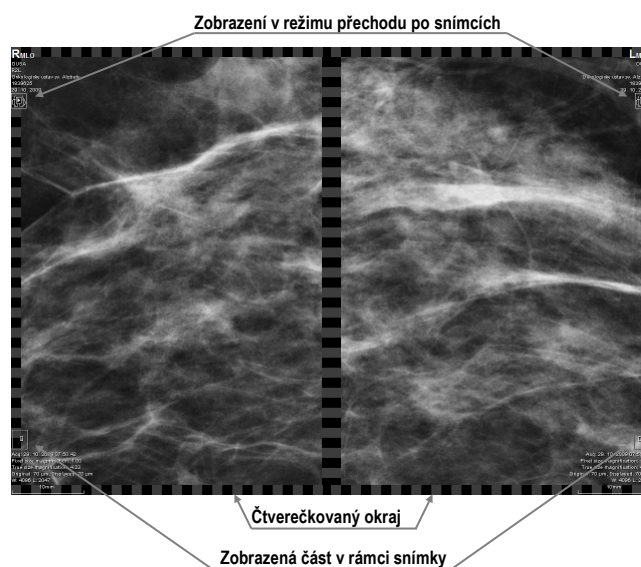

obr. 390 – Zobrazení snímků v režimu přechodu po snímcích

Pro přechod na další část snímky stlačte tlačítko  **Následující přechod po snímku.**

Pro přechod na předcházející část snímky stlačte tlačítko  **Předcházející přechod po snímku.**

Během vaší práce ve způsobu přechodu po snímcích můžete kdykoliv přejít na první část snímku resetováním pohledu. Podobně když v pohledu zobrazíte jiný snímek, způsob posunu ve snímcích zůstane zachovaný a v pohledu bude zobrazená první část tohoto snímku.

Způsob přechodu po snímcích neomezuje používání ostatních funkcí mamografického režimu (WL, zvětšování, posun, lupa, atd.). Avšak v případě, pokud vykonáte změnu velikosti nebo polohy zobrazené části snímky, způsob přechodu po snímcích bude zrušený. Opět ho aktivujete tlačítkem **Následující přechod po snímku** nebo **Předcházející přechod po snímku**.

24.11.1 Části snímku v módu přechodu po snímcích

Velikost, pozice a pořadí jednotlivých částí snímku v módu přechodu po snímcích je závislá od více faktorů, jak jsou velikost snímku, velikost pohledu, lateralita snímku, její orientace a zvolený režim zvětšování.

Při určování velikosti částí snímky zobrazené v pohledu je možné použít zvětšovací režim pixel na pixel nebo stejná velikost (upravený o škálovací faktor). Vybrat jeden z těchto dvou režimů je možné zaškrtnutím položky **Pixel na pixel** nebo **Stejná velikost** (spolu se škálovacím faktorem) v záložce **Mamografický režim**

v dialogu **Možnosti TomoConu** (viz 4.8 Mamografický režim). Velikost částí snímků je definovaná aktuální režimem zvětšování pro způsob přechodu po snímcích.

Orientace a lateralita snímků určuje pořadí částí snímků při přechodu. První částí je vždy horní část snímku na straně hrudníku. Potom jsou následující části seřazené tak, aby postupně přešly celou snímkem až po poslední část k dolnímu okraji snímku na straně odvrácené k hrudníku (viz obr. 391).

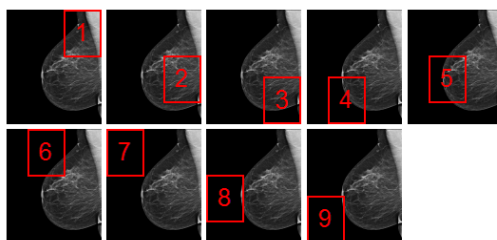

obr. 391 – Pozice a pořadí částí snímku pro režim přechodu po snímcích (R lateralita)

Některé mamografické snímky mohou mít definovanou oblast vzduchu nebo oblast neobsahující tkáň. Při prohlížení těchto snímků ve způsobu přechodu po snímcích vám TomoCon poskytuje možnost tyto oblasti přeskočit (viz obr. 392). Takovýmto způsobem se může počet kroků potřebných na přechod všemi částmi snímku výrazně snížit. Tuto možnost můžete aktivovat povolením možnosti **Vynechat prázdné oblasti při přechodu snímku** v záložce **Mamografický režim** v dialogu **Možnosti TomoConu**.

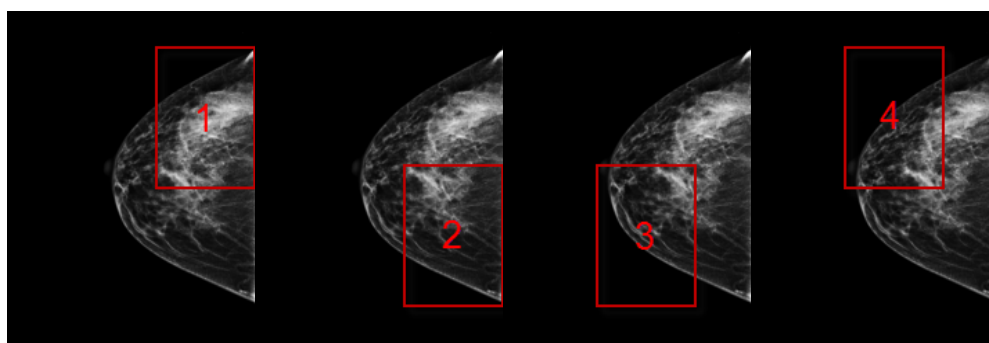

obr. 392 – Přechod po snímcích s vynechanou oblastí vzduchu

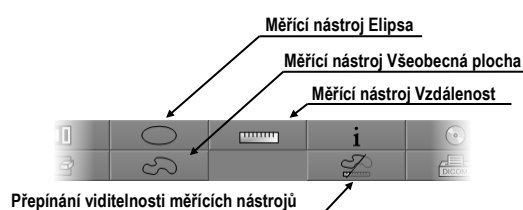

24.12 Měřicí nástroje

Mamografický režim vám také poskytuje možnost používat anotace a měřicí nástroje TomoConu. Pokud v mamografickém režimu nejsou dostupné nástrojové dialogy, měřicí nástroje jsou dostupné pomocí menu **Měřicí nástroje** hlavního menu mamografického režimu. Avšak nejčastější používané měřicí nástroje v mamografii (elipsa, všeobecná plocha a vzdálenost) jsou dostupné také na mamografickém panelu nástrojů na pravém monitoru (viz obr. 393).



obr. 393 – Mamografický panel nástrojů, část měřící nástroje

Pro aktivování měřících nástrojů na mamografickém panelu nástrojů klikněte na:

- tlačítko  **Elipsa**, pro aktivování měřícího nástroje elipsa (viz 9.9 Elipsa)
- tlačítko  **Všeobecná plocha**, pro aktivování měřícího nástroje všeobecná plocha (viz 9.11 Všeobecná plocha)
- tlačítko  **Vzdálenost**, pro aktivování měřícího nástroje vzdálenost (viz 9.4 Vzdálenost)

Tlačítkem  v části pro měřící nástroje na panelu nástrojů můžete zapnout/vypnout viditelnost všech definovaných měřících nástrojů ve všech pohledech mamografie.

25 Quick support

TeamViewer QuickSupport je nástroj, který aplikace TomoCon používá pro vzdálenou zákaznickou podporu ze strany společnosti TatraMed.

Pro aktivaci QuickSupport v TomoConu postupujte podle následujících kroků:

- Klikněte na položku **Pomocník / QuickSupport** v hlavním menu TomoConu.
- Zobrazí se dialog **TatraMed TeamViewer** s ID a heslem (viz obr. 394).
- Zatelefonujte na zákaznickou podporu TatraMedu (viz 26 Kontakt).
- Poskytněte vaše ID a heslo zákaznické podpoře a umožníte jí tak vzdálený přístup na váš počítač. Na monitoru můžete sledovat, jaké kroky vykonává operátor zákaznické podpory na vašem počítači.

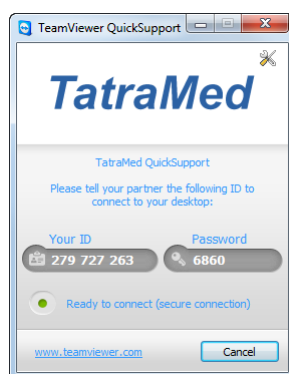

obr. 394 – TeamViewer QuickSupport aplikace s vaším ID a heslem

Pro uzavření vzdáleného připojení zavřete TeamViewer QuickSupport nástroj kliknutím na tlačítko **Cancel**.

26 Kontakt

V případě jakýchkoliv připomínek nebo otázek prosím kontaktuje naše ústředí:

TatraMed spol. s r.o.
Líščie údolie 7
841 04 Bratislava
Slovenská Republika

Tel: +421 2 60202301

+421 2 60202391 (hotline podpora, v pracovných dňoch 8:00-16:00)

Fax: +421 2 60202352

E-mail: info@tatramed.com