

TomoCon 3.0

Uživatelská příručka

TatraMed

TomoCon 3.0 Workstation

TomoCon 3.0 Viewer

TomoCon 3.0 Lite

Verze 3.0.14

TomoCon PACS 3

TatraMed spol. s r.o., Líščie údolie 7, 841 04 Bratislava, Slovak Republic

Tel.: +421 (2) 60202301

Info@tatramed.sk

Fax: +421 (2) 60202352

www.tatramed.sk



© Copyright 2000 – 2009 TatraMed spol. s r.o.

Všetchna práva vyhrazena. Žádná část tohoto manuálu nesmí být reprodukována, či přenášena v žádné formě, včetně fotokopírování a nahrávání bez písemného souhlasu držitele licence: TatraMed spol. s r.o., Líščie údolie 7, 841 04 Bratislava, Slovenská republika.

TomoCon® je zapsaná ochranná známka společnosti TatraMed spol. s r.o. Všechny názvy produktů a společností uvedeny v tomto manuálu mohou být chráněna ochrannými známkami jejich příslušných vlastníků.

Všetchna jména pacientů užitá v tomto manuálu jsou fiktivní.

Obsah

1	Všeobecné poznámky	9
1.1	Účel použití.....	9
1.2	Bezpečnostní opatření.....	9
1.3	Třída produktu a označení CE	9
2	TomoCon - základy	10
2.1	Instalace a odinstalování TomoConu.....	10
2.1.1	Požadavky na instalaci systému.....	10
2.1.1.1	Hardwarové požadavky	10
2.1.1.2	Dodatečná hardwarová doporučení.....	10
2.1.1.3	Softwarové požadavky	10
2.1.2	Instalace TomoConu	11
2.1.3	Odinstalování TomoConu.....	11
2.1.4	Instalace licencí.....	11
2.2	Spuštění TomoConu	12
2.3	Přihlášení do TomoConu	12
3	Používání TomoConu	13
3.1	Pracovní plocha	13
3.1.1	Rozložení pracovní plochy	13
3.1.2	Organizace rozložení pracovní plochy.....	15
3.1.2.1	Uložení rozložení	15
3.1.2.2	Načtení rozložení	16
3.1.2.3	Správce rozložení.....	16
3.1.3	Aktuální pohled.....	17
3.2	Paleta náhledů	17
3.3	Programové menu TomoConu.....	20
3.4	Panely nástrojů.....	21
3.5	Stavový řádek	21
3.6	Programové menu TomoConu.....	22
3.6.1	Menu TomoCon	22
3.6.2	Menu Studie	22
3.6.3	Menu Nástroje.....	23
3.6.4	Menu Snímek	24
3.6.5	Menu Filtř	25
3.6.6	Menu Měřicí nástroje.....	26
3.6.7	Menu Převrátit/Otočit	27

3.6.8	Menu Rozložení plochy	27
3.6.9	Menu Pohled	28
3.6.10	Menu Pomocník	30
3.7	Souřadnicový systém	30
3.7.1	Transformace snímku	31
3.7.2	Chybějící transformace	31
3.7.3	Aktuální bod	31
4	Uživatelská nastavení TomoConu	33
4.1	Všeobecné uživatelské nastavení	33
4.2	Funkce tlačítek myši	34
4.3	Výběr zobrazených informací v pohledech	35
4.4	Nastavení vlastností podle modalit	36
4.5	Nastavení barev	38
4.6	Nastavení jazyka TomoConu	39
5	Stáhnutí a otevření studie	41
5.1	Vyhledávání studií	41
5.2	Lokálně uložené studie (Lokální studie)	43
5.3	Otevření více studií	44
5.4	TomoCon PACS server	44
5.5	DICOMDIR	45
5.6	Získání studie z externího zařízení	46
5.7	Poslání studie na externí údajové zařízení	46
5.8	Monitorování a řízení odesílání/přijímání studií	46
5.9	Nastavení	47
5.9.1	Nastavení lokálního úložiště Lokální studie	48
5.9.2	Nastavení DICOM přijímače	48
5.9.3	Konfigurace externích DICOM zařízení	48
5.10	Uložení studie	49
5.11	Zavření studií	49
6	Prohlížení snímků	50
6.1	Zobrazení snímku	50
6.2	Sekvence snímků	52
6.3	Synchronizace sérií	53
6.4	Přehrávání víceobrázkových snímků	55

7	Manipulace se snímkami	57
7.1	Nastavení úrovně šedé	57
7.1.1	Dialog Window/Level.....	57
7.1.2	Window/Level předvolby	58
7.1.3	Změny Window/Level pomocí myši	58
7.2	Změna velikosti snímku.....	59
7.2.1	Dialog Zvětšení.....	59
7.2.2	Zvětšení pomocí myši.....	59
7.2.3	Posun pomocí myši.....	60
7.2.4	Lupa	60
7.3	DSA - Digital Subtraction Angiography	61
7.3.1	Automatický DSA mód.....	61
7.3.2	Manuální DSA mód	62
7.4	Řezové čáry	63
7.4.1	Zrušení řezových čar.....	65
7.4.2	Automatický mód.....	65
7.4.3	Tisk a uložení řezových čar	65
7.5	Fúze.....	65
7.6	Poznámky klíčových snímků.....	67
7.6.1	Přidání poznámky ke klíčovému snímku.....	67
7.6.2	Prohlížení a editování poznámek klíčového snímku	68
7.6.3	Načtení a uložení poznámek klíčových snímků.....	69
7.7	Exportování snímků.....	69
7.7.1	Exportování snímků	69
7.7.2	Exportování snímků do videosouboru formátu AVI	70
7.8	Přidání nového snímku do série.....	71
8	Hanging protokoly	73
8.1	Použití hanging protokolů.....	73
8.2	Importování a exportování hanging protokolů	74
8.3	Vytvoření a úprava hanging protokolů.....	75
8.3.1	Dialog Vlastnosti hanging protokolu.....	75
8.3.2	Identifikace aplikovaných kritérií a vlastností.....	77
9	Měřicí nástroje.....	78
9.1	Textová poznámka.....	80
9.2	Popisovač.....	81
9.3	Vzdálenost	81

9.4	Vzdálenosti a úhel.....	81
9.5	Sonda	82
9.6	Bodové měření.....	82
9.7	Průběh hustoty	83
9.8	Elipsa	84
9.9	Obdélník	84
9.10	Všeobecná plocha	85
9.11	Cobbův úhel.....	85
9.12	Kalibrace.....	86
9.13	Zobrazení/ukrytí měřících nástrojů.....	87
9.14	Odstranění měřících nástrojů.....	87
9.15	Seznam měřících nástrojů.....	87
10	Konturování pacienta – vytváření ROI.....	89
10.1	Definování nového ROI.....	90
10.2	ROI algebra.....	91
10.3	Zjednodušení ROI.....	91
10.4	Kopírování ROI	92
10.5	Export ROI do souboru DXF nebo VTK.....	92
10.6	Definování vlastností ROI	93
10.7	Definování kontur	94
10.8	Automatické konturování struktur	96
11	MPR - MultiPlanární Rekonstrukce	98
11.1.1	Libovolná rovina řezu	99
11.1.2	Online MPR	99
11.2	Interaktivní posouvání a otáčení MPR	99
12	MIP - Maximum Intensity Projection.....	101
13	DRR - Digitálně Rekonstruovaný Radiogram.....	102
14	3D vizualizace	103
14.1	Nastavení 3D pohledu.....	103
14.2	Otáčení, prostorová orientace	105
14.3	Posouvání rovin řezu MPR.....	106
14.4	Volume rendering	106
15	Registrace	108

15.1	Definování registrace.....	108
15.1.1	Identita	109
15.1.2	CA-CP.....	109
15.1.3	Porovnání povrchů	110
15.1.4	Landmark	110
15.1.5	Manuální	111
15.1.6	MIR.....	113
16	Tisk obrazových údajů.....	115
16.1	MS Windows tiskárna.....	115
16.2	DICOM tiskárna	117
16.2.1	Pracovní plocha DICOM tisk.....	117
16.2.2	Paleta zmenšených náhledů DICOM tisk	118
16.2.3	Menu DICOM tisk	118
16.2.4	Panel nástrojů DICOM tisk.....	119
16.2.5	Stavový řádek DICOM tisk	120
16.2.6	Instalace DICOM tiskárny	120
16.2.7	Nastavení vlastností rozhraní DICOM tisk.....	121
16.2.8	Úpravy snímků.....	122
16.2.9	Výběr snímků pro tisk.....	123
16.2.10	Úpravy a přesuny mezi filmy.....	123
16.2.11	Monitorování a řízení úloh pro tisk	124
17	Rozhraní dotykové obrazovky.....	125
17.1	Otevření studie pacienta	126
17.2	Zavření studie	127
17.3	Nastavení úrovně šedé	127
17.4	Posouvání snímků a změna jejich velikosti	128
17.5	Přehrávání víceobrázkových snímků.....	129
17.6	Změna rozložení pracovní plochy	130
18	Lékařské zprávy.....	131
18.1	Vytvoření nové šablony.....	131
18.2	Vytvoření nové zprávy	131
18.3	Prohlížení zprávy	134
18.4	Editování zprávy	135
18.5	Uložení zprávy.....	135
18.6	Vymazání zprávy	135
19	Anonymizace studií	136

20	Vytvoření nové studie/série	137
21	Archivace snímků na CD.....	139
22	Kontakt	143

1 Všeobecné poznámky

1.1 Účel použití

TomoCon PACS je PACS systém určený na uchovávání, manipulaci, přenos, vizualizaci a diagnostiku údajů pacienta. Umožňuje import a export DICOM údajů a vizualizaci uložených snímků pro diagnostické účely.

1.2 Bezpečnostní opatření

TomoCon se spouští pod operačními systémy Microsoft Windows 98 SE, Windows 2000 nebo Windows XP Professional, proto se doporučuje dobrá znalost použitého operačního systému.

Před instalací TomoConu pro klinické použití se požaduje dobré pochopení instrukcí pro instalaci (viz kap. **2.1.2 Instalace TomoConu**). Před klinickým použitím TomoConu se požaduje porozumění kompletní uživatelské příručce uvedené v tomto dokumentu.

Uživatelé určující diagnózu by měli být obeznámeni s tím, že některé pohledy zobrazují **rekonstruované údaje**. I když jsou tyto údaje vypočteny z originálních údajů pacienta, může být v případě existence patologického nálezu, který je menší než je snímací rozlišení při vyšetření pacienta, zobrazena zdravá tkáň bez patologického nálezu.

Taktéž mohou rekonstruované údaje v některých případech obsahovat artefakty, které by neměly být interpretovány jako reálné patologické nálezy.

TomoCon uchovává obrazové údaje pacienta společně s jeho osobními údaji (při otevírání v TomoConu nebo při exportování z TomoConu). Je proto nutné zabezpečit ochranu těchto údajů před neautorizovaným přístupem osob.

1.3 Třída produktu a označení CE

TomoCon 3.0 je *zdravotnická pomůcka třídy IIa* ve shodě s požadavky evropské direktivy MDD 93/42/EEC a byl certifikován podle uvedené direktivy. Písemné prohlášení o shodě je k dispozici na vyžádání (kontakt - viz kap. **22 Kontakt**).



2 TomoCon - základy

2.1 Instalace a odinstalování TomoConu

2.1.1 Požadavky na instalaci systému

TomoCon potřebuje následující hardware a software jako minimální pracovní konfiguraci (v závorkách jsou uvedeny doporučené hodnoty):

2.1.1.1 Hardwarové požadavky

- **procesor** - Pentium, frekvence minimálně 1 GHz (Pentium IV 2.5 GHz a vyšší),
- **paměť** - 256 MB (512 MB),
- **CD-ROM**,
- **hard disk** - 100 MB volného diskového prostoru pro instalaci software (minimálně 10 GB pro údaje pacientů),
- **monitor** - barevný 19" monitor nebo 17" LCD panel (21" monitor, 19" LCD panel, doporučují se dva monitory a grafická karta s výstupem pro dva monitory),
- **grafická karta** - rozlišení 1024x768 bodů, True color - 32 bitové barvy, (3D akcelerátor, karta se dvěma výstupy).

2.1.1.2 Dodatečná hardwarová doporučení

- **port pro tiskárnu** nebo **USB port** - pro připojení hardwarového ochranného klíče,
- **síťový port** - pro přenos údajů, připojení k PACS systémům,
- **zálohovací systém** - na principu magnetické pásky, CD-ROM nebo diskového pole.

2.1.1.3 Softwarové požadavky

TomoCon Workstation:

- **operační systém** - Microsoft Windows 2000, XP, Vista,
- **Microsoft Internet Explorer** - verze min. 5.5,

TomoCon Viewer, TomoCon Lite:

- **operační systém** - Microsoft Windows 2000, XP, Vista,
- **Microsoft Internet Explorer** - verze min. 5.5.

2.1.2 Instalace TomoConu

Postup při instalování TomoConu:

1. Vložit instalační CD do mechaniky. Po chvíli se automaticky zobrazí okno, umožňující zvolit instalaci TomoConu. Pokud se okno zobrazí, je možné přejít ke kroku 3. Pokud se nezobrazí, následuje krok 2.
2. Spustit soubor `SETUP.EXE` z instalačního CD dvojitým kliknutím levého tlačítka myši na ikonu 'My Computer / Tento počítač' na pracovní ploše, dvojitým kliknutím na ikonu CD-ROM mechaniky (například 'D') a kliknutím na program 'Setup' nebo 'Setup.exe'.
3. Postupovat podle pokynů konfiguračního programu TomoConu.

2.1.3 Odinstalování TomoConu

TomoCon se odinstaluje kliknutím na tlačítko **Start** programu MS Windows, **Settings**, **Control Panel** a spuštěním **Add/Remove Programs**. Ze seznamu aktuálně instalovaných programů se zvolí program **TomoCon** a potvrdí se tlačítkem **Change/Remove**.

2.1.4 Instalace licencí

Pro verzi TomoCon Advanced WS jsou poskytovány následující licence:

- licence pro automatickou registraci typu MIR (viz kap. **15.1.6 MIR**),
- licence pro Volume Rendering (viz kap. **14.4 Volume rendering**),
- licence pro uchovávání RT struktur ve formátu DICOM.



Po instalaci licence pro RT struktury je potřeba, aby byly všechny studie, které obsahují uložené RT struktury bez této licence, otevřené v aplikaci TomoCon a opět uloženy na disk.

Postup při instalaci licence do TomoConu:

1. Klikněte na položku **Licence...** v menu **Pomocník** programového menu aplikace.

2. Zobrazí se dialog **Licence...** (viz obr. 1), v němž je zobrazený seznam nainstalovaných licencí, které můžete odstranit kliknutím na tlačítko **Odstranit**, nebo můžete přidat novou licenci kliknutím na tlačítko **Instalovat** (zobrazí se dialog pro určení umístění licenčního souboru).

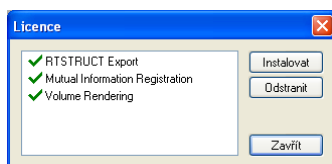

obr. 1 – Dialog Licence

2.2 Spuštění TomoConu

TomoCon se spouští kliknutím na tlačítko **Start** operačního systému MS Windows, **Programs, TomoCon 3.0** a nakonec **TomoCon**.

Parametry spuštění TomoConu:

- /t - spuštění TomoConu v režimu dotykové obrazovky (viz kap. 17 **Rozhraní dotykové obrazovky**).

2.3 Přihlášení do TomoConu

Aplikace TomoCon poskytuje následující možnosti autorizace přístupu:

- neautorizovaný přístup, kdy může aplikaci spustit libovolný uživatel přihlášený na pracovní stanici,
- autorizované přihlášení pomocí uživatelského jména a hesla. Po spuštění aplikace se zobrazí přihlašovací okno (viz obr. 2), kde je potřeba zadat uživatelské jméno a heslo a potvrdit stisknutím tlačítka **OK**.



obr. 2 – Dialog Přihlásit do TomoConu

3 Používání TomoConu

Aplikace TomoCon (viz obr. 3) se skládá z následujících hlavních částí:

- pracovní plocha (viz kap. 3.1 Pracovní plocha),
- paleta zmenšených náhledů (viz kap. 3.2 Paleta náhledů),
- menu TomoConu (viz kap. 3.3 Programové menu TomoConu),
- panely nástrojů (viz kap. 3.4 Panely nástrojů),
- stavový řádek (viz kap. 3.5 Stavový řádek).

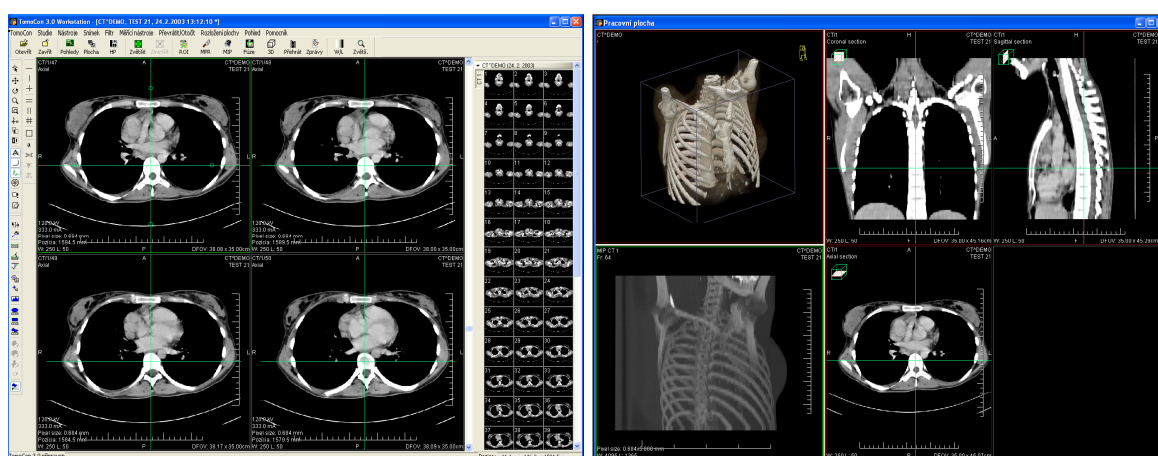

obr. 3 – Aplikace TomoCon

3.1 Pracovní plocha

Pracovní plocha představuje uzavřenou oblast určenou k vizualizaci a diagnostice pacientových údajů (zobrazení snímků z vyšetření, MPR, 3D, atd.). Hlavní pracovní plocha je svázaná s hlavním oknem TomoConu. V případě potřeby je možné vytvořit i další nezávislé pracovní plochy s měnitelnými rozměry a umístit je kdekoli na dalších obrazovkách. Novou pracovní plochu vytvoříte kliknutím na položku **Vytvořit novou pracovní plochu** v menu **Pohled** programového menu aplikace. Následně se automaticky vytvoří nová prázdná pracovní plocha a umístí se na první volný monitor vašeho pracovního prostoru.

3.1.1 Rozložení pracovní plochy

Každou existující pracovní plochu je možné podle potřeby rozdělit na libovolný počet menších částí různé velikosti nazývaných segmenty, které obsahují vámi zadané rozložení pohledů.

Každá nová pracovní plocha je tvořena iniciálně jedním segmentem, pro který je možné definovat jen rozložení pohledů. Pro jeho rozdělení na další segmenty, jakož i další rozdělení jiných segmentů postupujte podle následujících kroků (viz obr. 4 a):

1. Z panelu nástrojů **Rozložení plochy** vyberte požadovaný typ rozdělení,
2. Levým tlačítkem myši klikněte do vybraného segmentu, který chcete rozdělit.

Segmenty jsou na pracovní ploše oddělené hrubými oddělovači, které je možné kdykoli posouvat a tím měnit jejich hranice podle následujících kroků (viz obr. 4 b):

1. Přesuňte kurzor myši na hranici segmentu, kterou chcete posunout,
2. Stiskněte levé tlačítko myši, přesuňte hranici na požadované místo a uvolněte tlačítko myši.

Pro odstranění existujícího segmentu/segmentů (viz obr. 4 c):

1. Z panelu nástrojů **Rozložení plochy** vyberte položku **Odstranit segment**,
2. Kurzor myši přesuňte na segment/segmenty, který chcete odstranit (označí se bílou barvou) a klikněte levým tlačítkem myši.

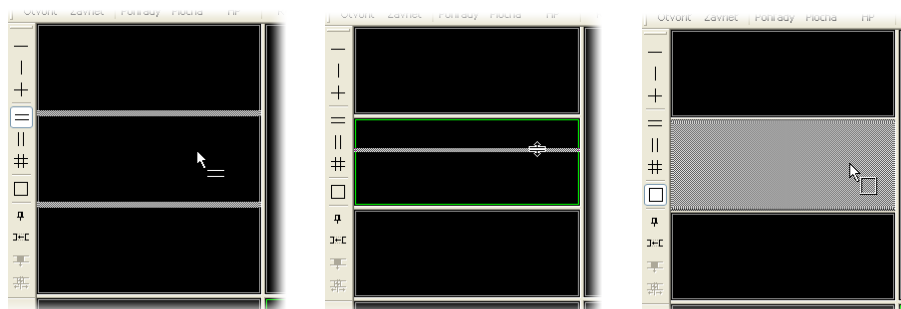

(a)

(b)

(c)

obr. 4 – Rozložení pracovní plochy, rozdělení segmentu (a), posun hranice segmentu (b), odstranění segmentu (c)

Po definování rozložení segmentů je možné měnit rozložení pohledů v každém segmentu podle následujících kroků (viz obr. 5):

1. Levým tlačítkem myši klikněte na vybraný segment,
2. V hlavním panelu nástrojů klikněte na položku **Pohledy**,
3. V zobrazené mřížce označte požadované rozložení pro segment.

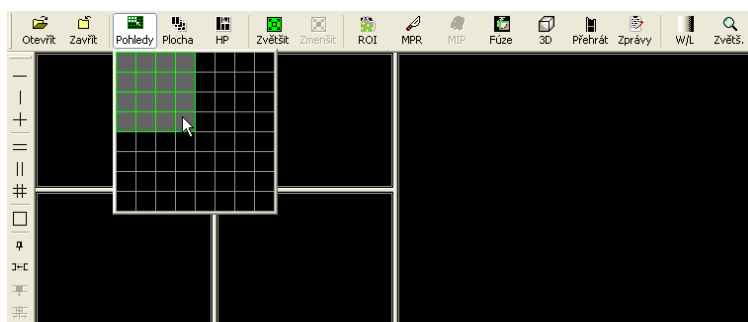

obr. 5 – Definování pohledů segmentu

3.1.2 Organizace rozložení pracovní plochy

Po vytvoření všech pracovních ploch aplikace a jejich umístění na jednotlivé monitory je možné dané rozložení uchovat pro budoucí použití. Aplikace umožňuje organizovat rozložení v následujících seznamech:

- **Poslední použité rozložení** - seznam čtyř posledních použitých rozložení,
- **Oblíbená rozložení** - seznam oblíbených rozložení, do něhož je možné přidávat/odebírat již uložená rozložení pomocí **Správce rozložení**,
- **Další rozložení** - seznam zbylých rozložení, která se nenacházejí v seznamu oblíbených rozložení. Z tohoto seznamu je možné přidávat rozložení do oblíbené.

Jednotlivá rozložení je možné z těchto seznamů kdykoli použít.

3.1.2.1 Uložení rozložení

Pro uložení aktuálního rozložení:

1. Klikněte na položku **Přidat rozložení...** v menu **Rozložení plochy** hlavního menu aplikace
2. Do zobrazeného dialogu (viz obr. 6) zadejte jméno přidávaného rozložení a stiskněte tlačítko **Přidat**.

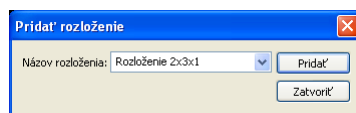

obr. 6 – Dialog Přidat rozložení

Nové rozložení bude automaticky přidáno do příslušného seznamu rozložení (**Další rozložení**) pod zadaným jménem. V případě, že chcete přepsat již existující rozložení, zadejte jméno existujícího rozložení a po stisknutí tlačítka **Přidat** potvrďte přepsání.

3.1.2.2 Načtení rozložení

Pro načtení uloženého rozložení:

1. Klikněte na položku **Plocha** v hlavním panelu nástrojů
2. V zobrazeném okně klikněte levým tlačítkem myši na požadované rozložení. To se následně načte do aplikace.

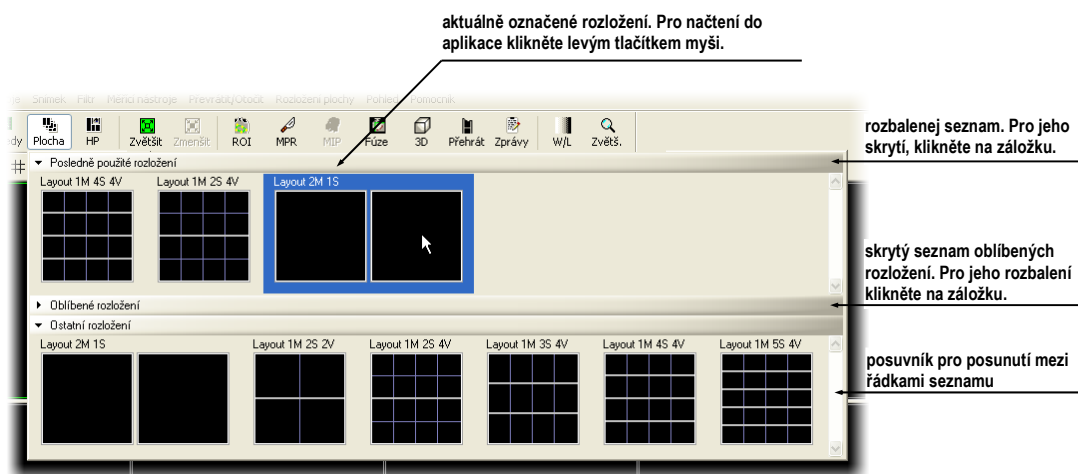

obr. 7 – Seznam rozložení

3.1.2.3 Správce rozložení

Správce rozložení pracovní plochy umožňuje pomocí dialogu **Správce rozložení plochy** (viz obr. 8) upravovat základní vlastnosti již uložených rozložení. V dialogu, který se zobrazí kliknutím na položku **Správce rozložení...** v menu **Rozložení plochy** hlavního menu aplikace, je možné vybrané rozložení smazat (tlačítko **Smazat**), přejmenovat (tlačítko **Přejmenovat**) nebo jej přesunout z/do seznamu oblíbených rozložení (zaškrťovací políčko **Oblíbené**).

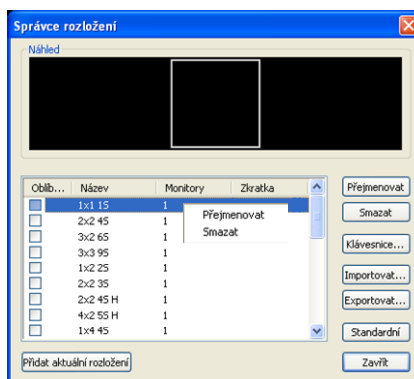

obr. 8 – Dialog Správce rozložení plochy

3.1.3 Aktuální pohled

Aktuální pohled je jeden pohled vybraný ze všech existujících pracovních ploch a označený kliknutím libovolným tlačítkem myši. Po jeho označení budou všechny vybrané funkce, které aplikace poskytuje, aplikované právě na tento pohled.

Pro změnění aktuálního pohledu stačí přesunout myš do jiného pohledu a opět stlačit libovolné tlačítko myši (viz obr. 9). Aktuální pohled je ohraničený barevným rámem podle nastavení TomoConu (viz kap. 4.5 Nastavení barev).

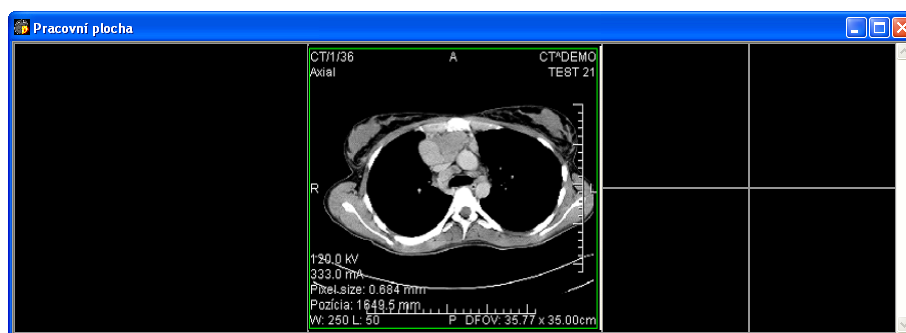

obr. 9 – Pracovní plocha

3.2 Paleta náhledů

Paleta náhledů (viz obr. 10) je standardně umístěna na pravé straně hlavního okna TomoConu a obsahuje zmenšené náhledy snímků otevřených studií.

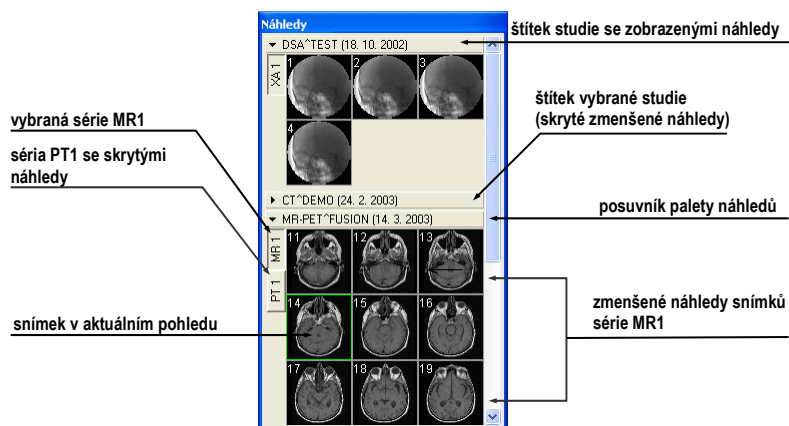

obr. 10 – Paleta náhledů (zobrazení sérií v záložkách)

Každá studie je zobrazena jako štítek se jménem pacienta a datem vyšetření (vytvoření studie), pokud je toto datum k dispozici. Pod tímto štítkem se nacházejí zmenšené snímky jednotlivých sérií zobrazené podle zvoleného typu zobrazení sérií ve studii. Výběr typu zobrazení umožňuje kontextové menu palety náhledů

(zmáčkneme pravé tlačítko myši na vybrané studii v paletě náhledů, položka **Zobrazit série**). Paleta náhledů poskytuje 3 různé typy zobrazení všech sérií studie:

- **V záložkách**, výběr série, jejíž zmenšené náhledy chceme zobrazit, provedeme kliknutím levého tlačítka myši na tlačítko se jménem série v seznamu sérií. Z jedné studie se dá zobrazit právě jedna série (viz obr. 11 a),
- **Všechny - odděleně**, zmenšené náhledy všech sérií studie jsou zobrazeny současně seřazené podle sérií (viz obr. 11 b),
- **Všechny - dohromady**, zmenšené náhledy všech sérií studie jsou zobrazeny současně za sebou bez rozdělení do sérií (viz obr. 12).

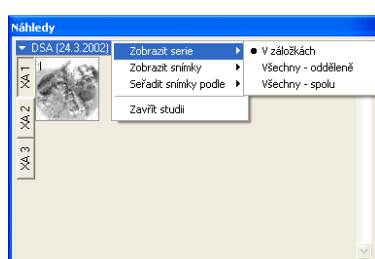

(a)

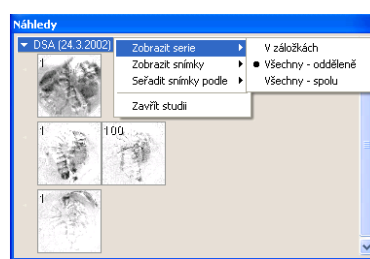

(b)

obr. 11 – Zobrazení sérií V záložkách (a), Všechny – odděleně (b)

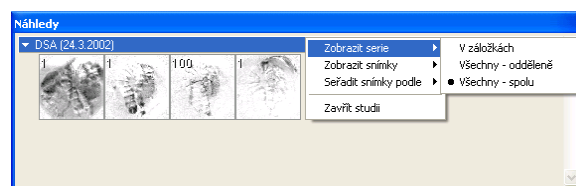

obr. 12 – Zobrazení sérií Všechny – dohromady

Podobně jako výběr typu zobrazení sérií studie v paletě náhledů je možné vybrat i typ zobrazení snímků série. Výběr typu zobrazení umožňuje podobně kontextové menu palety náhledů (položka **Zobrazit snímky** - viz obr. 13). Paleta náhledů poskytuje následující typy zobrazení snímků série:

- **Zobrazit všechny snímky**, zobrazeny jsou všechny snímky každé série vybrané studie,
- **1 snímek z**, vybrané číslo specifikuje, v pořadí který snímek z každé série vybrané studie bude zobrazen,
- **Jen jeden snímek**, z každé série vybrané studie je zobrazen jen první snímek,
- **První, prostřední, poslední**, z každé série vybrané studie je zobrazen první, prostřední a poslední snímek.

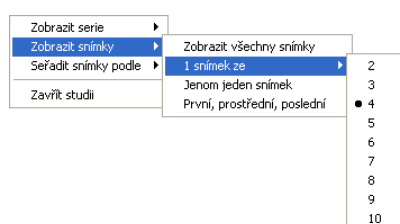

obr. 13 – Kontextové menu pro výběr typu zobrazení snímků

Navíc poskytuje paleta náhledů pomocí kontextového menu (viz obr. 14), položka **Seřadit snímky podle** možnost seřadit snímky v rámci sérií vybrané studie podle:

- **Čísla indexu** - postupnosti otevírání v TomoConu,
- **Čísla instance** - hodnoty Instance number v DICOM údajích,
- **Pozice řezu** - prostorového umístění,
- **Obrátit pořadí** - zapnutí/vypnutí obráceného způsobu seřazení,

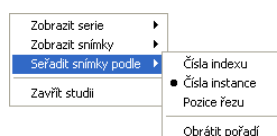

obr. 14 – Kontextové menu palety náhledů (položka **Seřadit snímky podle**)

Zmenšené náhledy jednotlivých otevřených studií se dají zobrazit/skrýt kliknutím levým tlačítkem myši na štítek vybrané studie (modrý štítek). Stav zobrazení/ukrytí zmenšených náhledů studie indikuje šipka ve tvaru trojúhelníka před jménem studie. Pokud směřuje ke jménu studie, zmenšené náhledy jsou skryté, pokud směřuje dolů, zmenšené náhledy jsou zobrazené.

Upozornění! Pokud je otevřena jen jedna studie, tak její zmenšené náhledy jsou vždy zobrazeny a nedají se skrýt.

Při otevírání další studie do TomoConu se zmenšené náhledy všech už otevřených studií automaticky skryjí a zobrazí se zmenšené náhledy první série poslední otevřené studie.

Pokud je otevřeno více studií, které mají zobrazené zmenšené náhledy, nemusí se všechny vejít na obrazovku. Pak je třeba použít rolovací lištu na pravém okraji palety náhledů a nastavit se na potřebnou pozici.

Paleta náhledů má měnitelné rozměry, může být ukotvena v rámci hlavního okna TomoConu nebo umístěna v samostatném okně na libovolném místě na obrazovce. Po spuštění TomoConu se paleta náhledů vytvoří na okraji hlavního okna TomoConu jako ukotvená. Následně se může měnit její velikost nebo pozice. Změna pozice se provádí uchycením a přesunem podobně, jako se provádí změna pozice nástrojových lišt.

Je možné zobrazit i vícere palety náhledů současně (viz kap. **3.6.9 Menu Pohled**), každá může například zobrazovat jinou sérii.

3.3 Programové menu TomoConu

Programové menu TomoConu (viz obr. 15) sestává z následujících položek:

- **TomoCon** - nastavení TomoConu, tisk obrazových údajů (viz kap. **3.6.1 Menu TomoCon**),
- **Studie** - operace se studiiemi pacientů (viz kap. **3.6.2 Menu Studie**),
- **Nástroje** - nástroje pro práci s obrazovými údaji pacienta (viz kap. **3.6.3 Menu Nástroje**),
- **Snímek** - manipulace se snímky a prohlížení snímků (viz kap. **3.6.4 Menu Snímek**),
- **Filtr** - aplikování filtrů zjemňujících nebo zostřujících aktuální pohled (viz kap. **3.6.5 Menu Filtr**),
- **Měřicí nástroje** - vytvoření rozšiřujících poznámek a měření v aktuálním pohledu (viz kap. **3.6.6 Menu Měřicí nástroje**),
- **Převrátit/Otočit** - překlápění a otáčení snímků v aktuálním pohledu (viz kap. **3.6.7 Menu Převrátit/Otočit**),
- **Rozložení plochy** - správa hanging protokolů a rozložení pracovních ploch (viz kap. **3.6.8 Menu Rozložení plochy**),
- **Pohled** - zobrazení/ukrytí některých částí hlavního okna TomoConu, zobrazení/ukrytí popisů snímků, změna velikosti aktuálního pohledu, mazání pohledů, vytváření sekvencí snímků, synchronizace sérií, vytváření dalších pracovních ploch nebo palet náhledů atd. (viz kap. **3.6.9 Menu Pohled**),
- **Pomocník** - viz kap. **3.6.10 Menu Pomocník**.

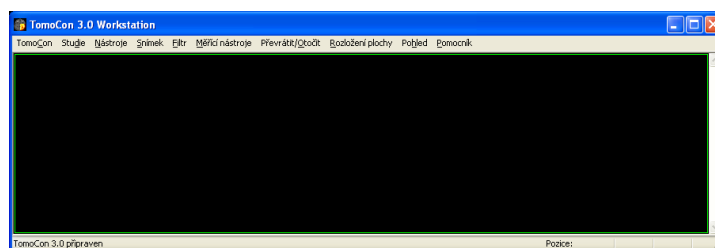

obr. 15 – Programové menu TomoConu

3.4 Panely nástrojů

V TomoConu existují následující panely nástrojů, které obsahují nejčastěji používané položky z programového menu TomoConu:

- **Kontext** - kontextový panel nástrojů (viz obr. 16),
- **Standard** - programový panel nástrojů:
 - velký (viz obr. 17),
 - malý (viz obr. 18),
- **Měřicí nástroje** - panel měřících nástrojů (viz obr. 19),
- **Převrátit/Otočit** - panel překlápění a otáčení (viz obr. 20),
- **Rozložení plochy** - panel pro definování rozložení pracovní plochy (viz obr. 21).

Všechny panely nástrojů mají měnitelné rozměry a mohou být ukotveny na vnitřním okraji okna TomoConu, nebo v samostatných oknech, umístěných na libovolném místě na obrazovce.



obr. 16 – Kontextový panel nástrojů



obr. 17 – Velký programový panel nástrojů



obr. 18 – Malý programový panel nástrojů



obr. 19 – Panel měřících nástrojů

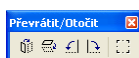

obr. 20 – Panel překlápění a otáčení

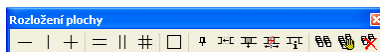

obr. 21 – Panel rozložení pracovní plochy

3.5 Stavový řádek

Stavový řádek je umístěný na dolní liště hlavního okna TomoConu. Jestliže uživatel zvolí některou položku z menu nebo tlačítko z panelu nástrojů, zobrazí se v levé části stavového řádku popis dané položky nebo tlačítka (namísto textu „TomoCon 3.0

připraven“). Pokud je označený aktuální bod, jsou souřadnice jeho pozice zobrazeny na pravé straně stavového řádku.

V případě, že aplikace TomoCon přijímá nebo odesílá vybrané studie přes správce přenosů studií, v pravé části stavového řádku je zobrazen přesný počet zbývajících přenosů studií.

V případě, že aplikace TomoCon vykonává tisk vybraných studií na DICOM tiskárně, v pravé části stavového řádku je zobrazen jejich stav.

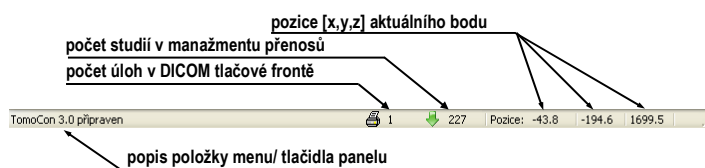

obr. 22 – Stavový řádek

3.6 Programové menu TomoConu

3.6.1 Menu TomoCon

Menu TomoCon (viz obr. 23) se skládá z následujících položek:

- **Nastavení...** - nastavení parametrů TomoConu (viz kap. 4 **Uživatelská nastavení TomoConu**),
- **Tisk...** - tisk obrazových údajů pacienta na MS Windows tiskárně (viz kap. 16.1 **MS Windows tiskárna**),
- **DICOM tisk...** - tisk obrazových údajů pacienta na DICOM tiskárně (viz kap. 16.2 **DICOM tiskárna**),
- **Konec** - ukončení práce s TomoConem.

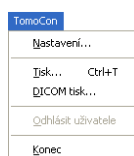

obr. 23 – Menu TomoCon

3.6.2 Menu Studie

Menu Studie (viz obr. 24) má následující položky:

- **Otevřít studii...** - výběr a otevření DICOM studií získaných z externích údajových zdrojů nebo jejich otevření z lokálně uložených studií (Lokální studie), (viz kap. 5 **Stáhnutí a otevření studie**),

- **Uložit** - lokální uložení upravené DICOM studie do Lokálních studií (viz kap. **5.10 Uložení studie**),
- **Zavřít** - zavření všech otevřených DICOM studií (viz kap. **5.11 Zavření studií**),
- **Anonymizovat studii...** - anonymizace otevřených studií (viz kap. **19 Anonymizace studií**),
- **Vytvořit novou sérii...** - vytvoření nové série v nové nebo ve vybrané existující studii (viz kap. **20 Vytvoření nové studie/série**),
- **Exportovat snímky...** - exportování vybraných snímků pacienta (nebo série snímků) do souboru (viz kap. **7.7.1 Exportování snímků**),
- **Exportovat jako AVI video...** - vytvoření video souboru z víceobrázkového snímku nebo jedné série snímků (viz kap. **7.7.2 Exportování snímků do videosouboru formátu AVI**),
- **Vytvořit CD...** - Archivace DICOM studie a zápis na CD (viz kap. **21 Archivace snímků na CD**),
- **Lékařské zprávy...** - prohlížení a editování lékařských zpráv (viz kap. **18 Lékařské zprávy**),
- **Info o studii...** - zobrazení informace o aktuální studii.

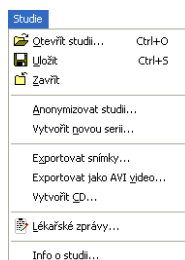

obr. 24 – Menu Studie

3.6.3 Menu Nástroje

Menu **Nástroje** (viz obr. 25) obsahuje následující položky:

- **ROI...** - vytvoření a modifikování ROI (viz kap. **10 Konturování pacienta – vytváření ROI**),
- **MPR...** - zobrazení MPR (MultiPlanární Rekonstrukce) přes obrazové údaje pacienta (viz kap. **11 MPR - MultiPlanární Rekonstrukce**),
- **MIP** - zobrazení MIP (viz kap. **12 MIP - Maximum Intensity Projection**),

- **Fúze snímků...** - zobrazení fúze snímků registrovaných sérií (viz kap. 7.5 Fúze),
- **3D pohled...** - zobrazení obrazových údajů pacienta v 3D pohledu (viz kap. 14 3D vizualizace),
- **DRR...** - vytvoření reprojekce DRR (Digitálně Rekonstruovaného Radiogramu) z obrazových údajů pacienta (viz kap. 13 DRR - Digitálně Rekonstruovaný Radiogram),
- **Window/Level...** - nastavení úrovně šedé (viz kap. 7.1 Nastavení úrovně šedé),
- **Zvětšení...** - změna velikosti snímku (viz kap. 7.2 Změna velikosti snímku),
- **Přehrávání...** - přehrávání víceobrázkových snímků nebo sérií (viz kap. 6.4 Přehrávání víceobrázkových snímků),
- **DSA...** - zobrazení XA snímků se zvýrazněnými rozdíly mezi snímky s použitím a bez použití kontrastní látky (viz kap. 7.3 DSA - Digital Subtraction Angiography),
- **Registrace...** - vytvoření registrace mezi sériemi snímků (viz kap. 15 Registrace),
- **Dotyková obrazovka** - spuštění režimu dotykové obrazovky (viz kap. 17 Rozhraní dotykové obrazovky).

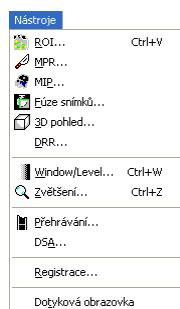

obr. 25 – Menu Nástroje

3.6.4 Menu Snímek

Menu **Snímek** (viz obr. 26) umožňuje následující činnosti:

- **Zvolit bod** - výběr aktuálního bodu kliknutím do snímku a zjištění pozice, která bude zobrazena ve stavovém řádku (viz kap. 3.5 Stavový řádek),

- zapnutí/vypnutí akcí pro jednoduché modifikace obrazových údajů v aktuálním pohledu jako jsou:
 - změna úrovně šedé ve snímku (**Window/Level**, **Window/Level výřez** – viz kap. 7.1 **Nastavení úrovně šedé**),
 - barevná inverze snímku (**Invertovat**),
 - zvětšování a zmenšování (**Zvětšit**, **Zvětšit výřez**, **Lupa** – viz kap. 7.2 **Změna velikosti snímku**),
 - posun snímku (**Posunout**),
- otáčení a posun MPR snímku (**Otočit MPR**, **Posunout MPR**),
- definování čtvercové (**Clona/Obdélník**) nebo eliptické clony (**Clona/Elipsa**) pro zakrytí části snímku,
- přecházení mezi snímky nebo MPR v sérii pomocí **Předcházející** a **Následující**,
- **DICOM dump...** - zobrazení detailních DICOM informací snímku v aktuálním pohledu.

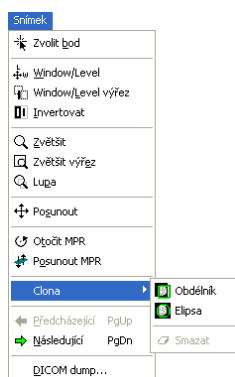

obr. 26 – Menu Snímek

3.6.5 Menu Filtr

Menu **Filtr** (viz obr. 27) umožňuje provést následující činnosti se snímekem v aktuálním pohledu:

- změkčení obrazu (**Zjemnit**),
- zostření obrazu (**Zostřit**),
- vyrovnání hladin použitím histogramu (**Histogramové vyhlazení**),
- **Zrušit filtr**.



obr. 27 – Menu Filtr

3.6.6 Menu Měřicí nástroje

Menu **Měřicí nástroje** (viz obr. 28) umožňuje na snímku nebo MPR v aktuálním pohledu:

- nakreslit měřicí nástroje typu:
 - volně umístitelná textová poznámka (**Text**),
 - popisovač pro vybraný bod (**Popis**),
 - vzdálenost mezi dvěma body (**Vzdálenost**),
 - vzdálenost a úhel mezi třemi body (**Vzdálenost a úhel**),
 - Cobbův úhel mezi dvěma čarami (**Cobbův úhel**),
 - profil hustoty v kruhové oblasti (**Sonda**),
 - hodnota bodu (**Bodové měření**),
 - průběh level hodnot bodů ležících na čáře mezi dvěma body (**Profil hustoty**),
 - profil hustoty nad eliptickou (**Elipsa**), pravoúhlou (**Obdélník**) nebo volně načrtnutou oblastí (**Všeobecná plocha**),
- změnit jednotky pro nástroje, které měří hodnoty obrazových bodů (**Jednotky**),
- odemknout všechny existující měření pro editaci (**Odemknout všechny**),
- vymazat měřicí nástroje (**Smazat, Smazat všechny**),
- zobrazit seznam všech měřících nástrojů (**Seznam měření...**).

Blíže viz kap. 9 **Měřicí nástroje**.

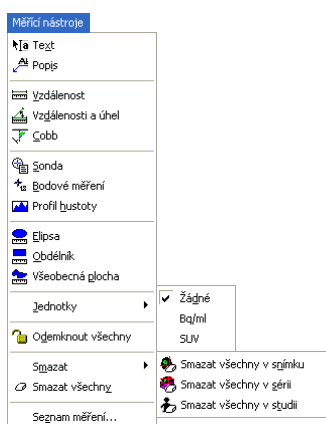

obr. 28 – Menu Měřicí nástroje

3.6.7 Menu Převrátit/Otočit

Menu **Převrátit/Otočit** (viz obr. 29) umožňuje následující manipulace se snímkem v aktuálním pohledu:

- otočení snímku doprava (**Otočit doprava**),
- otočení snímku doleva (**Otočit doleva**),
- převrácení snímku vodorovně (**Převrátit horizontálně**),
- převrácení snímku svisle (**Převrátit vertikálně**),
- návrat snímku do původní orientace (**Původní orientace**).

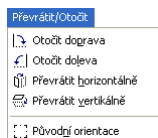

obr. 29 – Menu Převrátit/Otočit

3.6.8 Menu Rozložení plochy

Menu **Rozložení plochy** (viz obr. 30) se skládá z následujících položek:

- **Správce hanging protokolů...** - zobrazení dialogu pro správu a definování nových hanging protokolů,
- **Automaticky aplikovat** - nastavení typu automaticky aplikovaného,
- **Přidat rozložení...** - uložení aktuálního rozložení,
- **Správce rozložení...** - zobrazení dialogu pro správu definovaných rozložení pracovní plochy,
- **Pohledy** - zobrazení mřížky pro definování počtu pohledů v aktuálním segmentu,

- **Smazat pohledy po aplikování rozložení** - všechny pohledy budou po aplikování libovolného rozložení vymazány,
- **Vložit segmenty** - zobrazí menu pro definování segmentů na pracovní ploše,
- **Smazat segmenty** - umožňuje odstranit definované segmenty na pracovní ploše,
- **Řetězení segmentů** - zobrazí menu pro sřetení segmentů na pracovní ploše,
- **Identifikovat segmenty** - barevně identifikuje sřetení segmentů na pracovní ploše,
- **Synchronizace segmentů** - zobrazí menu pro definování typu synchronizace mezi vybranými segmenty,
- **Připnout pohled** - vyjmutí aktuálního pohledu ze sekvence v segmentu.

Blíže viz kap. 3.1 Pracovní plocha.

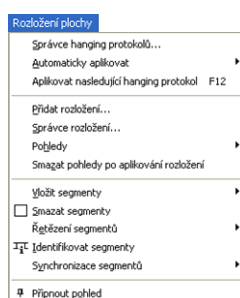

obr. 30 – Menu Rozložení plochy

3.6.9 Menu Pohled

Menu **Pohled** (viz obr. 31) sestává z následujících položek:

- **Panely nástrojů** - obsahuje volby:
 - **Velký panel nástrojů** - zobrazení/ukrytí velkého programového panelu nástrojů (viz obr. 17),
 - **Malý panel nástrojů** - zobrazení/ukrytí malého programového panelu nástrojů (viz obr. 18),
 - **Kontextový panel** - zobrazení/ukrytí kontextového panelu nástrojů (viz obr. 16),
 - **Měřicí nástroje** - zobrazení/ukrytí panelu měřících nástrojů (viz obr. 19),
 - **Převrátit/Otočit** - zobrazení/ukrytí panelu překlápění a otáčení (viz obr. 20),
 - **Maskovací panel** - zobrazení/ukrytí maskovacího panelu,

- **Rozložení plochy** - zobrazení/ukrytí panelu pre definování rozložení pracovní plochy,
- **Stavový řádek** - zobrazení/ukrytí stavového řádku (viz obr. 22),
- **Vytvořit novou pracovní plochu** – vytvoření další pracovní plochy TomoConu,
- **Hlavní paleta náhledů** - zobrazení/ukrytí hlavního okna palety náhledů,
- **Vytvořit novou paletu náhledů** - vytvoření nové palety náhledů,
- **Označení aktuálního bodu** - zobrazení/ukrytí červeného kříže na pozici aktuálního bodu,
- **Text** - zobrazení/ukrytí textových popisů pohledu,
- **Pravítko** - zobrazení/ukrytí pravítka,
- **Křivky** - zobrazení/ukrytí křivek, např. EKG,
- **Clona** - zobrazení/ukrytí předdefinovaných clon,
- **Měřicí nástroje** - zobrazení/ukrytí měřících nástrojů,
- **Vrstvy** - zobrazení/ukrytí vrstev,
- **Paleta barev** - zobrazení/ukrytí palety barev snímku v segmentu,
- **Řezové čáry** - zobrazení řezových čar (viz kap. 7.4 **Řezové čáry**),
- **Horizontální zarovnání** - změna horizontálního zarovnání aktuálního pohledu,
- **Vertikální zarovnání** - změna vertikálního zarovnání aktuálního pohledu,
- **Zkopírovat do schránky** - zkopírování obrazu z aktuálního pohledu do schránky operačního systému MS Windows,
- **Reset pohledu** - nastavení zvětšení, úrovně šedé, pozice a rotace aktuálního pohledu na původní hodnoty,
- **Smazat pohled** - smazání aktuálního pohledu,
- **Smazat všechny pohledy** - smazání všech pohledů aktuální pracovní plochy.

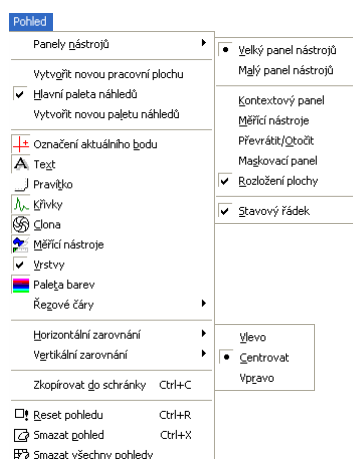

obr. 31 – Menu Pohled

3.6.10 Menu Pomocník

V menu **Pomocník** (viz obr. 32) se nachází informace o aktuální verzi TomoConu, možnost prohlížet on-line manuál a instalovat licence.

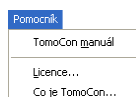

obr. 32 – Menu Pomocník

Kliknutím na volbu:

- **TomoCon manuál** se otevře on-line manuál,
- **Licence...** se otevře dialog **Licence** pro správu licencí,
- **Co je TomoCon...** se otevře dialog **Co je TomoCon** poskytující základní informace o aktuální verzi TomoConu.

3.7 Souřadnicový systém

Pro zobrazení pozice snímku v souřadnicovém prostoru pacienta je potřebné definovat transformaci mezi snímky a skutečným pacientem.

Po definování transformace je potom možné vypočítat příslušnou pozici $[x, y, z]$ libovolného bodu v těle pacienta.

TomoCon používá následující názvy orientací:

- Anterior (vpředu),
- Posterior (vzadu),
- Left (vlevo),

- **Right** (vpravo),
- **Head** (nahore),
- **Feet** (dole).

Souřadnicový systém TomoConu:

- os $+x$ je ve směru **R** (pravá strana pacienta, směr zleva doprava),
- os $+y$ je ve směru **A** (přední strana pacienta, směr zezadu dopředu),
- os $+z$ je ve směru **H** (horní strana pacienta, směr od nohou k hlavě).

Souřadnice a vzdálenosti jsou zobrazeny v milimetrech, úhly ve stupních.

3.7.1 Transformace snímku

V případě existence transformací ve vstupních údajích pacienta (**Image Transf.**) poskytnutých medicínským zařízením jsou tyto transformace načteny spolu s údaji pacienta do TomoConu.

Kliknutím do libovolného snímku s touto transformací je potom příslušná prostorová pozice kliknutého bodu vypočítána automaticky.

3.7.2 Chybějící transformace

Pokud vstupní údaje pacienta neobsahují informace o umístění snímku v souřadnicovém prostoru pacienta (**No Transf.**), snímky se chovají jako jednoduché obrázky. Kliknutím do snímku není možné získat prostorovou pozici kliknutého bodu.

Kontury nakreslené v těchto snímcích se nezobrazí v MPR, v 3D pohledu a není možné je použít pro výpočet objemu ROI.

3.7.3 Aktuální bod

Kliknutím do snímku se vypočítá příslušná pozice aktuálního bodu a jeho souřadnice se zobrazí ve stavovém řádku (viz kap. 3.5 **Stavový řádek**). Pokud je zobrazená série ve stavovém řádku, informuje o tom, ke které sérii aktuální bod patří.

Přesnost získaných pozic závisí nepřímou úměrou od velikosti pixelů snímku a ovlivňuje přesnost všech měření.

V 2D měřeních je přesnost funkcí velikosti pixelu:

$$D = D_m \pm \sqrt{2} \cdot P_s$$

kde D je vzdálenost, D_m je měřená vzdálenost a P_s je velikost pixelu,

$$S = S_m \pm 4 \cdot \sqrt{S_m} \cdot P_s$$

kde S je plocha, S_m je měřená plocha a P_s je velikost pixelu.

4 Uživatelská nastavení TomoConu

Uživatelská nastavení TomoConu se specifikují pomocí dialogu **Nastavení TomoConu** (viz obr. 33), který je možné otevřít kliknutím na položku **Nastavení...** v menu **TomoCon** (viz kap. 3.6.1 **Menu TomoCon**). Dialog **Nastavení TomoConu** umožňuje:

- nastavit všeobecné vlastnosti TomoConu (viz kap. 4.1 **Všeobecné uživatelské nastavení**),
- nastavit vlastnosti kolečka a tlačítek myši a všeobecné vlastnosti TomoConu (viz kap. 4.2 **Funkce tlačítek myši**),
- zvolit zobrazení typů textových informací v pohledech (viz kap. 4.3 **Výběr zobrazených informací v pohledech**),
- nastavit vlastnosti TomoConu v závislosti na modalitách (viz kap. 4.4 **Nastavení vlastností podle modalit**),
- nastavit barevný odstín a tvar vybraných objektů v TomoConu (viz kap. 4.5 **Nastavení barev**),
- nastavit jazyk TomoConu (viz kap. 4.6 **Nastavení jazyka TomoConu**).

Nastavení změněné dialogem **Nastavení TomoConu** jsou uloženy a okamžitě aplikovány na spuštěný TomoCon mimo nastavení jazyka.

4.1 Všeobecné uživatelské nastavení

Na určení všeobecných uživatelských nastavení TomoConu se používá záložka **Pohled/Ovládání** (viz obr. 33) dialogu **Nastavení TomoConu** (viz kap. 3.6.1 **Menu TomoCon**). V záložce **Pohled/Ovládání** se nastavují:

- vlastnosti pohledů (**Pohled**):
 - zapnutí/vypnutí nečtvercových pohledů (**Nečtvercové pohledy**),
 - zapnutí/vypnutí automatického aktivování DSA módu, pokud je v aktuálním pohledu snímek, který obsahuje DICOM informace pro DSA (**Vždy aplikovat DSA**),
 - zapnutí/vypnutí možnosti výběru snímku do aktuálního pohledu kliknutím na snímek v paletě náhledů (**Výběr snímku kliknutím**),
- zapnutí/vypnutí zobrazování následujících informací ve stavovém řádku TomoConu (**Zobrazit ve stavovém řádku**):

- identifikace série, ve které je zvolený aktuální bod (**Sérii**),
- level hodnota v aktuálním bodu (**Hodnotu bodu**),
- souřadnice aktuálního bodu (**Aktuální bod**),
- automatické zobrazení následujících dialogů po otevření pacienta (**Otevřít po načtení pacienta**):
 - **Dialog Window/Level**, (viz kap. 7.1 Nastavení úrovně šedé),
 - **Dialog Zvětšení**, (viz kap. 7.2 Změna velikosti snímku),
 - **Dialog Přehrávání**, (viz kap. 6.4 Přehrávání víceobrázkových snímků),
- vlastnosti myši (**Nastavení myši**):
 - mapování akcí na kolečko a jednotlivá tlačítka myši, které jsou vykonávány při otáčení kolečka, nebo zmáčknutí tlačítek v aktuálním pohledu, blíže viz kap. 4.2 Funkce tlačítek myši.

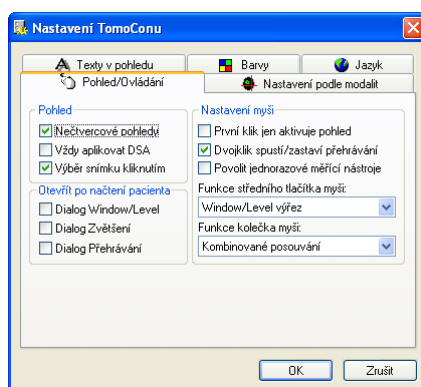

obr. 33 – Dialog Nastavení TomoConu, záložka Pohled/Ovládání

4.2 Funkce tlačítek myši

Mapování funkcí na prostřední tlačítko a kolečko myši se vykonává v záložce **Pohled/Ovládání** dialogu **Nastavení TomoConu** (viz obr. 33).

S prostředním tlačítkem myši mohou být spojené následující funkce:

- -- **Žádná akce** – tlačítko myši nebude v TomoConu použité,
- **Posunutí, Zvětšení, Otočení, Window/Level, Window/Level výřez** – tlačítko myši vykonává pouze konkrétní zvolenou funkci.

Na kolečko myši, které funguje i jako prostřední tlačítko myši, je možné mapovat činnosti, které se vykonávají při otáčení kolečka:

- **Posouvání po snímcích** - posouvání snímků v aktuálním pohledu dopředu a dozadu v rámci jedné série (při víceobrázkových snímcích se posouvají jen první obrázky snímků),
- **Posouvání po políčkách** - posouvání obrázků víceobrázkových snímků v aktuálním pohledu dopředu a dozadu v rámci jednoho snímku (při obyčejných snímcích posouvání není možné),
- **Kombinované posouvání** - posouvání obrázků víceobrázkových snímků a obyčejných snímků v aktuálním pohledu dopředu a dozadu v rámci jedné série.

Pomocí následujících možností je navíc možné definovat akci, která se provede při jednom a dvojitým kliknutí myši na pohled:

- **První klik jen aktivuje pohled**, po kliknutí do neaktuálního pohledu se z něho stane jen aktuální pohled. Pokud není toto zaškrtnuté políčko vybráno, po kliknutí do neaktuálního pohledu se z něho stane aktuální pohled a hned se v něm provede vybraná akce.
- **Dvojklik spustí/zastaví přehrávání**, dvojitý klik myši na vybraný pohled, ve kterém je zobrazen snímek spustí nebo zastaví přehrávání víceobrázkového snímku v aktuálním pohledu (viz kap. 6.4 **Přehrávání víceobrázkových snímků**),
- **Povolit jednorázové měřicí nástroje** – po nakreslení měřicího nástroje se daný měřicí nástroj automaticky vypne.

4.3 Výběr zobrazených informací v pohledech

Na výběr zobrazených informací v různých typech pohledů se používá záložka **Texty v pohledu** dialogu **Nastavení TomoConu** (viz obr. 34).

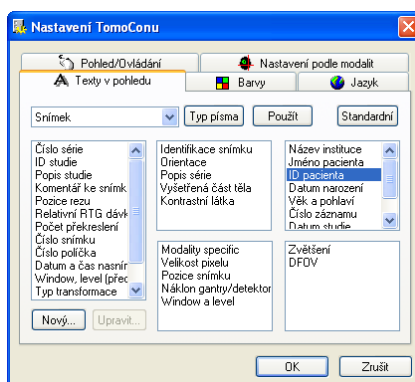

obr. 34 – Dialog **Nastavení TomoConu**, záložka **Texty v pohledu**

TomoCon má předdefinovaná nastavení textových informací, které budou zobrazeny v jednotlivých typech pohledů a které jsou volně konfigurovatelné uživatelem.

Navíc je možné po stisknutí tlačítka **Nový...** definovat i jiné jako předdefinované texty snímku v dialogu **Uživatелеm definovaný text** (viz obr. 35). V tomto dialogu je možné vybrat DICOM element, jehož hodnotu chcete zobrazit, a přiřadit mu popis. Přidaný text bude přidán do seznamu předdefinovaných textů.

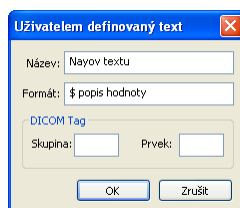

obr. 35 – Uživatелеm definovaný text

Vyberte typ pohledu, pro který chcete nastavit zobrazení textových informací. Čtyři stejně velké obdélníkové oblasti představují odpovídající rohy pohledu a obsahují popisné texty informací, které budou v těchto rozích zobrazeny. Pátá větší obdélníková oblast na levé straně obsahuje nepoužité popisné texty. Texty mohou být přemísťovány mezi těmito pěti oblastmi myší metodou drag-and-drop.

Po zmáčknutí tlačítka **Použít** se aplikuje zadané nastavení.

Po zmáčknutí tlačítka **Standardní** se obnoví původní (výrobní) nastavení.

Po zmáčknutí tlačítka **Typ písma** se může změnit nastavení použitého typu a velikosti písma textů. Toto nové nastavení se aplikuje okamžitě.

4.4 Nastavení vlastností podle modalit

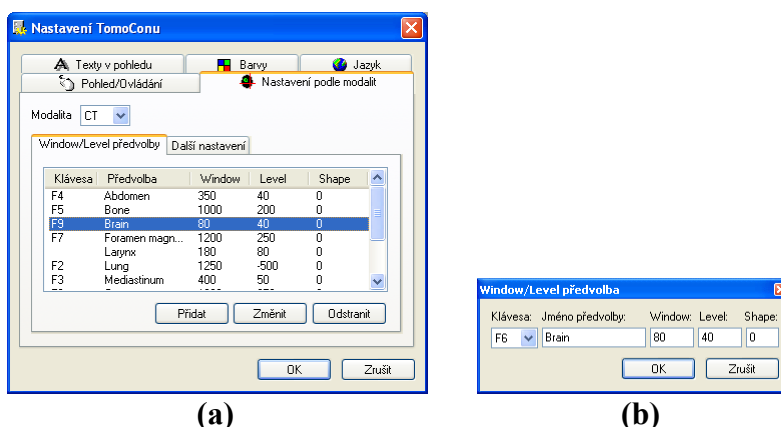

obr. 36 – Dialog Nastavení TomoConu, záložka Nastavení podle modalit, podzáložka Window/Level předvolby (a), dialog Window/Level předvolba(b)

Na nastavení vlastností TomoConu podle jednotlivých typů modalit se používá záložka **Nastavení podle modalit** dialogu **Nastavení TomoConu** (viz obr. 36 a).

Pro jednotlivé modalit je možné nastavit tyto vlastnosti v následujících podzáložkách:

- **Window/Level předvolby** - uživatel má na výběr seznam kombinací hodnot window, level a shape pro každou používanou modalitu. Tyto kombinace mohou být pro urychlení práce přiřazeny ke klávesovým zkratkám F2 – F9.

Nové kombinace hodnot window, level a shape, popřípadě i jejich přiřazení ke klávesovým zkratkám se nastavují v dialogovém okně **Window/Level předvolba** (viz obr. 36 b), které se otevře po zmáčknutí tlačítka **Přidat**.

Kombinaci vybranou ze seznamu můžete vymazat zmáčknutím tlačítka **Odstranit**, nebo změnit po zmáčknutí tlačítka **Změnit**, kdy se znovu otevře dialogové okno **Window/Level předvolba**, ve kterém je možné provést požadované změny.

- **Další nastavení** (viz obr. 37) - umožňuje:
 - v sekci **Paleta barev**:
 - vybrat barevnou paletu,
 - zvolit typ jejího odstupňování (**Typ okna a Předvolená hodnota**),
 - mód změny okna (**Změna okna**),
 - v sekci **Přehrávání**:
 - definovat přednastavenou rychlost přehrávání víceobrázkových snímků (**Rychlost přehrávání**),
 - určit, jestli se má/nemá použít rychlost přehrávání ze snímku (**Použit rychlost ze snímku**),
 - v sekci **Interpolace snímku**:
 - vybrat typ bitmapové interpolace pro zobrazování obrazových údajů v TomoConu:
 - žádná interpolace (**Žádná**),
 - bilineární interpolace (**Bilineární**),
 - bikubická interpolace (**Bikubická**),
 - zapnout/vypnout použití „supersampling“ při zobrazení snímku (**Povolit supersampling**),

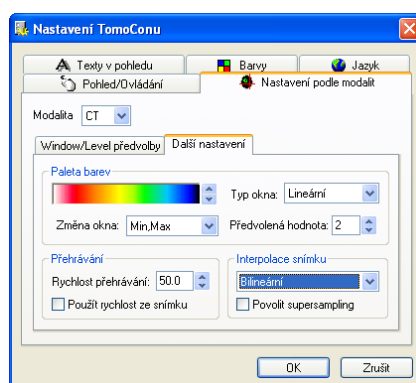

obr. 37 – Dialog Nastavení TomoConu, záložka Nastavení podle modalit, podzáložka Další nastavení

4.5 Nastavení barev

V TomoConu je možno měnit barvu a tvar vybraných zobrazovaných objektů pomocí záložky **Barvy** dialogu **Nastavení TomoConu** (viz obr. 38). Barvu je možno změnit pro:

- **Řezovou čáru**
 - **standardní**,
 - **aktuální**,
- **Označení aktuálního bodu**,
- **Vrstvu**,
- **Křivku**, např. EKG,
- **Rámeček okna**
 - **standardní** - rám pohledů na pracovní ploše a v paletě náhledů,
 - **aktuální** - rám aktuálního pohledu na pracovní ploše a v paletě náhledů,
 - **MPR** - rám pohledu na pracovní ploše, v němž je zobrazené aktuálně editované MPR,
 - **připnutý** - rám připnutého pohledu v segmentu na pracovní ploše,
 - **sekvence** - rám pohledů sekvencí snímků,
- **Mezera mezi rámečky okna** - barva a velikost mezery mezi rámy pohledů,
- **Pozadí** - pozadí pohledů pracovní plochy,
- **MPR průnik** - průsečík roviny MPR aktuálního pohledu s rovinami MPR nebo snímek v ostatních pohledech (pohledy pracovní plochy, náhledy v paletě náhledů),
- **Text** - textové informace v pohledech,

- **Poznámka klíčového snímku** - barevná identifikace poznámky klíčové snímky v paletě náhledů,
- **Oddělovač segmentů** - typ oddělovače mezi segmenty na pracovní ploše.

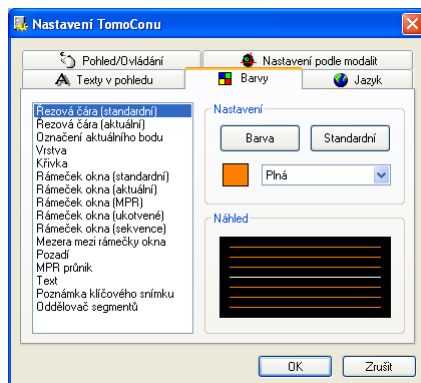

obr. 38 – Dialog Nastavení TomoConu, záložka Barvy

Barva se nastavuje v části **Nastavení** kliknutím na tlačítko **Barva** nebo čtvereček s aktuální barvou objektu. Otevře se dialogové okno pro výběr barvy z palety předdefinovaných barev nebo uživatelem vytvořených vlastních barev. V případě potřeby je možné přiřadit objektu i předdefinovanou barvu pomocí tlačítka **Standardní**.

Při čárových objektech je možné zadat čáru jako:

- **Plnou,**
- **Čárkovanou,**
- **Tečkovanou,**
- **Čárka-tečka.**

Při textových objektech je možno zadat tvar textu:

- **Jednoduchý,**
- **Rozšířený.**

V části **Náhled** je uživateli k dispozici náhled na objekt se změnou barvou nebo tvarem.

4.6 Nastavení jazyka TomoConu

TomoCon umožňuje pomocí záložky **Jazyk** dialogu **Nastavení TomoConu** nastavit jazykovou lokalizaci TomoConu (viz obr. 39) :

- **Slovenčina (Slovak),**
- **Čeština (Czech).**

- **English.**
- **Deutsch (German).**

Změna jazyka se uskuteční až při dalším spuštění TomoConu.

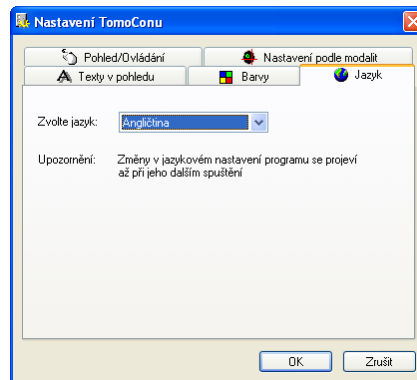

obr. 39 – Dialog Nastavení TomoConu, záložka Jazyk

5 Stáhnutí a otevření studie

Aplikace TomoCon poskytuje správu studií na všech dostupných úložištích v jednom dialogu (viz obr. 42), který spustíte kliknutím na ikonu  **Otevřít** v programovém panelu nástrojů nebo na položku **Otevřít studii...** menu **Studie** z programového menu TomoConu (viz kap. 3.6.2 **Menu Studie**).

TomoCon umožňuje zpracování obrazových údajů pacientů uložených na jednom z následujících typů úložišť:

- lokální úložiště TomoConu, viz kap. 5.2 **Lokálně uložené studie (Lokální studie)**,
- úložiště údajů v DICOM formátu (CD, HD, sdílený síťový server), viz kap. 5.5 **DICOMDIR**,
- systém PACS, viz kap. 5.4 **TomoCon PACS server**,
- zařízení nebo systém s komunikačním protokolem DICOM, viz kap. 5.6 **Získání studie z externího zařízení**.

TomoCon si všechny zpracovávané údaje uchovává v jeho lokálním úložišti na lokální počítači. Do tohoto úložiště je možno pacienty nejen ukládat, ale také je z něho posílat do jiných typů úložišť.

5.1 Vyhledávání studií

Při každém zobrazení studií, které poskytuje vybraný typ úložiště (kromě DICOMDIR), jsou zobrazeny jen ty studie, které vyhovují zadaným filtrovacím požadavkům. Filtrovací požadavky se zadávají v horní části dialogu **Vyhledávání studií** v oblasti **Filtr** (viz obr. 40). Studie je možno filtrovat podle následujících kritérií:

- **Jméno pacienta**,
- **Číslo záznamu** (přístupové číslo),
- **ID pacienta** (identifikační číslo pacienta),
- datum vyšetření:
 - **Dnes**,
 - **Včera**,
 - **Od – Do**,
- **Pohlaví**,

- **Datum narození,**
- typ modality:
 - **Všechny modality,**
 - výběr jednotlivých modalit podle typu.

Po stisknutí tlačítka **Hledat** se v dialogovém okně **Vyhledávání studií** zobrazí seznam studií.

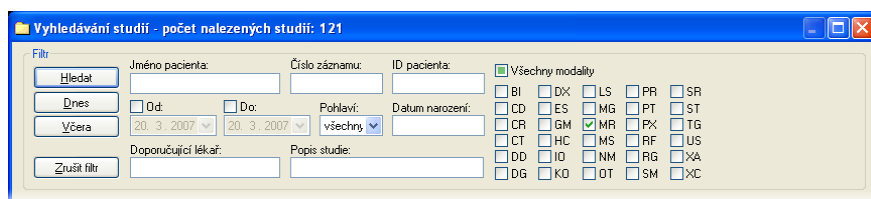

obr. 40 – Dialog Vyhledávání studií

Navíc je možné vyhledávat studie podle vybrané studie (viz obr. 41). Parametr pro hledání se definuje v položce **Hledat podle** kontextového menu označené studie (kontextové menu zobrazíte kliknutím pravým tlačítkem na studii).

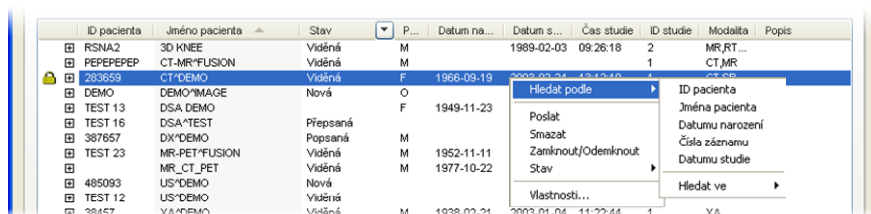

obr. 41 – Dialog Vyhledávání studií – kontextové menu Hledat podle

Vyhledané studie je možné seřadit podle vybraného kritéria kliknutím na záhlaví sloupce.

Pro každou studii je možné navíc rozbalit seznam sérií kliknutím na symbol \boxplus nebo sbalit tento seznam kliknutím na symbol \boxminus . Rozbalený seznam sérií zobrazuje základní informace každé série včetně počtu snímků, které série obsahuje.

Výběr studií je možné vykonat označením konkrétní studie v seznamu (kliknutím na studii) anebo označením více studií za současného podržení klávesy **Ctrl** (multi-výběr studií) anebo podržením klávesy **Shift** (výběr všech studií mezi dvojicí označených studií).

5.2 Lokálně uložené studie (Lokální studie)

Studie v DICOM formátu z externích údajových zdrojů jsou po vybrání a přijetí ukládány lokálně do oblasti nazývané Lokální studie. Všechny studie uložené v tomto úložišti je možné v záložce **Lokální studie** (viz obr. 42) prohlížet a po vybrání otvírat.

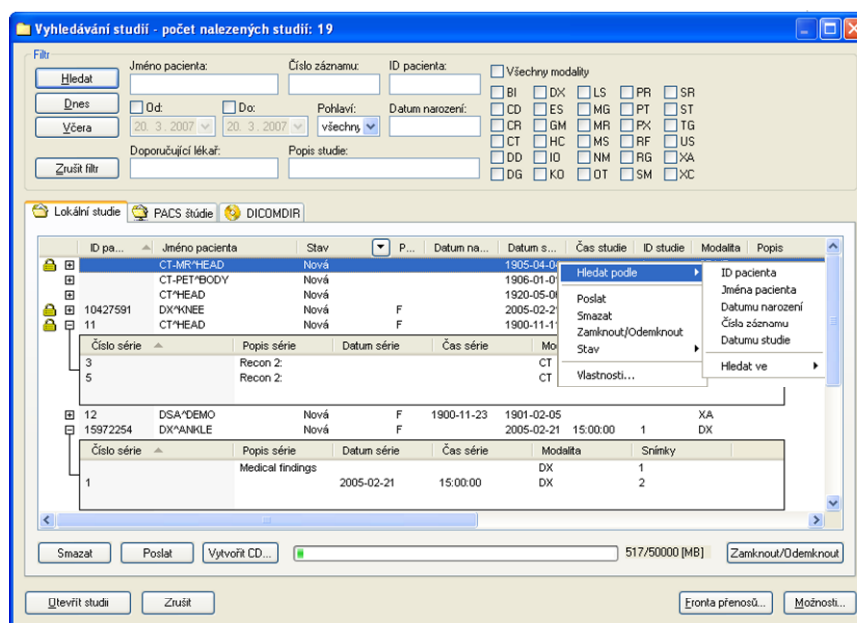

obr. 42 – Dialog výběru z Lokálních studií

Prohledávání úložiště Lokální studie se spustí po zmáčknutí tlačítka **Hledat** a na prohledávání se automaticky aplikují zadané filtrační podmínky.

Po vybrání konkrétní studie/studií ze seznamu je možno tuto studii/studie otevřít v TomoConu (po zmáčknutí tlačítka **Otvírat studii**, nebo dvojitém kliknutí na levé tlačítko myši)

Dialog navíc umožňuje vykonat následovní operace s každou označenou studii v tomto seznamu:

- uzamknout studii proti automatickému smazání (po zmáčknutí tlačítka **Zamknout/Odemknout**),
- poslat studii na externí PACS server (po zmáčknutí tlačítka **Poslat**),
- vymazat studii (po zmáčknutí tlačítka **Smazat**),
- vypálit studii na CD (po zmáčknutí tlačítka **Vytvořit CD** se zobrazí dialog **Vytvořit CD** (viz. kap. 21 **Archivace snímků na CD**), kde po zmáčknutí tlačítka **Přidat** se vybraná studie přidá do seznamu studií připravených na vypálení),
- definovat stav studie (v menu **Stav** kontextového menu studie, které zobrazíte kliknutím pravým tlačítkem myši na studii v seznamu, viz obr. 43 a).

Definovaný stav je zobrazovaný v seznamu studií v sloupci **Stav** a je možné dle něho navíc filtrovat zobrazené studie po výběru konkrétního stavu pro filtrování (kliknutím na ikonu v názvu sloupce) (viz obr. 43 b).

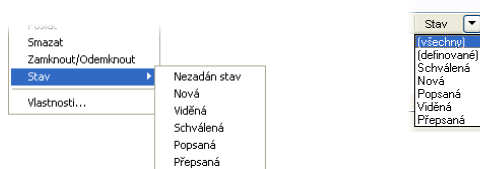

(a)

(b)

obr. 43 – Dialog Vyhledávání studií, definování stavu přes kontextové menu Stav (a), filtrování pomocí sloupce Stav v seznamu studií (b)

5.3 Otevření více studií

V TomoConu je možno otevřít současně více studií pacientů i během spuštěného programu. V případě otevírání další studie se zobrazí dialog (viz obr. 44), jestli se mají otevřené studie zavřít, nebo se má otevíraná studie přidat k už otevřeným studiím.

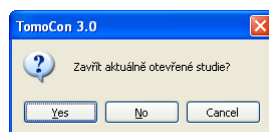

obr. 44 – Okno otázky pro zavření aktuálně otevřených studií

5.4 TomoCon PACS server

TomoCon může přijmout údaje z jakéhokoliv standardního PACS serveru. Předdefinovaným serverem je TomoCon PACS server, který je připraven na okamžité použití. Údaje na něm jsou zpřístupněny pomocí záložky **PACS studie** dialogu **Vyhledávání studií** (viz obr. 45).

Studie vybraná ze seznamu studií může být přenesena z PACS serveru do lokálního úložiště Lokální studie zmáčknutím tlačítka **Přenést**. Zmáčknutím tlačítka **Otevřít studii** bude studie otevřena v TomoConu okamžitě potom, jak bude získána z PACS serveru.

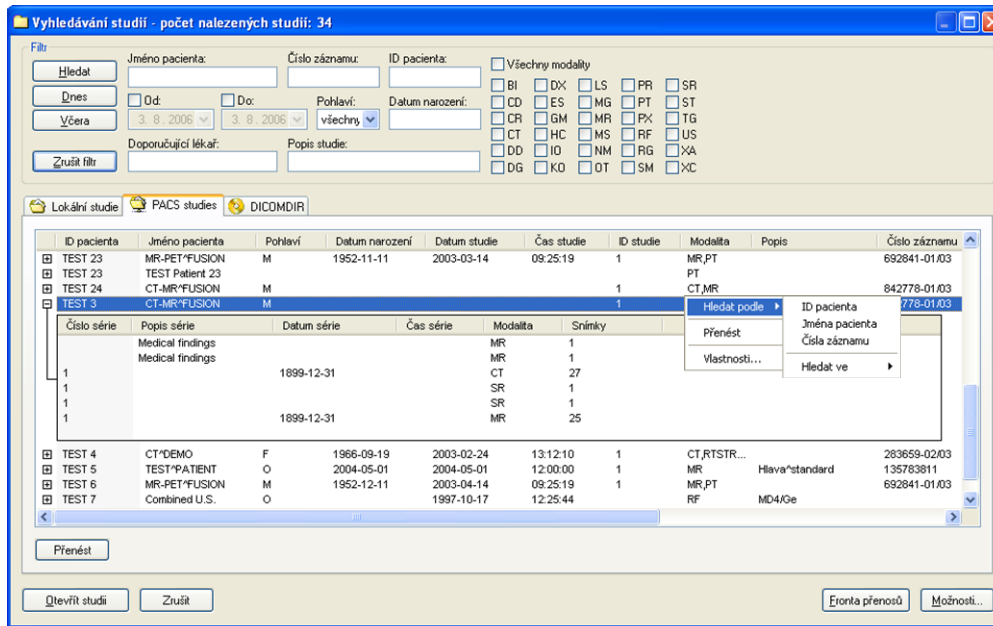

obr. 45 – Dialog Vyhledávání studií na PACS serveru

5.5 DICOMDIR

Jakékoliv údaje uložené v DICOM formátu, ať už na CD, HD nebo sdíleném síťovém serveru, mohou být otevřeny prostřednictvím záložky **DICOMDIR** (viz obr. 46).

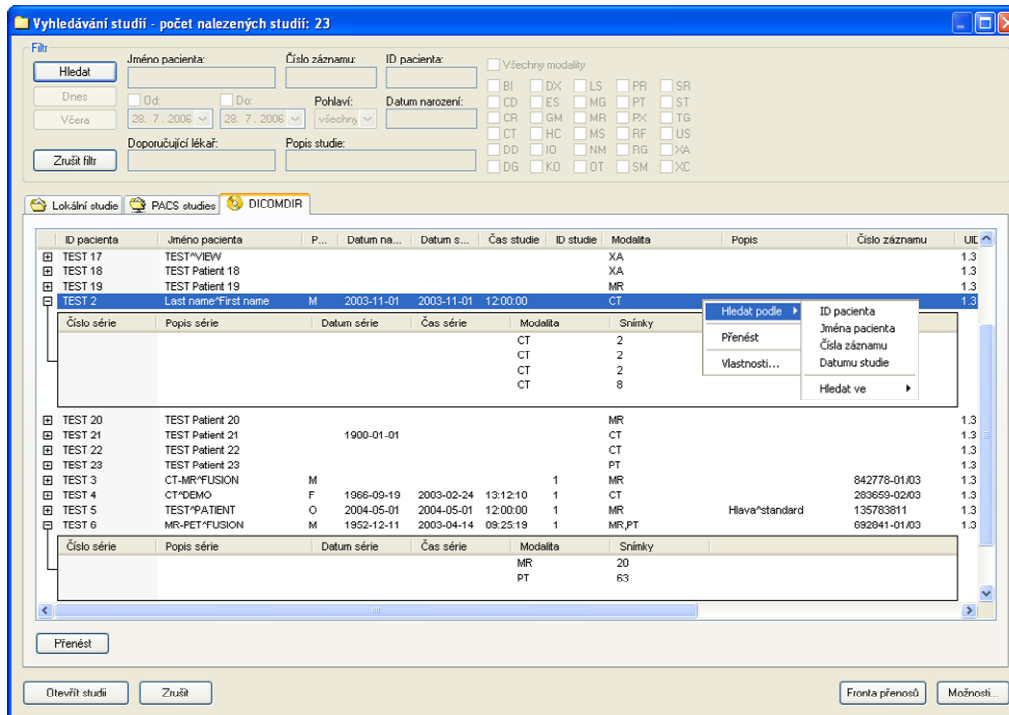

obr. 46 – Dialog DICOMDIR ve Vyhledávání studií

Po zmáčknutí tlačítka **Hledat** je nutné zadat přístupovou cestu k adresáři s DICOM údaji.

V záložce **DICOMDIR** není možno použít pro filtrování údajů žádné nastavení v oblasti **Filtr**.

5.6 Získání studie z externího zařízení

Na počítačové síti mohou být k dispozici různé zdroje DICOM údajů – PACS servery, snímací zařízení. Po zmáčknutí tlačítka **Možnosti...** je možno nadefinovat a zpřístupnit tyto zdroje DICOM údajů. Po jejich nadefinování (viz kap. 5.9 **Nastavení**) se nový zdroj DICOM údajů zobrazí jako další úložiště (nová záložka s názvem úložiště) v dialogu **Vyhledávání studií**.

5.7 Poslání studie na externí údajové zařízení

Údaje pacienta mohou být poslány prostřednictvím počítačové sítě na jakýkoliv PACS server nebo úložiště DICOM údajů. Po výběru konkrétní studie v záložce **Lokální studie** dialogu **Vyhledávání studií** a zmáčknutí tlačítka **Poslat**, je zobrazen dialog **Volba vzdáleného zařízení** (viz obr. 47). V tomto dialogu je třeba vybrat definované úložiště DICOM údajů, do kterého se pošle vybraná studie a zmáčknout tlačítko **OK**. Nadefinovat úložiště DICOM údajů je možno pomocí dialogu **Možnosti** (viz kap. 5.9 **Nastavení**).

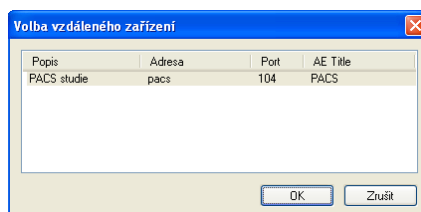

obr. 47 – Dialog Volba vzdáleného zařízení

5.8 Monitorování a řízení odesílání/přijímání studií

Aplikace TomoCon umožňuje pomocí dialogu **Manažment front** (viz obr. 48) monitorovat a řídit proces přijímání nebo odesílání studií mezi lokálním úložištěm aplikace TomoCon a externími datovými úložišti včetně systému PACS. Uvedený dialog se zobrazí kliknutím na položku **Fronta přenosů** v dialogu **Vyhledávání studií**. V zobrazeném dialogu je možné sledovat frontu úloh pro přijímání studií (**Přijímací fronta**), frontu úloh pro odesílání studií (**Odesílací fronta**) a historii všech úloh (**Historie**). Každou zobrazenou úlohu je možné pomocí funkčních tlačítek tohoto dialogu restartovat (**Restart**), přerušit (**Pozastavit**), následně nechat pokračovat

(**Pokračovat**) či odstranit (**Odstánit**). Případně je možné zobrazit detaily o každé vybrané úloze (**Detaily**).

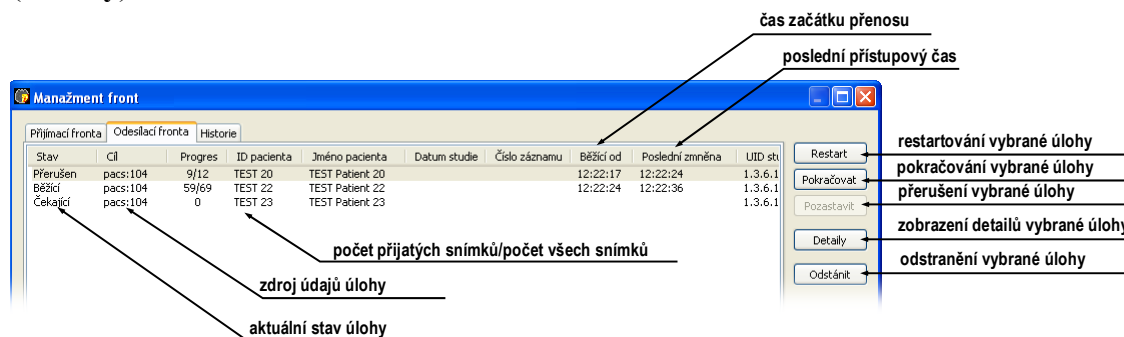

obr. 48 – Manažment front, Přijímací fronta

Při stahování vybraných studií do lokálního úložiště nebo při odesílání studií z lokálního úložiště je možné aktivní přenos přesunout do manažmentu front (viz obr. 49). Následně bude proces přesunutý do patřičného frontu a bude vykonávaný na pozadí.

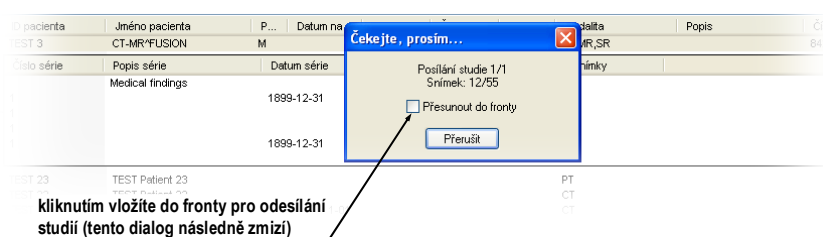

obr. 49 – Dialog Vyhledávání studií, odesílání vybrané studie z lokálního úložiště

5.9 Nastavení

Pomocí dialogu **Možnosti** (viz obr. 50), který se zobrazí po zmáčknutí tlačítka **Možnosti** v dialogu **Vyhledávání studií** je možno nastavit:

- vlastnosti adresáře pro lokální úložiště (**Adresář pro lokální studie**), viz kap. **5.9.1 Nastavení lokálního úložiště Lokální studie**,
- nastavení pro příjem DICOM údajů do TomoConu (**Lokální DICOM nastavení**), viz kap. **5.9.2 Nastavení DICOM přijímače**,
- nastavení externích zařízení pro výměnu DICOM údajů (**Vzdálená zařízení**), viz kap. **5.9.3 Konfigurace externích DICOM zařízení**.

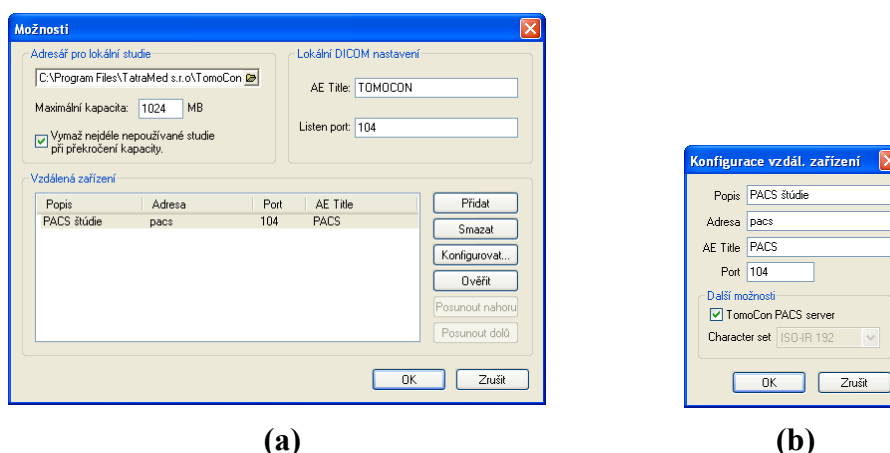

obr. 50 – Dialog Možnosti (a), dialog Konfigurace vzdáleného zařízení (b)

5.9.1 Nastavení lokálního úložiště Lokální studie

V dialogu **Možnosti** (viz obr. 50 a) je možné definovat adresář pro lokální úložiště Lokální studie. Pokud objem uložených údajů přesáhne maximální povolenou kapacitu (**Maximální kapacita**) budou nejstarší studie vymazány, ale jen v případě, pokud je zaškrtnuta volba **Vymaž nejdříve nepoužívané studie při překročení kapacity**.

5.9.2 Nastavení DICOM přijímače

TomoCon obsahuje vlastní lokální DICOM přijímač, který automaticky ukládá přijímané údaje pacienta do úložiště Lokální studie. Pro tento přijímač je možno nastavit:

- **AE Title**,
- port pro příjem DICOM údajů (**Listen port**).

5.9.3 Konfigurace externích DICOM zařízení

Jednotlivé definice DICOM zdrojů údajů mohou být přidány (**Přidat**) a konfigurovány (**Konfigurovat...**). Po zmáčknutí jednoho z těchto tlačítek se objeví konfigurační dialog zařízení (**Konfigurace vzdál. zařízení**) (viz obr. 50 b). Nové zařízení, pojmenované v položce **Popis**, bude zobrazeno v okně **Vzdálená zařízení** a v dialogu **Vyhledávání studií** a je možno k němu přistupovat stejně jako k ostatním údajovým zdrojům.

5.10 Uložení studie

Pro zachování změn v otevřených studiích pacienta (definované ROI, registrace, měřicí nástroje) je nutné uložit tyto údaje před uzavřením pacienta nebo TomoConu. (Upozornění: V demoverzi TomoCon a prohlížeče TomoCon Lite není možné ukládat údaje pacientů.)

Změny ve studii se uloží kliknutím na položku **Uložit** v menu **Studie**.

V závislosti na množství údajů může ukládání trvat od několika sekund až po půl minuty. O průběhu ukládání vás bude informovat dialog **Čekajte, prosím...** (viz obr. 51).

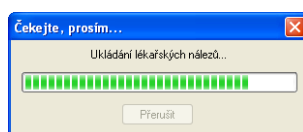

obr. 51 – Probíhá ukládání pacientovy studie

5.11 Zavření studií

Všechny otevřené DICOM studie se zavřou kliknutím na ikonu  **Zavřít** v programovém panelu nástrojů nebo na položku **Zavřít** v menu **Studie**. Pokud byly před zavřením studií v nich provedeny nějaké změny (vytvořené ROI, registrace, použité měřicí nástroje), objeví se na obrazovce dialogové okno (viz obr. 52), jestli chcete dané změny uložit do příslušných studií, nebo ne.

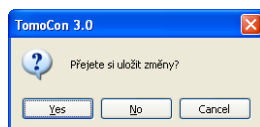

obr. 52 – Dialogové okno pro uložení změn

6 Prohlížení snímků

Aplikace TomoCon umožňuje prohlížet snímky načtených studií ve všech pohledech pracovní plochy (viz kap. **6.1 Zobrazení snímku**). Dále je možné využít možnosti vytvoření sekvence zobrazených snímků (viz kap. **6.2 Sekvence snímků**) nebo možnosti synchronizace sérií (viz kap. **6.3 Synchronizace sérií**).

6.1 Zobrazení snímku

Pro zobrazení snímku ve vybraném pohledu:

1. Přesuňte kurzor myši na požadovaný snímek v paletě náhledů a stiskněte levé tlačítko myši,
2. Přesuňte kurzor myši na požadovaný pohled a tlačítko myši uvolněte, pohled se změní na aktuální (viz obr. 53 a),

nebo

1. Přesuňte kurzor myši na požadovaný pohled a klikněte na levé tlačítko myši (z pohledu se stane aktuální pohled),
2. Přesuňte kurzor myši na požadovaný snímek v paletě náhledů a klikněte na levé tlačítko myši (viz obr. 53 b).

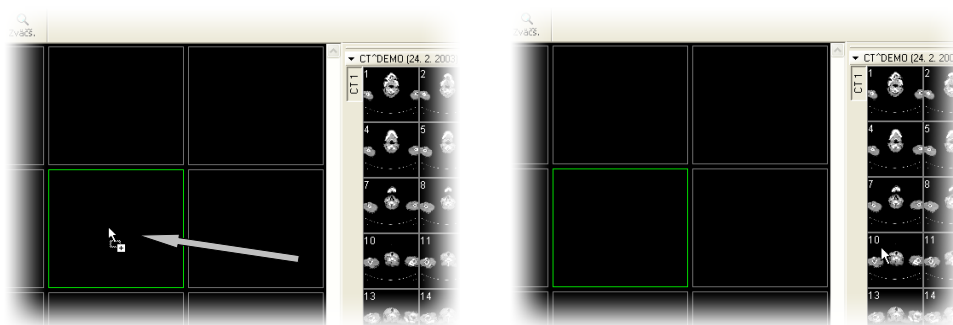

(a)

(b)

obr. 53 – Výběr pohledu pro zobrazení snímku, zobrazení snímku drag & drop (a), zobrazení snímku kliknutím (b)

Po zobrazení snímku v aktuálním pohledu, který není připnutý, aplikace automaticky vytvoří sekvenci v daném segmentu se zobrazeným snímkem. Uvedená sekvence může pokračovat i v dalších segmentech v případě, že jsou tyto segmenty sřetězené s daným segmentem, tak jako je to znázorněné na obr. 54 (viz kap. **6.2 Sekvence snímků**).

Identifikace pořadí snímku v sérii v aktuálním pohledu je zobrazená na rolovací liště na pravé straně příslušné pracovní plochy. Jeho poloha znázorňuje pozici snímku v rámci série.

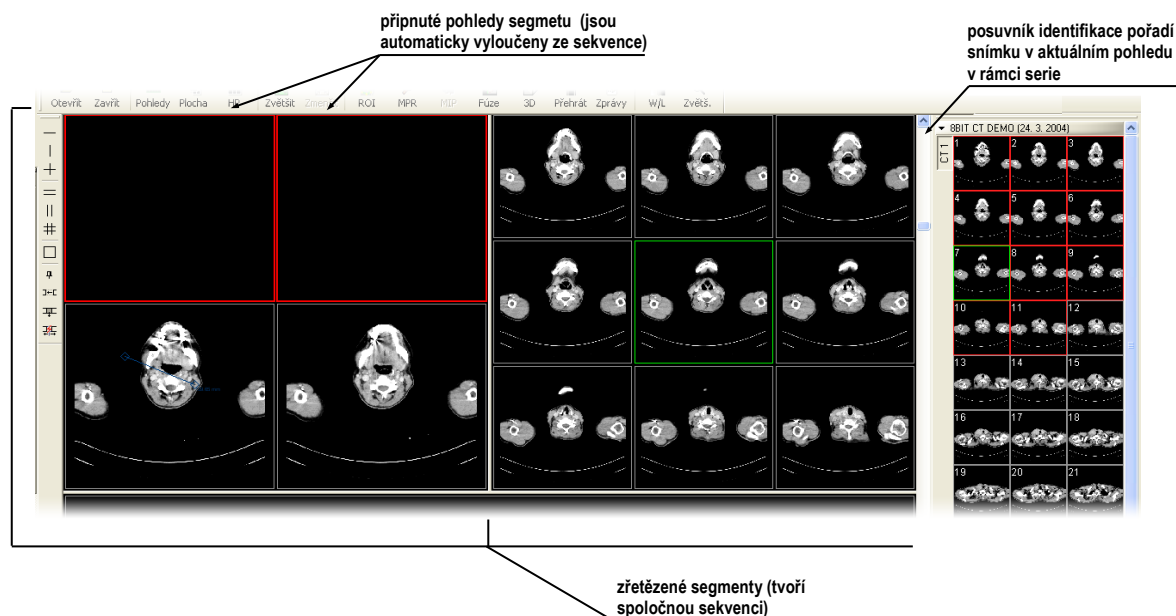

obr. 54 – Pracovní plocha s jednoduchými snímky

Je-li v aktuálním pohledu víceobrázkový snímek, rolovací lišta se rozdělí na dvě části (viz obr. 55).

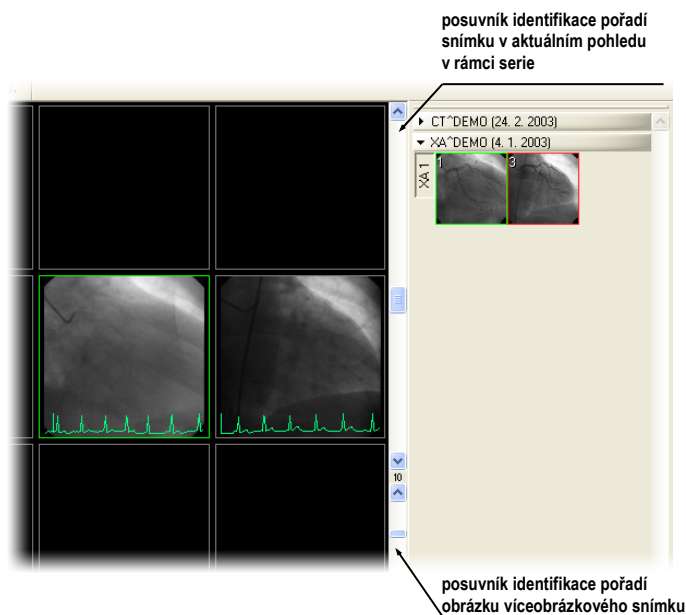

obr. 55 – Pracovní plocha s víceobrázkovým snímkem v aktuálním pohledu

Rolovací lišta v horní části zobrazuje posuv mezi víceobrázkovými snímky vybrané série v aktuálním pohledu. Rolovací lišta ve spodní části zobrazuje posuv mezi

obrázky v rámci víceobrázkového snímku v aktuálním pohledu. Mezi rolovacími lištami je zobrazené číslo aktuálního obrázku víceobrázkového snímku.

6.2 Sekvence snímků

Po zobrazení snímku v aktuálním pohledu aplikace automaticky vytvoří sekvenci snímků v daném segmentu, do něhož patří aktuální pohled. Do sekvence budou patřit všechny pohledy tohoto segmentu (sřetěžené za sebou po řádcích), s výjimkou tzv. připnutých pohledů. V připnutém pohledu je možné se kdykoli přesunout na jiný snímek, případně použít tento pohled na jiné typy zobrazení (MPR, 3D) bez narušení sekvence. Připnutý pohled identifikuje v segmentu barevný okraj standardně červené barvy.

Pro manuální připnutí/zrušení připnutí aktuálního pohledu klikněte na ikonu  v panelu nástrojů **Rozložení plochy**. Stav této ikony současně ukazuje stav aktuálního pohledu (viz obr. 54).

V případě, že potřebujete vytvořit sekvenci snímků z více segmentů, aplikace poskytuje možnost jejich sřetěžení. Postupujte podle následujících kroků (viz obr. 56):

1. Klikněte levým tlačítkem myši na první segment v sekvenci,
2. Klikněte na ikonu  v panelu nástrojů **Rozložení plochy**,
3. Po přesunutí myši na pracovní plochu se první segment označí číslem 1,
4. Přesuňte myš na segment, který chcete přidat do sekvence (označí se pořadovým číslem v rámci sekvence) a klikněte na levé tlačítko myši. V případě jestli chcete přidat i další segmenty do sekvence, při kliknutí myši stlačte klávesu **Ctrl**.
5. Pro přidání dalších segmentů opakujte krok 4 se stlačenou klávesou **Ctrl**. V případě, že chcete ukončit řetězení, stiskněte klávesu **Esc**.

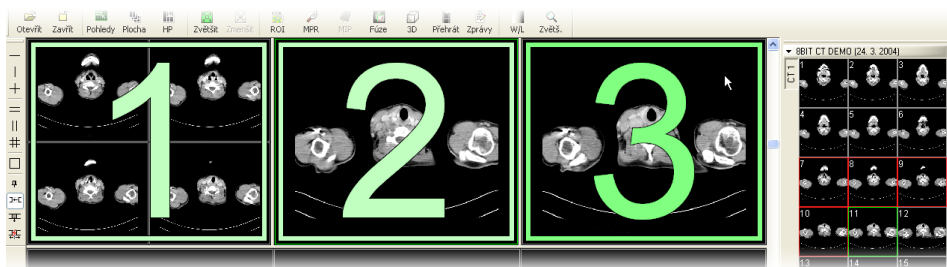

obr. 56 – Přidání segmentů do sekvence

Pro odebrání segmentu ze sekvence (viz obr. 57):

1. Klikněte na ikonu  v panelu nástrojů **Rozložení plochy**,

2. Přesuňte kurzor myši na segment, který chcete odebrat (segment se označí křížkem) a klikněte na levé tlačítko myši.
3. V případě jestli chcete odebrat současně více segmentů ze sekvence, při kliknutí myši stlačte klávesu **Ctrl**.

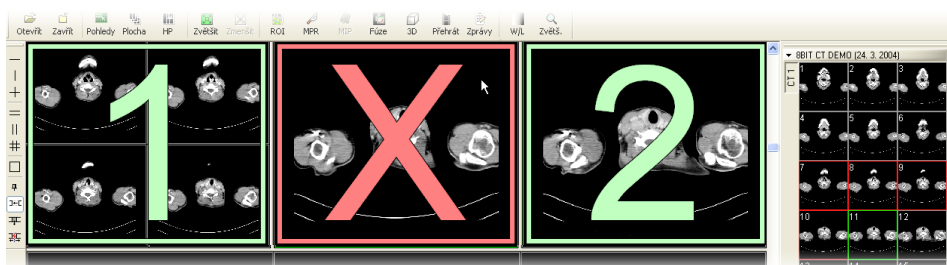

obr. 57 – Odebrání segmentu ze sekvence

Pro rozdělení již existující sekvence (viz obr. 58):

1. Klikněte na ikonu  v panelu nástrojů **Rozložení plochy**,
2. Přesuňte kurzor myši na první segment další sekvence (segment se označí číslem 1 a všechny za ním sřetěžené segmenty postupně čísly, jaké budou mít v nové sekvenci) a klikněte na levé tlačítko myši.

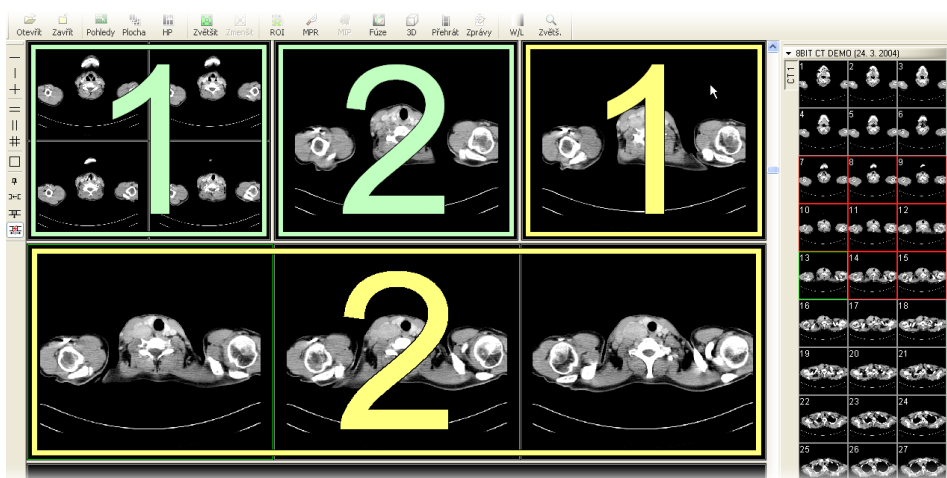

obr. 58 – Rozdělení sekvence

6.3 Synchronizace sérií

Více sérií je možné společně „zamknout“ pro synchronní pohyb v pohledech. Tento mód je možné vybrat kliknutím na položku **Synchronizace segmentů** (viz obr. 59) v menu **Rozložení plochy**.

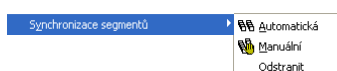

obr. 59 – Možnosti položky Synchronizace segmentů

K dispozici jsou dva synchronizační módy:

- Automaticky,
- Manuálně.

V automatickém módu jsou snímky z různých sérií zobrazeny na stejných nebo odpovídajících pozicích. Pokud se posouvají snímky v jednom segmentu, posouvají se i snímky na stejných nebo odpovídajících pozicích v ostatních svázaných segmentech. (Tento mód není možno použít, pokud byl pacient při vyšetření při jednotlivých sériích odlišně umístěný).

V manuálním módu jsou snímky v segmentech považovány za „zobrazené na odpovídajících pozicích“. Když se posouvají snímky v jednom segmentu, snímky v ostatních segmentech se posouvají přibližně ve stejných odstupech.

Pro definování automatické/manuální synchronizace (viz obr. 60):

1. Zvolte rozložení plochy, kde se nacházejí minimálně 2 segmenty se stejným rozložením pohledů,
2. Zobrazte do segmentů jednotlivé série podle vašich požadavek pro synchronizaci (při manuální nastavte pozice jednotlivých sérií podle vašich požadavek),
3. Označte segment, který bude použit jako primární pro posun v segmentech (zvolte aktuální pohled),
4. Klikněte na položku **Synchronizace segmentů/Automatická** pro automatickou nebo na položku **Synchronizace segmentů/Manuální** pro manuální synchronizaci a přesuňte kurzor myši nad pracovní plochu.
5. Kliknutím vyberte na pracovní ploše segment, který má stejné rozložení pohledů jako primární segment a který bude s ním synchronizovaný (primární segment je označen jako **Pri.**). V případě jestli chcete přidat i další segmenty do synchronizace, při kliknutí myši stlačte klávesu **Ctrl**.
6. Pro přidání dalších segmentů opakujte krok 5 se stlačenou klávesou **Ctrl**.

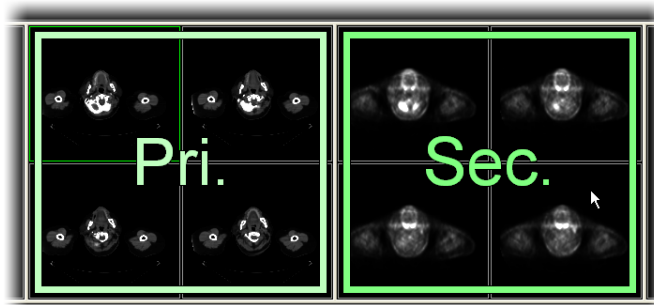

obr. 60 – Definování synchronizace

Po definování synchronizace budou pohledy synchronizovaných segmentů identifikovány barevnými ikonami, které identifikují stav daného segmentu v synchronizaci (viz obr. 61).

Pro definování jejich umístění viz kap. 4.3 **Výběr zobrazených informací v pohledech**, text typu **Stav pohledu**.

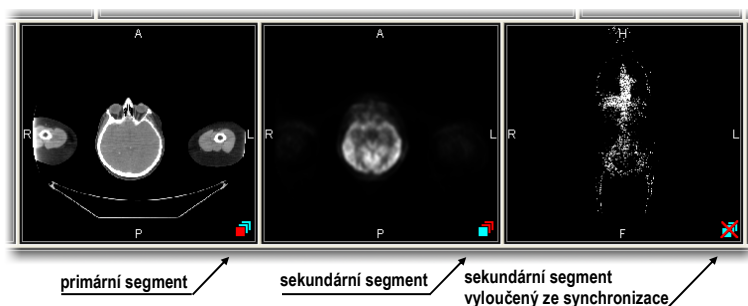

obr. 61 – Identifikace stavu segmentů v synchronizaci

Pro zrušení synchronizace:

1. Klikněte na položku **Synchronizace segmentů/Zrušit** a přesuňte kurzor myši nad pracovní plochu,
2. Pro odstranění celé synchronizace přesuňte kurzor myši nad primární segment (bude označen červeným rámečkem a nápisem **Pri.**) a klikněte levým tlačítkem myši,
3. Pro odstranění jednoho segmentu ze synchronizace přesuňte kurzor myši nad segment (bude označen červeným rámečkem a nápisem **Sec.**) a klikněte levým tlačítkem myši.

6.4 Přehrávání víceobrázkových snímků



Některá snímací zařízení (XA, USG, MR, a pod.) dokážou zachytit celou sekvenci snímků v určitém časovém intervalu a uložit je jako jeden víceobrázkový snímek. TomoCon poskytuje možnost přehrání takovýchto snímků. Navíc poskytuje i možnost klasického přehrání vybrané série po jednotlivých snímcích. Na uvedené přehrávání se používá dialog **Přehrávání** (viz obr. 62).

Dialog **Přehrávání** se spustí kliknutím na ikonu  **Přehrát** na panelu nástrojů Standard nebo na položku **Přehrávání...** v menu **Nástroje**.



obr. 62 – Dialog Přehrávání

Dialog **Přehrávání** umožňuje zvolit:

- směr přehrávání snímků:
 -  - dopředu,
 -  - dozadu,
-  - pozastavení přehrávání,
- způsob opakovaného přehrávání snímků:
 - jen zvoleným směrem (**Dokola**),
 - střídavě v obou směrech (**Tam a zpět**),
- rychlost přehrávání (**FPS** - frames per second) - počet snímků za sekundu,
- automatické spuštění přehrávání (**Auto**) - po zaškrtnutí této položky a zavření dialogu **Přehrávání** bude přehrávání v aktivním pohledu zastaveno, ale po jeho opětovném otevření bude automaticky spuštěno.

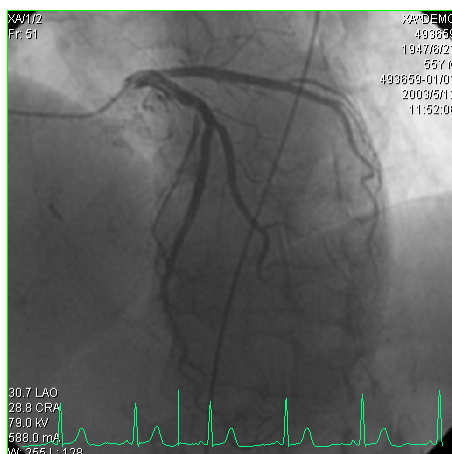

obr. 63 – Pohled Přehrávání víceobrázkového snímku s křivkou EKG

Pokud víceobrázkový snímek obsahuje křivky (jako EKG), tyto mohou být vykresleny do snímku, pokud je zvolena možnost **Křivky** v nabídce **Pohled** (viz obr. 63). Při přehrávání je aktuální pozice v sekvenci snímků vyznačena v křivce malou vertikální čarou.

V případě povolení možnosti **Dvojklik spustí/zastaví přehrávání** v nastaveních TomoConu (viz kap. 4.2 **Funkce tlačítek myši**) je možné spustit nebo zastavit přehrávání víceobrázkového snímku v aktuálním pohledu jednoduchým dvojklikem levého tlačítka myši.

7 Manipulace se snímkami

7.1 Nastavení úrovně šedé

Změna úrovně šedé pomocí nastavení aktuálních window a level hodnot umožňuje zobrazení obrazových údajů a detailů snímků pacienta ve správném kontrastu. Na změnu těchto hodnot můžete použít dialog **Window/Level**, nabízené funkce kontextového menu aktuálního pohledu nebo předdefinované presety.

Po změně nastavení window a level na snímce v aktuálním pohledu se aplikují vykonané změny na celou sekvenci snímků daného segmentu (pokud není připnutý aktuální pohled) a na další s ním sřetěžené segmenty.

7.1.1 Dialog Window/Level

Dialog **Window/Level** se zobrazí kliknutím na ikonu  W/L na panelu nástrojů Standard přes menu **Nástroje/ Window/Level...** (3.6.3 Menu Nástroje).

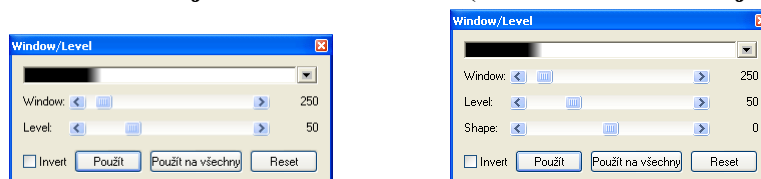

obr. 64 – Varianty dialogu Window/Level

Změny uskutečněné posuvníky **Window** a **Level** definují úroveň kontrastu zobrazených obrazových údajů. Vykonané změny zůstávají platné až do výběru jiného snímku z palety náhledů, kdy se hodnoty window a level nastaví podle vybraného snímku.

Po potvrzení tlačítkem **Použít** se změny uloží do snímku v aktuálním pohledu (což se hned projeví v náhledu). Po potvrzení tlačítkem **Použít na všechny** se změny uskuteční ve všech snímcích aktuální série včetně 3D, MPR, fúzí a ostatních typů pohledů.

Kliknutím na tlačítko **Reset** se obnoví původní hodnoty window a level pro všechny snímky a pohledy patřící sérii snímku v aktuálním pohledu (tyto hodnoty pocházejí přímo ze snímací modalit a nikdy nejsou smazány z pacientových údajů).

Volba **Shape** mění křivku odstupňování přechodů (černá-šedá-bílá) zvolené palety barev. Je možno ji použít, pokud byl nastaven některý z nelineárních typů (**Tvar průběhu**) přechodů v barevné paletě (viz 4.4 Nastavení vlastností podle modalit).

7.1.2 Window/Level předvolby



Uživatel si může vytvořit vlastní předdefinované nastavení hodnot window, level a shape pomocí dialogu Window/Level (viz kap. 7.1.1 **Dialog Window/Level**). Kliknutím na malý trojúhelník na pravé straně lišty  v dialogovém okně **Window/Level**. Následným výběrem položky **Nová předvolba...** se otevře dialogové okno **Window/Level předvolba** (viz obr. 65), ve kterém se mění stará, nebo zadávají nová nastavení hodnot window, level a shape. Tato nastavení mohou být přiřazena některé z kláves F2 – F9 pomocí výběru jména klávesy přes položku **Klávesa**. Vlastní předvolby pro vybranou modalitu se uchovávají pod zadaným jménem a aktivují se zmáčknutím zvolené klávesy, nebo přímým kliknutím na nastavení v seznamu nastavení.

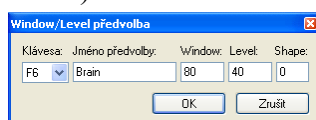



Tímto způsobem se nastavují hodnoty window, level a shape pro jednotlivé modalitty i v záložce **Nastavení podle modalit** dialogu **Nastavení TomoConu** (viz kap. 4.4 **Nastavení vlastností podle modalit**).



obr. 65 – Dialog Window/Level předvolba

7.1.3 Změny Window/Level pomocí myši

Hodnoty window a level můžete měnit současně bez spuštění dialogu **Window/Level** a to pomocí myši - kliknutím na položku  **Window/Level** v menu **Snímek** nebo na kontextovém panelu (kurzor myši bude mít  tvar). Potom klikněte do pohledu a posouvejte myš (se zmáčknutým levým tlačítkem) horizontálně, pak měníte hodnotu window, a vertikálně, pak měníte hodnotu level. Hodnoty window a level se změní okamžitě.

Na optimální nastavení hodnot window a level pacientových snímků můžete použít funkci  **Window/Level výřez** v menu **Snímek** nebo na kontextovém panelu. Nejprve klikněte na ikonu  **Window a level výřez** (kurzor myši bude mít  tvar). Potom klikněte do vybraného pohledu a posouvejte kurzor  pomocí myši (se zmáčknutým levým tlačítkem) přes oblast. Okolo zvolené oblasti se zobrazí obdélník, který můžete zrušit zmáčknutím klávesy **Esc**. Po uvolnění tlačítka myši budou úrovně window a level v aktuálním pohledu nastaveny podle optimálních hodnot v tomto obdélníku.

V případě potřeby je možno aplikovat změny window a level i na snímek výběrem položky **Použít** (což se následně projeví i v paletě náhledů) nebo na všechny snímky aktuální série výběrem položky **Použít na všechny** v kontextovém menu pohledu.

7.2 Změna velikosti snímku

Změna velikosti snímku umožňuje zobrazit detailní části snímku v rozsahu zvětšení od 50 do 1600 %. Na změnu velikosti můžete použít dialog **Zvětšení**, nabízené funkce kontextového menu aktuálního pohledu, lupu nebo otáčení kolečkem myši se současným stisknutím klávesy **Ctrl**.

Po změně velikosti snímku v aktuálním pohledu se aplikují vykonané změny na celou sekvenci snímků daného segmentu (pokud není připnutý aktuální pohled) a na další s ním sřetěžené segmenty.

7.2.1 Dialog Zvětšení

Dialog **Zvětšení** (viz obr. 66) se zobrazí kliknutím na ikonu  **Zvětšit** v programovém panelu nástrojů nebo kliknutím na položku **Zvětšení...** v menu **Nástroje**.

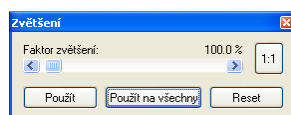



obr. 66 – Dialog Zvětšení



Faktor zvětšení v aktuálním pohledu můžete měnit posouváním posuvné lišty. Snímek se zvětšuje ze středu pohledu rovnoměrně do všech stran. Kliknutím na tlačítko **Použít** se aplikuje zvětšení na všechny pohledy a náhled snímku v aktuálním pohledu. Kliknutím na tlačítko **Použít na všechny** se zvětšení aplikuje na všechny snímky, pohledy a náhledy dané série.

Pro zobrazení snímku v aktuálním pohledu v poměru 1:1 (1 obrazovkový bod = 1 bod snímku) klikněte na tlačítko . Následně se snímek v aktuálním pohledu vycentruje a zobrazí v tomto poměru. Pro zrušení tohoto zobrazení klikněte na tlačítko **Reset** a faktor zvětšení bude nastaven na 100 %.

7.2.2 Zvětšení pomocí myši



Faktor zvětšení je možno měnit bez spuštění dialogu **Zvětšení** jen použitím myši po výběru položky  **Zvětšit** v menu **Snímek** nebo na kontextovém panelu nástrojů (kurzor myši bude mít  tvar). Zvětšení snímku se změní po kliknutí do pohledu a vertikálním posunutí kurzoru myši (se zmáčknutým levým tlačítkem) v pohledu. Snímek se rovnoměrně zvětšuje z bodu, ve kterém se kliklo myší. Funkci je vhodné použít při zvětšování konkrétního detailu.

Použitím funkce  **Zvětšit výřez** v menu **Snímek** nebo na kontextovém panelu nástrojů se zvolená část snímku zvětší na velikost celého pohledu (zvětšení do

1600%). Nejprve klikněte na ikonu  **Zvětšit výřez** (kurzor myši bude mít  tvar). Potom klikněte do pohledu a posouvejte kurzor  pomocí myši (se zmáčknutým levým tlačítkem) přes vybranou oblast. Okolo zvolené oblasti se zobrazí obdélník, který můžete zrušit zmáčknutím klávesy **Esc**. Po uvolnění tlačítka myši se oblast vyznačená obdélníkem zvětší tak, aby vyplnila celý pohled.

V případě potřeby je možno aplikovat změnu velikosti pohledu i na snímek výběrem položky **Použít** (což se následně projeví i v panelu náhledů) nebo na všechny snímky aktuální série výběrem položky **Použít na všechny** v kontextovém menu pohledu.

7.2.3 Posun pomocí myši

Jestliže chcete na zvětšeném snímku zobrazit detail, který je mimo aktuální pohled, posuňte si snímek pomocí funkce **Posunout** z menu **Snímek** nebo stisknutím ikony  **Posunout** na kontextovém panelu. Kurzor myši bude mít tvar .



Pro požadovaný přesun stiskněte levé tlačítko myši na místě, které chcete přesunout (kurzor myši bude mít tvar ) a posunujte myš. Snímek se bude posunovat spolu s myši. Pro ukončení přesunu uvolněte levé tlačítko myši.

V případě potřeby je možno aplikovat posun v aktuálním pohledu i na snímek výběrem položky **Použít** (což se následně projeví i v panelu náhledů) nebo na všechny snímky aktuální série výběrem položky **Použít na všechny** v kontextovém menu pohledu.

7.2.4 Lupa

Zvětšovací nástroj Lupa vám umožňuje dočasně zvětšit vybraný detail snímku v pohledu bez změny velikosti celého snímku.

Pro aktivaci zvětšovacího nástroje Lupa:

1. Klikněte na ikonu  **Lupa** v programovém panelu nástrojů nebo na položku **Lupa** v menu **Nástroje**. Kurzor myši bude mít tvar .
2. Na místě, které chcete zvětšit stiskněte levé tlačítko myši.
3. Automaticky se zobrazí zvětšení daného detailu v okně lupy. Pro přesun na jiné místo můžete lupu přesunout se současně stisknutým levým tlačítkem myši. V lupě budou vždy zobrazené zvětšené detaily snímku, nad kterým se lupa nachází (viz. obr. 67).
4. Pro zrušení lupy uvolněte levé tlačítko myši.

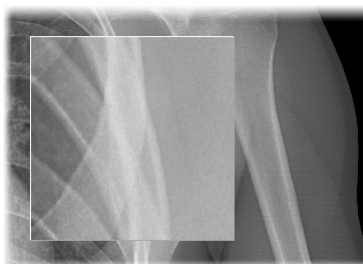

obr. 67 – Okno lupy

7.3 DSA - Digital Subtraction Angiography

DSA mód zobrazení TomoConu je možné použít pro zobrazení víceobrázkového snímku, který obsahuje sekvenci obrázků s nástřikem a bez nástřiku kontrastní látky. Výsledný DSA obrázek takového snímku je zobrazen jako rozdíl mezi aplikačním (s nástřikem) a maskovacím obrázkem (bez nástřiku). Rozdělení obrázků snímku na maskovací a aplikační je možno provést následujícími způsoby:

- automaticky, kdy snímek obsahuje DICOM informace o vyšetření a rozdělení je provedeno automaticky po otevření pacienta v TomoConu (viz kap. 7.3.1 **Automatický DSA mód**),
- manuálně, kdy je potřeba rozdělení obrázků provést manuálně (viz kap. 7.3.2 **Manuální DSA mód**).

7.3.1 Automatický DSA mód

Otevřete studii pacienta, která obsahuje víceobrázkový snímek s DICOM informacemi o DSA vyšetření. Po zobrazení takového snímku je v závislosti na nastavení položky **Pohled/Ovládání/Vždy aplikovat DSA** v dialogu **Nastavení TomoConu** (viz kap. 4.1 **Všeobecné uživatelské nastavení**) automaticky zapnut DSA mód zobrazení pro všechny typy pohledů TomoConu, kde se snímek zobrazí. Po otevření studie vyberte tento snímek do aktuálního pohledu a můžete okamžitě provádět všechny úpravy s tímto snímkem, které poskytuje TomoCon (viz obr. 68).

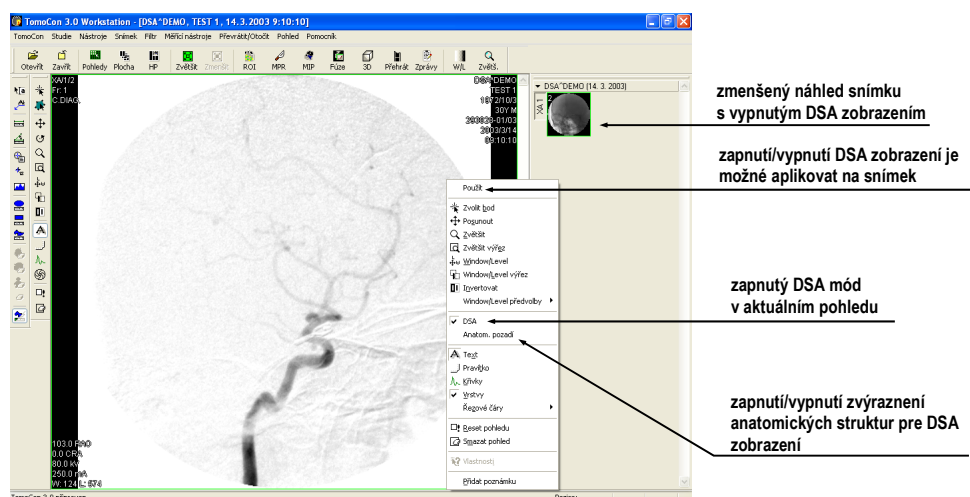

obr. 68 – Automatický DSA mód

V případě potřeby můžete zapnutý DSA mód zobrazení v aktuálním pohledu vypnout pomocí kontextového menu kliknutím na položku **DSA**. Provedenou změnu v aktuálním pohledu můžete následně aplikovat i na snímek kliknutím na položku **Použit** (což se následně projeví v paletě náhledů) nebo na všechny snímky aktuální série kliknutím na položku **Použit na všechny** v kontextovém menu pohledu.

7.3.2 Manuální DSA mód

Otevřete studii pacienta, která obsahuje víceobrázkový snímek bez DICOM informací o DSA vyšetření. Vyberte víceobrázkový snímek do aktuálního pohledu. Otevřete dialogové okno **DSA** kliknutím na položku **DSA...** v menu **Nástroje** hlavního menu TomoConu. Klikněte na položku **Manuální mód**. Následně se rozbalí dialog pro nastavení parametrů DSA zobrazení (viz obr. 69), kde je možno nastavit:

- **Maska** - číslo obrázku snímku, kterým začíná maska (sekvence obrázků bez nástřiku):
 - **Statická** - masku pro všechny aplikační obrázky představuje jen jeden obrázek (vybraný startovací obrázek),
 - **Dynamická** - maskovací obrázek se dynamicky mění pro každý aplikační obrázek,
- **Aplikovatelná políčka** - sekvence obrázků snímku (s nástřikem kontrastní látky), od kterých se odpočítává maskovací obrázek:
 - **Start** - číslo prvního aplikačního obrázku,
 - **Počet** - počet aplikačních obrázků od prvního aplikačního obrázku,
- **Posun masky** - posun maskovacího obrázku vzhledem k aplikačnímu obrázku je možno změnit pomocí tlačítek:

- **U** - nahoru,
- **L** - dolů,
- **R** - doprava,
- **D** - doleva,
- **C** - původní poloha.

Změny v těchto nastaveních se okamžitě aplikují na snímek v aktuálním pohledu. Podobně jako u automatického DSA módu i při manuálním módu můžete aplikovat DSA zobrazení s nastaveními v tomto dialogu na snímek, čímž se následně aplikuje nastavení i na zmenšený náhled v paletě náhledů.

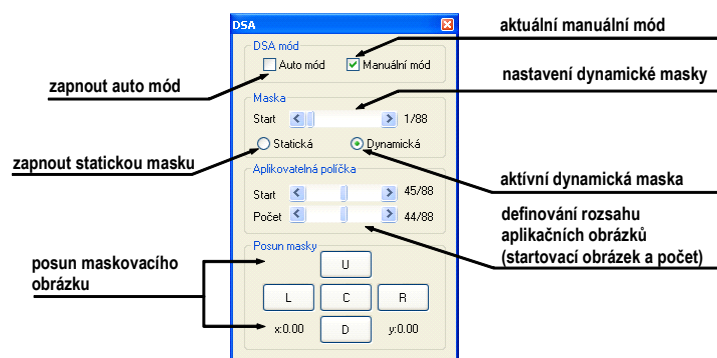

obr. 69 – Manuální DSA mód

V případě potřeby můžete přepnout automatický DSA mód snímku s DICOM informacemi o DSA na manuální a provádět změny v nastavení DSA zobrazení pomocí dialogu **DSA**. Pokud se potřebujete vrátit k původním nastavením, klikněte na položku **Auto mód** a nastavení se změní podle původních DICOM nastavení snímku. V případě přepnutí z manuálního na automatický mód jsou nastavení pro manuální mód zkopírovány z automatických nastavení.

7.4 Řezové čáry

Řezové čáry představují průsečíky rovin jednotlivých řezů jedné série s rovinou vybraného snímku z jiné série, na které se zobrazují.

Funkci **Řezové čáry** je možno využít při CT, MR a PT studiích v případě, že mezi (dvěma) sériemi pacienta jsou vytvořeny registrace (viz kap. **15 Registrace**).

Otevřete pacienta s vícerymi sériemi a registracemi mezi nimi. Ze zmenšených náhledů vyberte v sérii snímek, ve kterém se mají řezové čáry zobrazit. Aktivujte funkci **Řezové čáry** kliknutím na položku **Řezové čáry**, která se zobrazí

v kontextovém menu kliknutím na pravé tlačítko myši v aktuálním okně, případně výběrem menu **Pohled/Řezové čáry** v programovém menu (viz obr. 70).

Z nabídky **Řezové čáry** zvolte požadovanou sérii pacienta. Výběrem série pacienta se v aktuálním okně okamžitě zobrazí řezové čáry vybrané série, tzv. standardní řezové čáry (pokud nejsou roviny řezů rovnoběžné). Standardní řezové čáry se zobrazí jako přímky s popisem série a jejího konkrétního snímku (viz obr. 71). Barva a tvar těchto přímků závisí na nastavení pro standardní řezové čáry v nastaveních TomoConu (viz kap. 4.5 **Nastavení barev**).

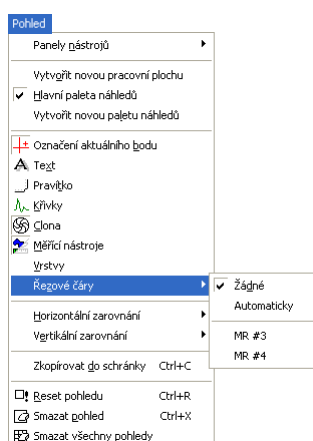

obr. 70 – Menu **Pohled/Řezové čáry**

Při výběru snímku ze zvolené série v jiném okně se zobrazí jeho pozice v okně se zvolenými řezovými čarami (aktuální řezová čára). Aktuální řezová čára je zobrazena jako přímka, jejíž barva a tvar závisí na nastavení pro aktuální řezové čáry v nastaveních TomoConu (viz kap. 4.5 **Nastavení barev**). Aktuální řezové čáry se automaticky změní při změně snímku zvolené série. Zobrazené řezové čáry se zobrazí i při posouvání jednotlivých snímků série pacienta se zobrazenými řezovými čarami (pokud nejsou roviny řezů rovnoběžné).

Ve snímku je možno zobrazit současně řezové čáry více sérií, prostým zvolením sérií ze seznamu sérií v položce **Řezové čáry**.

Též je možno zobrazit řezové čáry současně ve vícero oknech. V každém okně klikněte pravým tlačítkem myši, zvolte **Řezové čáry** a registrovanou sérii.

V případě, že se řezové čáry nezobrazí, znamená to, že

- mezi sériemi nejsou vytvořeny registrace,
- roviny řezů jsou rovnoběžné (nepřetínají se).

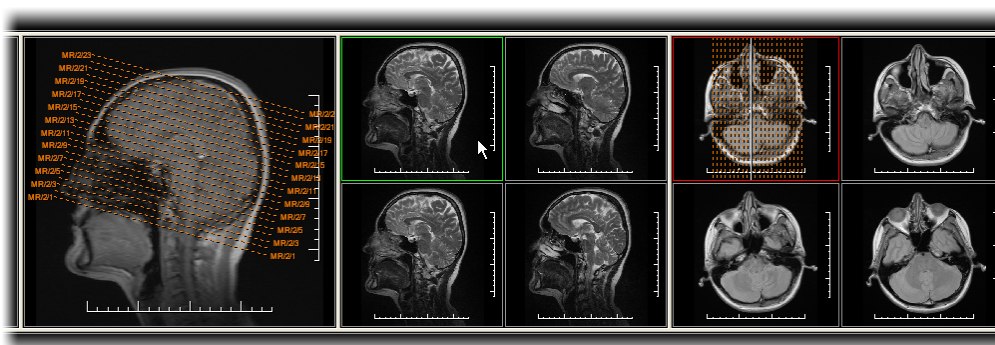

obr. 71 – Zobrazené řezové čáry na pracovní ploše

7.4.1 Zrušení řezových čar

V menu **Řezové čáry** (viz obr. 70) je předdefinovaná položka **Žádné**, to znamená, že řezové čáry se nezobrazí. Po aktivování řezových čar se kliknutím na tuto položku zobrazené řezové čáry vypnou (klikněte na pravé tlačítko myši, zvolte **Řezové čáry/Žádné**).

Řezové čáry je možno vypnout i opětovným potvrzením zvolené série z menu **Řezové čáry**.

7.4.2 Automatický mód

V aktuálním okně klikněte pravým tlačítkem myši a zvolte v menu **Řezové čáry** (viz obr. 70) položku **Automaticky**. Při zobrazení snímku libovolné série pacienta v jiném okně se automaticky zobrazí řezové čáry jeho série v původním okně a samotný snímek jako aktuální řezová čára. Aktuální řezové čáry se automaticky změní při změně snímku v okně.

7.4.3 Tisk a uložení řezových čar

Po definování řezových čar se dají tyto spolu se snímkem vytisknout na MS Windows tiskárně (viz kap. 16.1 **MS Windows tiskárna**) a DICOM tiskárně (viz kap. 16.2 **DICOM tiskárna**). Řezové čáry se při zavření pacienta neuloží.

7.5 Fúze

Fúze snímků umožňuje zobrazení překrytých údajů ze dvou registrovaných sérií (viz kap. 15 **Registrace**) v jednom pohledu.

Tyto série mohou obsahovat různé druhy informací, například CT s kontrastní látkou a bez ní, MRI série snímané s různými parametry, skenování před zákrokem a po něm, PET série, atd.

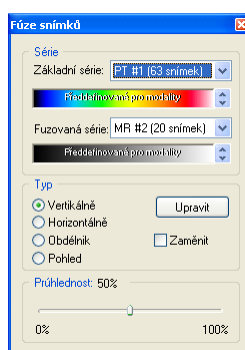

obr. 72 – Dialog Fúze snímků

Na zobrazení fúze dvou sérií v jednom pohledu se používá dialog **Fúze snímků** (viz obr. 72). Dialog se zobrazí kliknutím na ikonu  **Fúze** na programovém panelu nástrojů nebo pomocí volby **Nástroje/Fúze snímků....**

Nastavení zobrazení fúze pomocí dialogu **Fúze snímků**:

- **Série** - registrované série:
- **Základní série** - základní série spolu s barevnou paletou,
- **Fuzovaná série** - překrývající série spolu s barevnou paletou,
- **Typ** - typ použitého překrytí mezi základní a překrývající sérií:
 - **Vertikálně** - pohled na snímek ze základní a překrývající série je rozdělený svislou čarou (snímek z překrývající série je napravo), (viz obr. 73 napravo),
 - **Horizontálně** - pohled na snímek ze základní a překrývající série je rozdělený vodorovnou čarou (snímek z překrývající série je dole),
 - **Obdélník** - snímek z překrývající série je uvnitř obdélníka (viz obr. 73 nalevo),
 - **Pohled** - snímek z překrývající série překrývá celý pohled,
 - **Upravit** - po zmáčknutí tlačítka (nebo dvojitým kliknutím na dělicí čáru nebo dovnitř obdélníka) můžete pomocí zmáčknutého levého tlačítka myši posouvat dělicí čáru, nebo přesouvat obdélník, popř. měnit jeho rozměry;
 - **Zaměnit** - inverzní zobrazení fúze,
- **Průhlednost** - nastavení průsvitnosti překrývající série pomocí posuvníku od 0 % (překrývající série je úplně průhledná) do 100 % (překrývající série je neprůhledná).

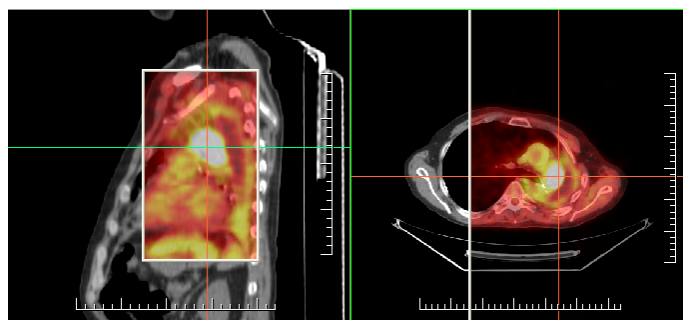

obr. 73 – Fúze mezi MR a PET sériemi

7.6 Poznámky klíčových snímků

Poznámky klíčových snímků poskytují mechanismus na opis důležitosti snímku pro vyhrazenou část nebo skupinu uživatelů. Každá poznámka zahrnuje různé atributy zahrnující příčinu důležitosti snímku, opisující text tvůrce poznámky a odkaz na snímek, ke kterému poznámka patří.

7.6.1 Přidání poznámky ke klíčovému snímku

Pro přidání poznámky ke klíčovému snímku:

1. Přesuňte kurzor myši na snímek v paletě náhledů, kterému bude poznámka patřit,
2. Stiskněte pravé tlačítko myši, následně se zobrazí kontextové menu palety náhledů,
3. Klikněte na položku **Přidat poznámku** (následně se zobrazí dialog **Poznámka klíčového snímku** pro přidání nové poznámky),
4. V zobrazeném dialogu vyplňte všechny požadované informace o nové poznámce. Jako první vyberte název nové poznámky (viz obr. 74a) a stiskněte tlačítko **Další**. Následně vyplňte informace o tvůrce poznámky (viz obr. 74b) a stiskněte tlačítko **Další**. Nakonec napište popis poznámky (viz obr. 74c) a stiskněte tlačítko **Dokončit**. Nová poznámka bude následně automaticky přidána do snímku.

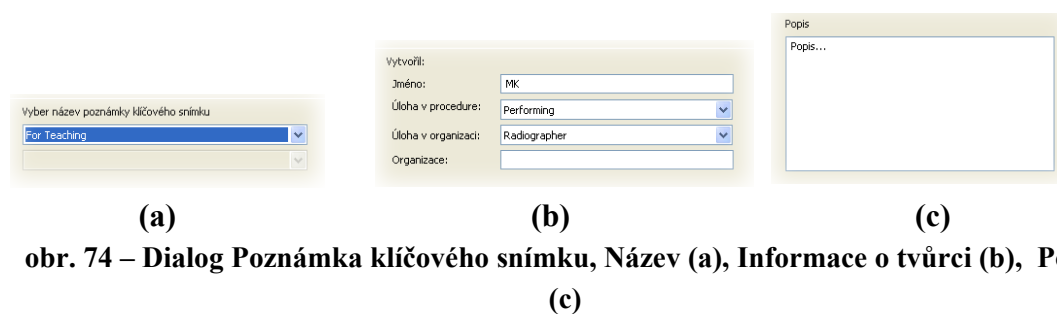

obr. 74 – Dialog Poznámka klíčového snímku, Název (a), Informace o tvůrce (b), Popis (c)

7.6.2 Prohlížení a editování poznámek klíčového snímku

Každá poznámka patří výhradně jednomu snímku. Jestliže má snímek definovanou jednu nebo víc poznámek, je na náhledu v paletě náhledů zobrazený malý trojúhelník definované barvy. Při dvojitým kliknutí na tento trojúhelník, se zobrazí detailní informace o poznámkách patřících danému klíčovému snímku v dialogu **Poznámka klíčového snímku** (viz obr. 77). Jestliže má snímek víc než jednu poznámku, bude pro výběr konkrétní poznámky zobrazen dialog **Poznámky klíčového snímku** (viz obr. 76).

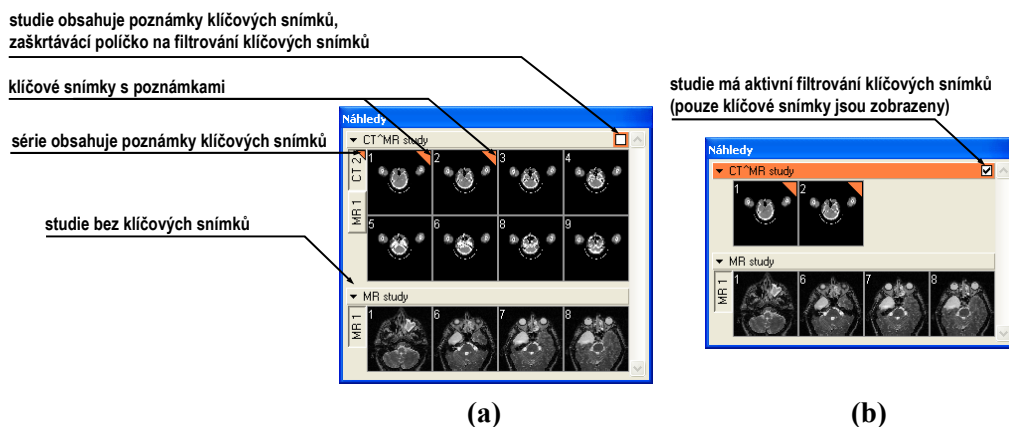

obr. 75 – Poznámky klíčových snímků v paletě náhledů, (a) filtrování klíčových snímků je neaktivní, (b) filtrování klíčových snímků je aktivní

Jméno pacienta	Datum, čas	Stav	Název
CT*MR study	11.07.06 06:39:43	Otevřená	For Surgery
CT*MR study	11.07.06 06:35:25	Otevřená	Of Interest

obr. 76 – Dialog Poznámky klíčového snímku

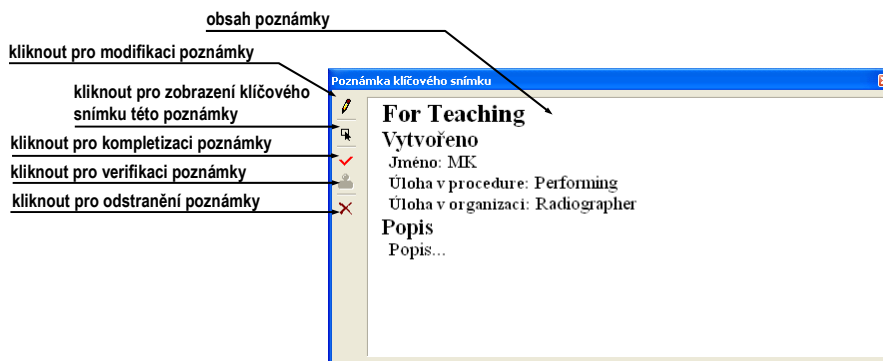

obr. 77 – Dialog Poznámka klíčového snímku

7.6.3 Načtení a uložení poznámek klíčových snímků

TomoCon umožňuje ukládat poznámky všech otevřených studií jako objekty DICOM do lokálního úložiště, odkud je možné je poslat přímo na PACS server. Poznámky klíčových snímků uložíte kliknutím na položku **Uložit** v menu **Studie** nebo se při zavření aplikace TomoCon zobrazí dialog, který umožní uložit všechny změny v načtených studiích.

Uložené objekty poznámek klíčových snímků v úložišti je možné zobrazit jako samostatný objekt s modalitou KO v dialogu **Vyhledávání studií** (viz obr. 78). V případě že otevřete studii, která obsahuje poznámky klíčových snímků, poznámky patřící této studii budou automaticky otevřené spolu se studií.

ID pacienta	Jméno pacienta	Pohlaví	Datum narození	Datum studie	Čas studie	ID studie	Modalita	Popis
TEST 20	CT/MR study						CT,KO,MR	
Číslo série	Popis série	Datum série	Čas série	Modalita	Snímky			
1				KO	1			
1				MR	4			
1				KO	1			
2	COUPES CT			CT	8			

3 objekty poznámek klíčových snímků

obr. 78 – Vyhledávání studií, studie s poznámkami klíčových snímků

7.7 Exportování snímků

TomoCon poskytuje možnost exportování obrazových údajů pacienta do následujících formátů:

- JPEG, DICOM, TIFF, BMP (viz kap. 7.7.1 Exportování snímků),
- AVI (viz kap. 7.7.1 Exportování snímků).

7.7.1 Exportování snímků

Zvolené snímky pacienta nebo celé série snímků je možno exportovat do souboru DICOM nebo grafického souboru ve formátu bitmapy. Kliknutím na položku **Exportovat snímky...** v menu **Studie** se otevře dialog **Export** (viz obr. 79).

K dispozici jsou bitmapové soubory ve formátech: JPEG, TIFF, BMP, a DICOM. Je možné zvolit vlastní rozměry snímku (**Rozměry snímku**), nebo ponechat nabídnuté přednastavené hodnoty (**Použít původní rozměry snímku**).

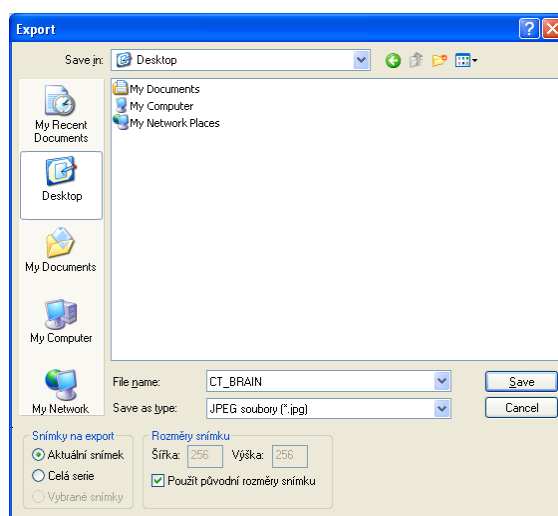

obr. 79 – Dialog Export

Při výběru možnosti exportování celé série se zobrazí dialog **Snímky na export**. V tomto dialogu je možné definovat přesný rozsah snímků ze série, které budou exportované (viz obr. 80).

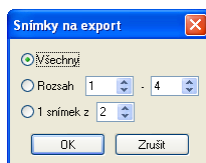

obr. 80 – Dialog Snímky na export

7.7.2 Exportování snímků do videosouboru formátu AVI

V některých případech se doporučuje vytvořit ze série snímků pacienta filmový soubor, aby bylo možné přehrát obrazové údaje na jiném počítači.

Dialog **Vytvořit AVI** (viz obr. 81) se spustí kliknutím na nabídku **Studie/Exportovat jako AVI video...**

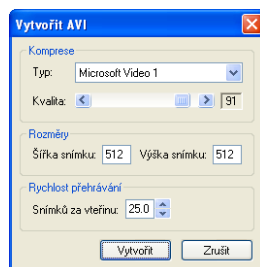

obr. 81 – Dialog Vytvořit AVI

Dialog **Vytvořit AVI** umožňuje zadat:

- **Kompresa** - video kompresi libovolného formátu, který je k dispozici (**Typ**) pro vytvoření filmového souboru formátu AVI z aktuální série. Aby bylo možno přehrát filmový soubor na jiném počítači, je třeba mít k dispozici použitý formát (nebo kompatibilní) na daném počítači;
- **Rozměry** - rozměry snímků,
- **Rychlost přehrávání** - rychlost přehrávání snímků.

Dialog nabídne přednastavené hodnoty, které je možno ponechat nezměněné.

Po kliknutí na tlačítko **Vytvořit** se zobrazí dialog **Obrázky na export**. V tomto dialogu je možné definovat přesný rozsah snímků/obrázků ze série, které budou exportované (viz obr. 82).



obr. 82 – Dialog Obrázky na export

7.8 Přidání nového snímku do série

Každý vybraný snímek zobrazený v aktuálním pohledu nebo obrazová kopie aktuálního pohledu může být přidán do existující série pomocí kontextového menu palety náhledů (viz obr. 83).

Pro přidání kopie pracovní plochy (pracovní plocha bude přidána jako snímek DICOM):

1. Označte požadovanou pracovní plochu (kliknutím do libovolného pohledu pracovní plochy),
2. Přesuňte kurzor myši na snímek v paletě náhledů, který patří sérii určené k přidání kopie pracovní plochy,
3. Stiskněte pravé tlačítko myši, v zobrazeném kontextovém menu vyberte položku **Vložit snímek/Vložit kopii pracovní plochy**. Následně bude kopie automaticky přidána na konec vybrané série.

Pro přidání kopie obrazovky aktuálního pohledu:

1. Zobrazit v aktuálním pohledu požadovaný obraz pro kopii,
2. Kurzor myši přesunout na snímky v paletě náhledů, které náležejí sérii určené na přidání kopie obrazu,

3. Stisknout pravé tlačítko myši, v zobrazeném kontextovém menu vybrat položku **Vložit snímek/Vložit kopii pohledu**. Následně bude kopie pohledu automaticky přidána na konec vybrané série.

Pro přidání vybraného snímku zobrazeného v aktuálním pohledu:

1. Zobrazit snímek určený k přidání do aktuálního pohledu,
2. Kurzor myši přesunout na snímky v paletě náhledů, které náležejí sérii určené na přidání snímku,
3. Stisknout pravé tlačítko myši, v zobrazeném kontextovém menu vybrat položku **Vložit snímek/Vložit kopii snímku**. Následně bude snímek z aktuálního pohledu automaticky přidán na konec vybrané série.

Pro odstranění snímku ze série:

1. Kurzor myši přesunout na snímek v paletě náhledů, který je určen na odstranění,
2. Stisknout pravé tlačítko myši, v zobrazeném kontextovém menu vybrat položku **Smazat snímek**. Následně bude vybraný snímek automaticky odstraněn ze série.

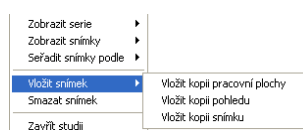

obr. 83 – Kontextové menu palety náhledů

8 Hanging protokoly

Jestliže pracujete často se stejnými typy sérií jednotlivých pacientů, TomoCon umožňuje zobrazení snímků z takových sérií podle vámi zadaných pravidel. Skupina pravidel definovaná tímto způsobem tvoří tzv. hanging protokol, který je možné v aplikaci uchovat pro budoucí použití. Všechny takhle uchované hanging protokoly je možné kdykoli prohlížet, upravovat, případně definovat nové pomocí správce hanging protokolů (dialog **Správce hanging protokolů**, viz obr. 84), který se spustí kliknutím na položku **Správce hanging protokolů...** v menu **Rozložení plochy** v hlavním menu aplikace.

Definované hanging protokoly je možné manuálně použít pro aktuálně načtené studie nebo je možné zapnout jejich automatické aplikování podle první studie načtené do aplikace.

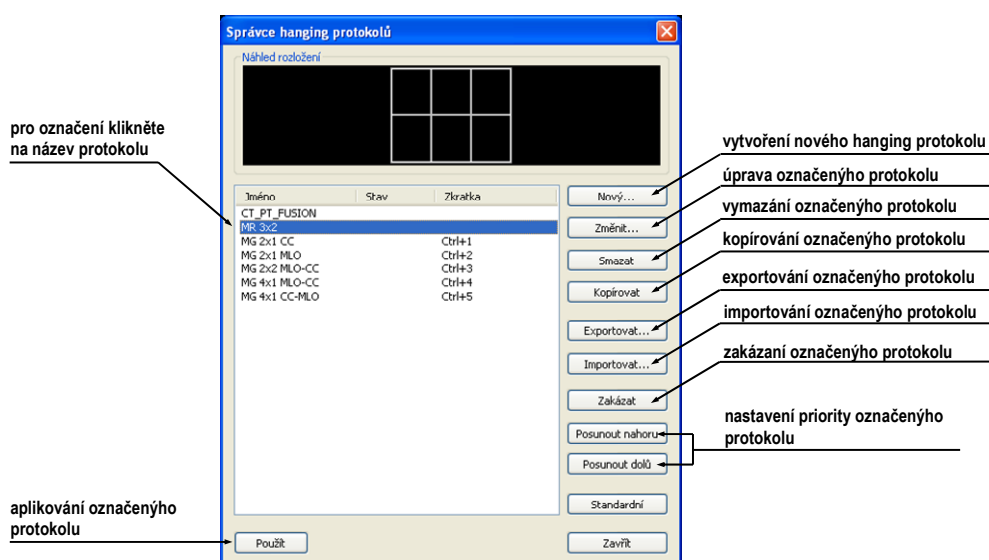

obr. 84 – Dialog Správce hanging protokolů

8.1 Použití hanging protokolů

Aplikace TomoCon umožňuje manuální nebo automatické aplikování vybraného protokolu na aktuální pracovní plochu.

Pro automatické aplikování hanging protokolu je potřeba zaškrtnout minimálně jednu z uvedených položek v menu **Rozložení plochy** hlavního menu aplikace:

- **Automaticky aplikovat/Prioritní hanging protokol** - výběr protokolu je vykonaný podle priority. Aplikace postupně prochází všechny protokoly od nejvyšší priority a použije první možný protokol, jehož kritériím vyhovuje otevřená studie.

- **Automaticky aplikovat/Poslední použitý hanging protokol** - při otevření první studie se ze seznamu aplikovatelných protokolů aplikuje na danou studii poslední použitý protokol.

Pro manuální aplikování hanging protokolu (viz obr. 85):

1. Klikněte v hlavním panelu nástrojů na položku **HP**,
2. V zobrazeném okně klikněte levým tlačítkem myši na požadovaný hanging protokol, který se následně aplikuje.



obr. 85 – Seznam hanging protokolů

8.2 Importování a exportování hanging protokolů

Pro přenos definovaných hanging protokolů na jiné počítače je možné použít funkci importování nebo exportování hanging protokolů, kterou poskytuje dialog **Správce hanging protokolů** (dialog se zobrazí kliknutím na položku **Rozložení plochy/Správce hanging protokolů...** v hlavním menu aplikace).

Pro exportování hanging protokolů:

1. V zobrazeném seznamu protokolů označte protokoly, které chcete exportovat (pro označení více protokolů stiskněte při označování klávesu **Ctrl**),
2. Klikněte na tlačítko **Exportovat...** a v zobrazeném dialogu zadejte jméno souboru určeného na exportování.

Pro importování hanging protokolů:

1. Klikněte na tlačítko **Importovat...** a vyberte požadovaný soubor,
2. Načtené protokoly budou automaticky přidány do seznamu všech protokolů, přičemž můžete přepsat nebo ponechat původní protokol, pokud při importování již existuje.

8.3 Vytvoření a úprava hanging protokolů

Dialog **Správce hanging protokolů** dovoluje přidávat nové protokoly jakožto i upravovat již existující. Dialog se zobrazí kliknutím na položku **Rozložení plochy/Správce hanging protokolů...** v hlavním menu aplikace.

Základem každého hanging protokolu je definované rozložení pracovní plochy (pro její definování viz kap. 3.1.1 **Rozložení pracovní plochy**). Při aplikování vybraného protokolu se podle tohoto rozložení rozdělí pracovní plocha a následně se na jednotlivé části pracovní plochy aplikují vlastnosti samotného protokolu.

Pro definování nového hanging protokolu:

1. Klikněte na tlačítko **Nový...** a vyberte v zobrazeném seznamu rozložení plochy, na jehož základě bude protokol vytvořen,
2. V zobrazeném dialogu **Vlastnosti hanging protokolu** definujte vlastnosti protokolu a potvrďte tlačítkem **OK**.

Pro úpravu vlastností hanging protokolu:

1. V seznamu protokolů klikněte na název protokolu, který chcete upravovat a klikněte na tlačítko **Upravit...**,
2. V zobrazeném dialogu **Vlastnosti hanging protokolu** upravte vlastnosti protokolu a potvrďte tlačítkem **OK**.

8.3.1 Dialog Vlastnosti hanging protokolu

V tomto (viz obr. 86) dialogu je možné přiřadit vybranému hanging protokolu různá kritéria a vlastnosti.

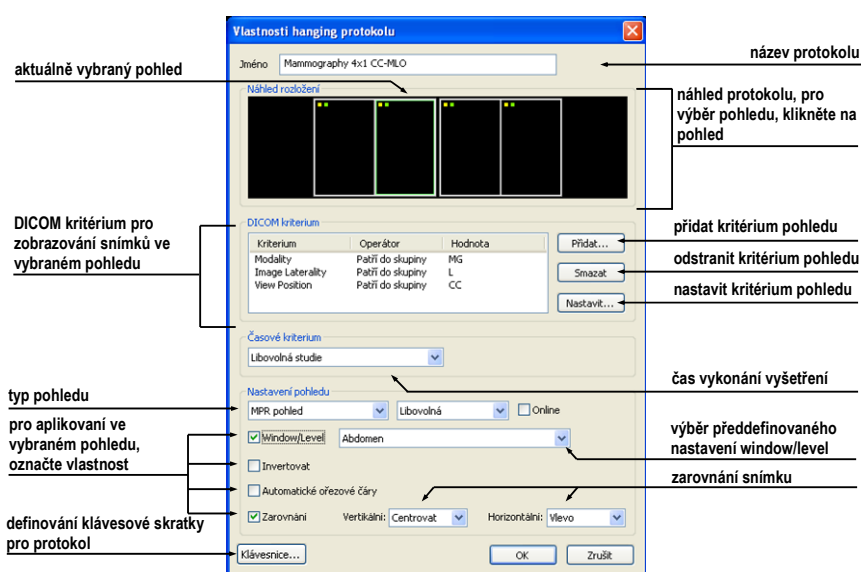

obr. 86 – Dialog Vlastnosti hanging protokolu

Definované vlastnosti a kritéria se vztahují ke konkrétnímu pohledu rozložení hanging protokolu a mohou být pro každý pohled různé. Proto si před jejich definováním nezapomeňte označit v náhledu rozložení pohled, pro který chcete vlastnosti a kritéria nastavit.

Přirazení kritérií

Přirazená kritéria definují, které snímky mohou být v daném pohledu zobrazeny. Je možné je formulovat pomocí kritérií DICOM (seznam **kritéria DICOM**) nebo pomocí časové posloupnosti vyšetření (**Časová kritéria**).

Pro přidání/úpravu kritéria DICOM, klikněte na tlačítko **Přidat/Nastavit...** a v zobrazeném dialogu **Vlastnosti kritéria DICOM** (viz obr. 87) definujte vlastnosti kritéria.

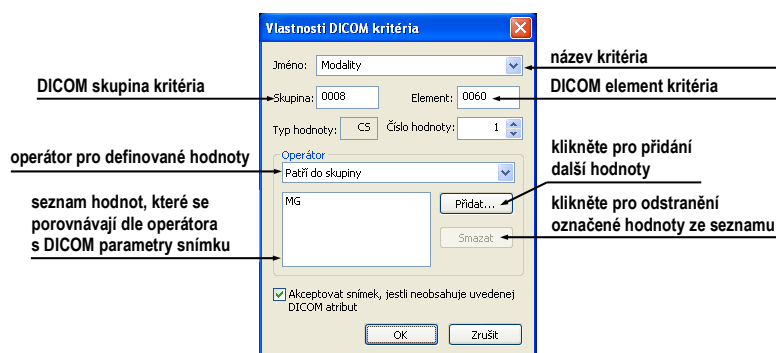

obr. 87 – Dialog Vlastnosti DICOM kritéria

Pro odstranění kritéria označte v seznamu kliknutím vybrané DICOM kritérium a klikněte na tlačítko **Smazat**.

Pro definování časového kritéria vyberte ze zobrazeného seznamu časové omezení, které musí snímky zobrazované v daném pohledu splnit.

Definování vlastností pohledu

Vlastnosti, které můžete definovat budou aplikované na snímky zobrazené v daném pohledu. Pro aplikování vybrané vlastnosti zaškrtněte konkrétní možnost s názvem vlastnosti a případně nastavte její parametry. Konkrétně je možné definovat:

- **Window/level** (ze seznamu vyberte konkrétní typ předdefinovaného nastavení Window/level),
- **Invertování**,
- **Automatické řezové čáry**,
- **Zarovnání** (vyberte typ zarovnání pro horizontální a vertikální směr).

8.3.2 Identifikace aplikovaných kritérií a vlastností

Když přiřadíte kritéria a vlastnosti jednotlivým pohledům, jsou v dialogu **Vlastnosti hanging protokolu** v každém pohledu v levém horním rohu zobrazeny malé barevné čtverečky identifikující konkrétní kritérium nebo vlastnost (viz obr. 88).. Barva čtverečků je definovaná následovně:

- žlutá - pohled má definovaná kritéria DICOM,
- červená - pohled má definované časové kritérium,
- zelená - pohled má definované vlastnosti.

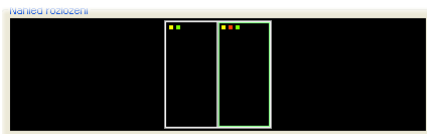

obr. 88 – Identifikace kritérií a vlastností

9 Měřicí nástroje

Měřicí nástroje TomoConu slouží na měření vzdáleností, úhlů, ploch, průběhů a popisování vybraných částí obrazových údajů otevřených pacientů. TomoCon poskytuje následující měřicí nástroje:

- **Text** - pro popis určitého místa na snímku (viz kap. **9.1 Textová poznámka**),
- **Popisovač** - pro popis místa na snímku spolu se šipkou směřující k tomuto místu (viz kap. **9.2 Popisovač**),
- **Vzdálenost** - pro měření vzdálenosti mezi dvěma body (viz kap. **9.3 Vzdálenost**),
- **Vzdálenosti a úhel** - pro měření úhlů a vzdáleností (viz kap. **9.4 Vzdálenosti a úhel**),
- **Cobbův úhel** - pro měření úhlu mezi dvěma nezávislými čarami (viz kap. **9.11 Cobbův úhel**),
- **Sonda** - pro získání statistiky hodnot obrazových bodů v kruhové (viz kap. **9.5 Sonda**),
- **Bodové měření** - pro získání hodnoty obrazového bodu (viz kap. **9.6 Bodové měření**),
- **Průběh hustoty (Profil hustoty)** - pro získání grafu průběhu hodnot obrazových bodů mezi dvěma body (viz kap. **9.7 Průběh hustoty**),
- **Elipsa** - pro získání statistiky hodnot obrazových bodů v elipse (viz kap. **9.8 Elipsa**),
- **Obdélník** - pro získání statistiky hodnot obrazových bodů v obdélníku (viz kap. **9.9 Obdélník**),
- **Všeobecná plocha** - pro získání statistiky hodnot obrazových bodů ve všeobecné oblasti (viz kap. **9.10 Všeobecná plocha**).

Měřicí nástroje se nacházejí v menu **Měřicí nástroje** (viz kap. **3.6.6 Menu Měřicí nástroje**), nebo je možno aktivovat prostřednictvím panelu nástrojů Měřicí nástroje (viz kap. **3.4 Panely nástrojů**).

Po nakreslení měřicího nástroje je možné nastavit jeho vlastnosti pomocí kontextového menu měřicích nástrojů (viz obr. 89). Toto kontextové menu se zobrazí po přesunutí kurzoru myši nad měřicí nástroj (měřicí nástroj se zvýrazní a kurzor myši se změní ze šipky na kříž) a zmáčknutí kontextového tlačítka myši. Následně je možno vykonat tyto akce:

- nastavit velikost písma (**Velikost písma**),
- nastavit barvu měřicího nástroje (**Barva**),
- zachovat nastavení barvy a velikosti písma (**Použít nastavení**):
 - pro všechny nově vytvořené měřicí nástroje (**Pro všechny nové**),
 - pro nově vytvořené měřicí nástroje téhož typu (**Pro další stejné**),
- přidat, nebo změnit poznámku k měřicímu nástroji (**Změnit text**),
- smazat měřicí nástroj (**Smazat**),
- zamknout/odemknout měřicí nástroj pro posun ve snímku, vymazání a výše uvedené úpravy (**Zamknuto**).

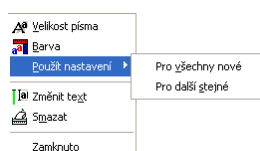

obr. 89 – Kontextové menu měřících nástrojů

U měřících nástrojů, které vymezují plochu (Elipsa, Obdélník, Všeobecná plocha) je přidána v kontextovém menu volba **Zobrazit text** (viz obr. 90), pomocí které se může zobrazit nebo skrýt velikost ohraničené plochy (**Velikost**), minimální hodnota (**Min**), maximální hodnota (**Max**), průměrná hodnota (**Průměr**) nebo standardní odchylka (**Odchylka**).

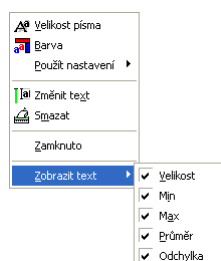

obr. 90 – Kontextové menu pro Elipsu, Obdélník a Všeobecnou oblast

K měřicímu nástroji Průběh hustoty je přidána volba **Zobrazit/Skrýt graf** (viz kap. 9.7 Průběh hustoty).

Jestliže snímek zobrazený v aktuálním pohledu obsahuje v DICOM informacích specifikaci jednotek pro měřicí nástroje, bude do kontextového menu vybraných měřících nástrojů přidána položka **Jednotky**, pomocí které je možné změnit typ aktuálně používaných jednotek.

Při přesunu kurzoru myši nad měřicí nástroj a následném zvýraznění měřicího nástroje (a změně vzhledu kurzoru myši ze šipky na kříž) je možné kromě zobrazení kontextového menu přesunout měřicí nástroj na jiné místo v rámci pohledu. Přesun můžete provést se zmáčknutým levým tlačítkem myši, které uvolníte nad cílovým

místem. S měřicím nástrojem se přesune i text. Navíc u vybraných měřicích nástrojů (Bodové měření, Profil hustoty, Elipsa, Obdélník, Všeobecná plocha) je možné přesunout vybraný měřicí nástroj i na jiný snímek téže série. Přesun můžete vykonat se stisknutým levým tlačítkem myši a přesunem na jiný snímek pomocí skrolovacího kolečka myši.

V případě, že se jedná o čárový měřicí nástroj, je též možné přesunout jen jeden koncový bod měřicího nástroje. Pohybem myši nad vybraným koncovým bodem se tento bod změní na červené kolečko (viz obr. 92) a se zmáčknutým levým tlačítkem myši se může přesunout na jiné místo.

Po přesunu měřicího nástroje nebo jeho bodu jsou zobrazované údaje okamžitě přepočítány.

Součástí měřicích nástrojů jsou i textová pole, která se po přechodu kurzoru myši nad nimi uzavřou do obdélníku stejné barvy jako je samotný měřicí nástroj. Současně se změní kurzor myši ze šipky na kříž. Pak se může se zmáčknutým levým tlačítkem myši změnit poloha textového pole vzhledem k měřicímu nástroji. Při následném přesunu celého měřicího nástroje i s textovými poli zůstávají změněné polohy textových polí vzhledem k měřicímu nástroji zachovány.

TomoCon provádí pro snímky pacientů s transformací (**3.7.1 Transformace snímku**) výpočet skutečné vzdálenosti bodů nebo obsahu plochy automaticky. Při snímcích bez transformace (viz kap. **3.7.2 Chybějící transformace**) nejsou vždy ve vstupních údajích studie pacienta dostatečné informace pro výpočet těchto vzdáleností nebo obsahů, proto se udávají počtem zobrazovacích bodů (pixelů). Samotný přepočet na délkové jednotky (mm), resp. plošné jednotky (cm²) nebo jejich změna se může dělat manuálně pomocí kalibrace (viz kap. **9.12 Kalibrace**).

9.1 Textová poznámka

Krátké textové poznámky můžete vepsat přímo do snímku blízko důležité struktury nebo objektu pomocí měřicího nástroje Text. Měřicí nástroj zapnete kliknutím na položku  Text v menu **Měřicí nástroje** nebo na panelu nástrojů **Měřicí nástroje**.

Dále klikněte na bod ve snímku, ke kterému se má vázat poznámka. Otevře se malý bílý textový editační obdélník (viz obr. 91). Vepište požadovaný text a zmáčkněte klávesu Enter.

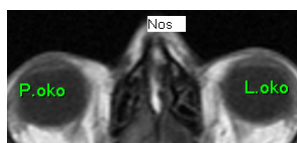

obr. 91 – Textové poznámky

9.2 Popisovač

Krátké textové poznámky, které ukazují na důležitou strukturu nebo objekt, můžete vepsat přímo do snímku pomocí měřicího nástroje Popis. Aktivujete ho kliknutím na položku  **Popis** v menu **Měřicí nástroje** nebo na panelu nástrojů **Měřicí nástroje**.

Potom klikněte na bod ve snímku, ke kterému se má vázat poznámka. Táhněte myší tenkou čáru na místo, kde má být text šipky umístěn. Po dalším kliknutí se otevře malý bílý textový editační obdélník. Vepište požadovaný text a zmáčkněte klávesu Enter (viz obr. 92).

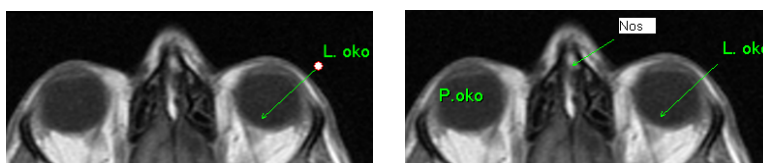

obr. 92 – Popisovače

9.3 Vzdálenost

Měření vzdálenosti zapnete kliknutím na položku  **Vzdálenost** v menu **Měřicí nástroje** nebo na panelu nástrojů **Měřicí nástroje**.

Potom klikněte na první a na druhý bod, čímž stanovíte měřicí čáru. Vzdálenost mezi body bude zobrazena v blízkosti druhého bodu (viz obr. 93).

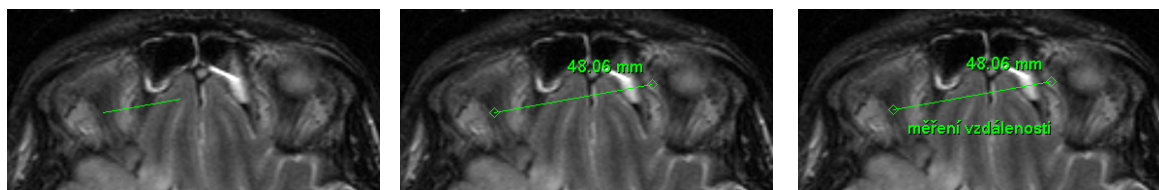

obr. 93 – Vzdálenost mezi dvěma body

9.4 Vzdálenosti a úhel

Měření vzdáleností a úhlů aktivujete kliknutím na položku  **Vzdálenosti a úhel** v menu **Měřicí nástroje** nebo na panelu nástrojů **Měřicí nástroje**.

Definování tohoto měřicího nástroje je podobné jako měření vzdálenosti s tím rozdílem, že je nutné zadat navíc třetí bod. Po nakreslení budou zobrazeny obě vzdálenosti a úhel mezi délkovými čarami (viz obr. 94).

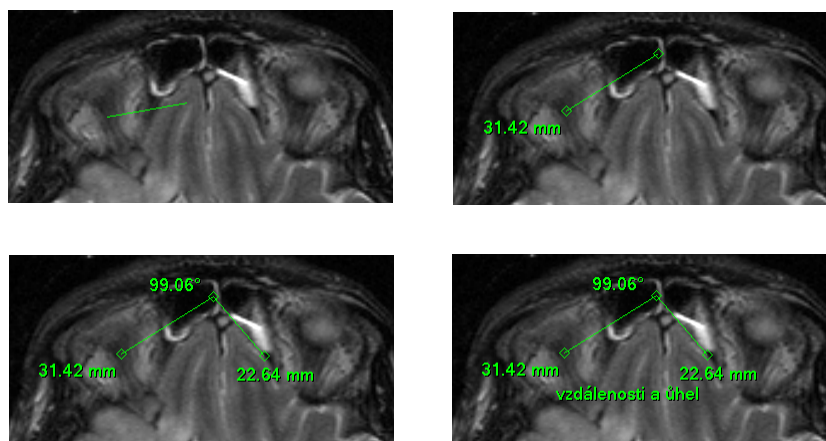

obr. 94 – Vzdálenosti a úhel mezi třemi body

9.5 Sonda

Sonda je speciální přesunovací kruhový měřicí nástroj pro měření minimální, maximální a průměrné hodnoty obrazových bodů v kruhové oblasti. Měřicí nástroj typu Sonda aktivujete kliknutím na položku  **Sonda** v menu **Měřicí nástroje** nebo na panelu nástrojů **Měřicí nástroje**.

Pro zobrazení minimální, maximální a průměrné hodnoty obrazových bodů uvnitř měřicího nástroje typu Sonda stiskněte levé tlačítko myši na požadované pozici v aktuálním pohledu (viz obr. 95).

Pro ukončení měření uvolněte levé tlačítko myši. Měřicí nástroj zůstane aktivní i po uvolnění tlačítka.

Změnu velikosti tohoto měřicího nástroje můžete vykonat stisknutím klávesy Shift a posunem myši ve vertikálním směru se současně stisknutým levým tlačítkem myši. Velikost měřicího nástroje bude změněná podle aktuálního posunu myši. Pro ukončení změny velikosti uvolněte levé tlačítko myši a klávesu Shift. Nová velikost bude automaticky zapamatovaná.

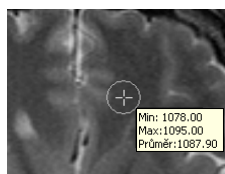

obr. 95 – Sonda

9.6 Bodové měření

Měřicí nástroj Bodové měření aktivujete kliknutím na položku  **Bodové měření** v menu **Měřicí nástroje** nebo na panelu nástrojů **Měřicí nástroje**. Dále klikněte na

požadovaný bod. Hodnota tohoto bodu se zobrazí blízko definovaného místa (viz obr. 96).

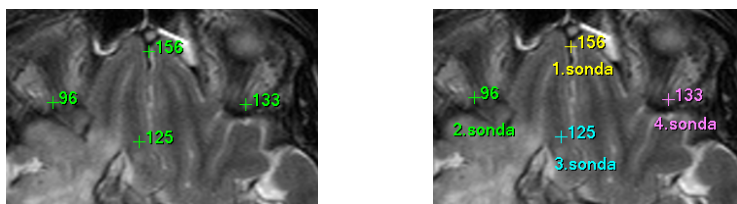

obr. 96 – Sondy v různých bodech

9.7 Průběh hustoty

Průběh hustoty můžete zobrazit po kliknutí na položku  **Profil hustoty** v menu **Měřicí nástroje** nebo na panelu nástrojů **Měřicí nástroje**.

Dále klikněte na první bod levým tlačítkem myši. Tlačítko držte a táhněte měřicí čáru. Měřicí čáru ukončíte puštěním tlačítka myši. Charakteristiky všech obrazových bodů pod měřicí čarou budou sumarizovány a zobrazeny do samostatného okna (viz obr. 97).

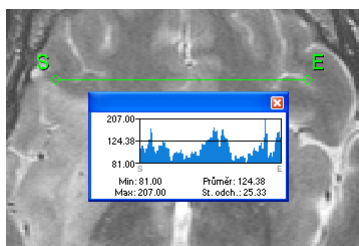

obr. 97 – Průběh hustoty na čáře mezi dvěma body

V otevřených studiích můžete vytvořit v různých snímcích více měřících čar. Jejich průběhy hustot jsou zobrazeny v oknech, které se dají kvůli přehlednosti dočasně skryt pomocí tlačítka  v pravých horních rozích oken. Skrytý průběh hustoty zviditelníte přesunem myši na měřicí čáru a následujícím zmáčknutím kontextového tlačítka myši. Pak se rozbálí nabídka, kde klikněte na volbu **Zobrazit/Skrýt graf** (viz obr. 98).

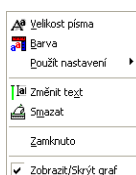

obr. 98 – Kontextové menu pro průběh hustoty

9.8 Elipsa

Kreslení měřicího nástroje Elipsa aktivujete kliknutím na položku  **Elipsa** v menu **Měřicí nástroje** nebo na panelu nástrojů **Měřicí nástroje**.

Dále klikněte na libovolný bod levým tlačítkem myši a táhněte elipsu mezi ním a kurzorem myši. Pro zadání druhého bodu elipsy opakovaně klikněte levým tlačítkem myši. Charakteristiky všech obrazových bodů uvnitř elipsy budou sumarizovány a zobrazeny nad elipsou (viz obr. 99).

Elipsu můžete přesouvat v obrazu na libovolné místo pomocí myši, nebo ji měnit taháním za rohy obdélníka ohraničujícího elipsu. Zobrazené hodnoty budou po přesunu nebo změně elipsy přepočítány.

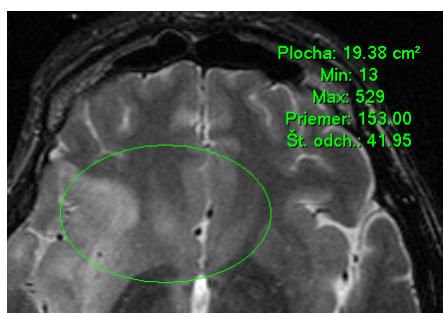

obr. 99 – Elipsa

9.9 Obdélník

Kreslení měřicího nástroje Obdélníka aktivujete kliknutím na položku  **Obdélník** v menu **Měřicí nástroje** nebo na panelu nástrojů **Měřicí nástroje**.

Potom klikněte na libovolný bod levým tlačítkem myši a táhněte obdélník mezi ním a kurzorem myši. Pro zadání druhého bodu obdélníka opakovaně klikněte levým tlačítkem myši. Charakteristiky všech obrazových bodů uvnitř obdélníka budou sumarizovány a zobrazeny nad ním (viz obr. 100).

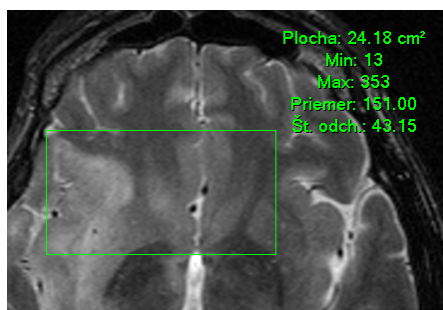

obr. 100 – Obdélník

Obdélník můžete přesouvat na libovolné místo v obraze pomocí myši, nebo měnit jeho velikost taháním za některý z rohů. Zobrazené hodnoty budou po přesunu nebo změně obdélníka přepočítány.



9.10 Všeobecná plocha

Kreslení měřicího nástroje Všeobecné plochy začnete po kliknutí na položku  **Všeobecná plocha** v menu **Měřicí nástroje** nebo na panelu nástrojů **Měřicí nástroje**.

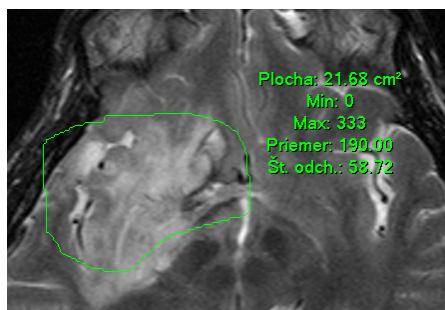
Uzavřenou oblast nakreslíte tažením kurzoru  se zmáčknutým levým tlačítkem myši. Charakteristiky všech obrazových bodů uvnitř plochy budou sumarizovány a zobrazeny vedle ní (viz obr. 101).



obr. 101 – Všeobecná plocha

Po opětovném kliknutí na ikonu  **Všeobecná plocha** můžete část oblasti dodatečně přidat při současném zmáčknutí klávesy Ctrl a kreslení přidávané oblasti myši, což je indikováno tvarem kurzoru , nebo odebrat při současném zmáčknutí klávesy Shift a kreslení odebírané oblasti myši, což je indikováno tvarem kurzoru . Plochu můžete přesouvat na libovolné místo v obraze pomocí myši podobně jako elipsu nebo obdélník. Zobrazené hodnoty budou po přesunu plochy nebo její změně přepočítány.

9.11 Cobbův úhel

Měření Cobbova úhlu se aktivuje kliknutím na položku  **Cobbův úhel** v menu **Měřicí nástroje** nebo na panelu nástrojů **Měřicí nástroje**.

Měřicí nástroj Cobbův úhel měří úhel mezi dvěma nezávislými čarami. Pro jejich nakreslení klikněte na první a na druhý bod první čáry a potom na první a druhý bod druhé čáry. Menší úhel mezi definovanými čarami bude zobrazený na konci jedné z nich (viz obr. 102).



obr. 102 – Měření Cobbova úhlu

9.12 Kalibrace

Pro snímky bez transformace, kde není k dispozici velikost zobrazovacího bodu, je možné použít na přibližný výpočet vzdálenosti dvou bodů kalibraci.

Kalibrace se aktivuje výběrem položky **Kalibrace** (viz obr. 103) v kontextovém menu měřicího nástroje typu vzdálenost.

Po výběru položky **Kalibrace** se zobrazí dvě volby:

- **Kalibrovat měření** - otevření dialogu **Kalibrace** (viz obr. 103) na definování kalibrace,
- **Použít na celou sérii** - aplikování definované kalibrace v celé sérii.



obr. 103 – Kontextové menu pro kalibraci a dialog Kalibrace

Dialog **Kalibrace** umožňuje definovat kalibraci zadáním délky vybrané úsečky v milimetrech do položky **Zadejte vzdálenost**. Po potvrzení tlačítkem **OK** se všechny naměřené vzdálenosti a plochy ve snímku přepočtou podle definované kalibrace.

Při kalibrovaných snímcích bez transformace se může kalibrace změnit opět prostřednictvím dialogu **Kalibrace**. Před jeho otevřením se objeví okno (viz obr. 104), které vás upozorní, že daný snímek je už kalibrován.

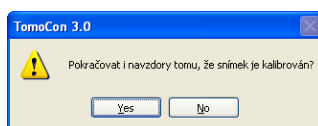

obr. 104 – Dialogové okno o kalibrování snímku

Podobně při pokusu o změnu kalibrace v sérii, kde už jsou kalibrované snímky, pomocí volby **Použít na celou sérii** se objeví okno (viz obr. 105), které vás upozorní, že snímky v sérii jsou už kalibrované.

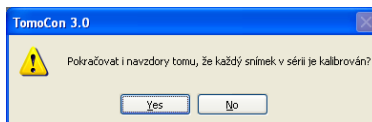

obr. 105 – Dialogové okno o kalibrování každého snímku v sérii

Upozornění! Kalibrace se nedá použít na snímky s transformací.

9.13 Zobrazení/ukrytí měřících nástrojů



Kliknutím na položku  (menu **Pohled/Měřící**) můžete zobrazit/skrýt měřící nástroje ve všech pohledech všech pracovních ploch TomoConu.

9.14 Odstranění měřících nástrojů

Měřící nástroj můžete odstranit kliknutím kontextového tlačítka myši na měřící nástroj a výběrem volby **Smazat** z kontextového menu **Měřící nástroje** nebo pomocí dialogového výběru ze seznamu měřících nástrojů (viz kap. 9.15 Seznam měřících nástrojů).

Všechny měřící nástroje definované ve všech otevřených studiích můžete vymazat po kliknutí na položku  v menu **Měřící nástroje**.

Kliknutím na položky v menu **Měřící nástroje/Smazat** můžete provést odstranění měřících nástrojů:

- v aktuálním pohledu -  **Smazat všechny ve snímku**,
- v aktuální sérii -  **Smazat všechny v sérii**,
- v aktuální studii -  **Smazat všechny ve studii**.

9.15 Seznam měřících nástrojů

Po výběru položky **Seznam měření...** v menu **Měřící nástroje** se otevře dialogové okno **Seznam měření**, ve kterém je seznam všech nakreslených měřících nástrojů v otevřených studiích (viz obr. 106).

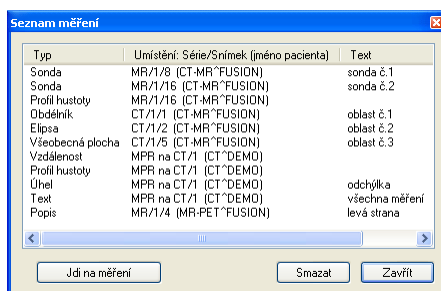

obr. 106 – Dialog Seznam měření

V prvním sloupci je typ příslušného měřicího nástroje, ve druhém sloupci je určený snímek, ke kterému měřicí nástroj patří. V posledním sloupci je popis měřicího nástroje.

Po vyznačení měřicího nástroje a zmáčknutí tlačítka **Jdi na měření** se v aktuálním pohledu zobrazí snímek, ve kterém je vybraný měřicí nástroj. Tlačítkem **Smazat** se vybraný měřicí nástroj vymaže ze seznamu i ze snímku.

10 Konturování pacienta – vytváření ROI

Konturování pacienta je používáno při dvojrozměrném (2D) zobrazování a slouží ke zvýraznění a lepšímu zobrazení příslušných anatomických struktur pacienta jejich barevným zvýrazněním (viz obr. 107). V případě vytvoření kontur na více snímcích se automaticky vytvoří ROI (Region Of Interest), který je následně možné zobrazit v prostoru při trojrozměrném (3D) zobrazování pacienta. Automaticky je vypočítán i objem každého ROI (v cm^3).

Upozornění! Vypočítaný objem ROI je závislý na nastavení rozlišení pro konkrétní ROI (viz kap. 10.6 Definování vlastností ROI).

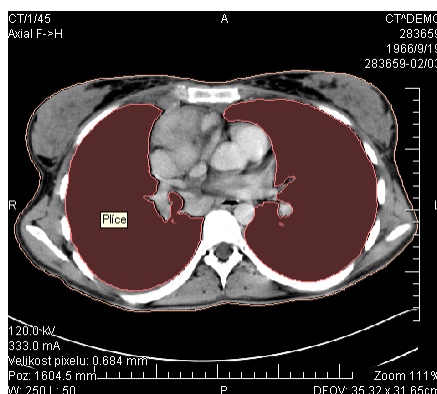

obr. 107 – Příklad definované ROI

Kontury a ROI se definují pomocí dialogu **Vlastnosti ROI** (viz obr. 108). Dialog se spustí kliknutím na ikonu  ROI na programovém panelu nástrojů nebo pomocí volby **Nástroje/ROI...**

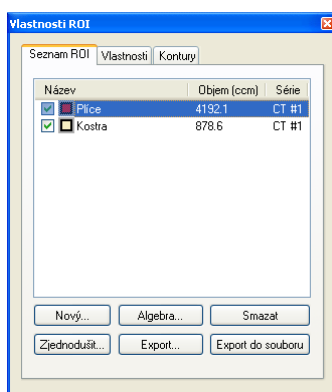

obr. 108 – Dialog Vlastností ROI, záložka Seznam ROI

Dialog **Vlastnosti ROI** umožňuje:

- definování nového ROI - záložka **Seznam ROI**, tlačítko **Nový...** (viz kap. 10.1 Definování nového ROI),

- vykonání základních algebraických operací mezi dvěma vybranými ROI – záložka **Seznam ROI**, tlačítko **Algebra...** (viz kap. **10.2 ROI algebra**),
- vymazání ROI vybraného ze seznamu - záložka **Seznam ROI**, tlačítko **Smazat**,
- zjednodušení ROI vybraného ze seznamu - záložka **Seznam ROI**, tlačítko **Zjednodušit...** (viz kap. **10.3 Zjednodušení ROI**)
- kopírování ROI vybraného ze seznamu do jiné série - záložka **Seznam ROI**, tlačítko **Export...** (viz kap. **10.4 Kopírování ROI**),
- export ROI vybraného ze seznamu do souboru - záložka **Seznam ROI**, tlačítko **Export do souboru** (viz kap. **10.5 Export ROI do souboru DXF nebo VTK**),
- definovat vlastnosti vybraného ROI - záložka **Vlastnosti** (viz kap. **10.6 Definování vlastností ROI**),
- definování ROI - záložka **Kontury** (viz kap. **10.7 Definování kontur**).

10.1 Definování nového ROI

Nový ROI přidáte do seznamu všech ROI kliknutím na tlačítko **Nový...** v záložce **Seznam ROI** dialogu **Vlastnosti ROI** (viz obr. 108). Pokud je aktuální pohled prázdný, otevře se dialog **Nový ROI** s možností výběru série (viz obr. 109).

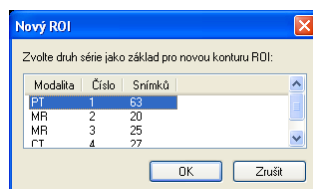

obr. 109 – Dialog Nový ROI

Jinak se nový ROI definuje pro sérii snímků v aktuálním pohledu. Do seznamu existujících ROI se přidá nový řádek se jménem “Nový ROI ...” a s náhodně vygenerovanou barvou. Pořadové číslo nového ROI se generuje v rámci jedné série vzestupně

Název	Objem (ccm)	Série
<input checked="" type="checkbox"/> Nový ROI #1	0.0	MR #1

Výpočet objemu není možný, pokud není ROI definován alespoň v jednom snímku. Objem ROI (v cm³) se potom zobrazí za jménem ROI.

Zaškrtnutí políčka na levé straně při jménu ROI určují, jestli se tyto ROI zobrazí/nezobrazí ve všech pohledech.

10.2 ROI algebra

Pomocí dialogu **ROI algebra** je možné pro dva vybrané ROI definované ve stejné sérii vykonat základní algebraické operace typu Sjednocení, Průnik nebo Rozdíl. Výsledek specifikované operace je možné uložit do nového ROI nebo do již existujícího ROI, který byl definovaný jako první pro realizaci vybrané operace.

Dialog **ROI Algebra** (viz obr. 110) zobrazíte kliknutím na tlačítko **Algebra...** v záložce **Seznam ROI** dialogu **Vlastnosti ROI** (viz obr. 108).

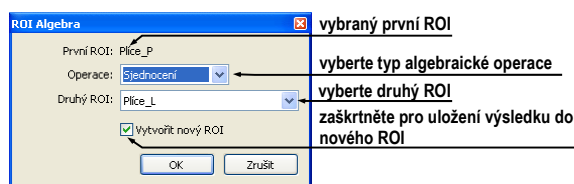

obr. 110 – ROI Algebra dialog

Po definování parametrů v tomto dialogu stiskněte tlačítko **OK** pro spuštění výpočtu vybrané operace (aktuální stav výpočtu bude zobrazený v dolní části dialogu **Vlastnosti ROI** (viz obr. 111) nebo stiskněte tlačítko **Zrušit** pro zavření tohoto dialogu.

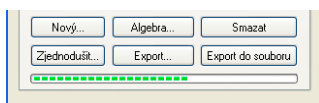

obr. 111 – Dialóg Vlastnosti ROI, průběh výpočtu

10.3 Zjednodušení ROI

Kliknutím na tlačítko **Zjednoduší...** v záložce **Seznam ROI** dialogu **Vlastnosti ROI** (viz obr. 108) se zobrazí dialog **Zjednodušení ROI** (viz obr. 112) pro zjednodušení vybraného ROI.

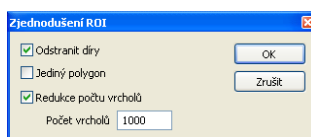

obr. 112 – Dialog Zjednodušení ROI

Dialog **Zjednodušení ROI** poskytuje následující možnosti zjednodušení:

- **Odstranit díry** - z každé kontury budou odstraněné díry,
- **Jediný polygon** - na každém snímku zůstane jen jeden polygon a současně se odstraní i díry,
- **Redukce počtu vrcholů** - každý polygon každé kontury bude redukovaný na zadaný počet vrcholů.

Po výběru typu zjednodušení a stisknutí tlačítka **OK** začne automaticky zjednodušovací proces (viz obr. 111). Při zjednodušení jsou navíc ve snímcích bez kontur dopočítané kontury podle ROI, který dané snímky protíná.

10.4 Kopírování ROI

ROI je možno kopírovat mezi dvěma libovolnými registrovanými sériemi (viz kap. 15 **Registrace**). Tímto postupem je možno zvýraznit objekty, které jsou lépe viditelné v jiné sérii.

Po výběru příslušného ROI ze seznamu **Seznam ROI** dialogu **Vlastnosti ROI** a zmáčknutí tlačítka **Export...** se otevře dialog **Export ROI** (viz obr. 113). V tomto dialogu se specifikuje cílová série pro kopírování ROI. Po vybrání cílové série a zmáčknutí tlačítka **OK** vznikne v cílové sérii nový ROI.

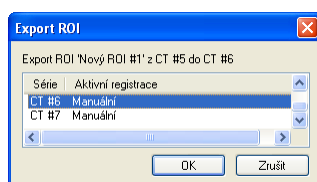

obr. 113 – Dialog Export ROI

10.5 Export ROI do souboru DXF nebo VTK

ROI je možno exportovat do souboru ve formátu AutoCAD DXF nebo VTK. Po výběru příslušného ROI ze seznamu **Seznam ROI** dialogu **Vlastnosti ROI** a zmáčknutí tlačítka **Export do souboru** se otevře dialog **Export** (viz obr. 114).

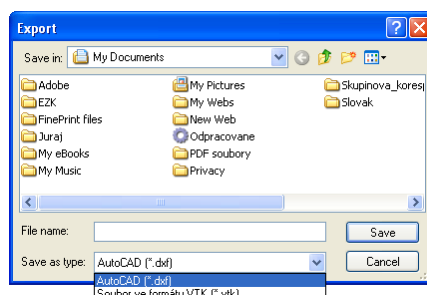

obr. 114 – Dialog Export

Vyberte požadovaný formát souboru, jméno a cílový adresář. Zmáčkněte tlačítko **Save** pro uskutečnění exportu.

10.6 Definování vlastností ROI

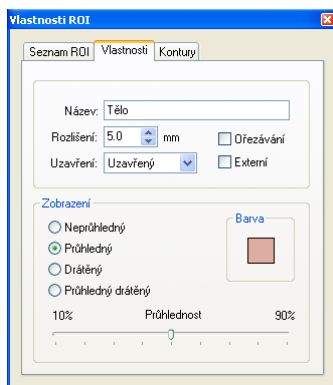

obr. 115 – Dialog Vlastnosti ROI , záložka Vlastnosti

Vlastnosti ROI vybraného ze seznamu **Seznam ROI** dialogu **Vlastnosti ROI** je možno měnit pomocí záložky **Vlastnosti** téhož dialogu (viz obr. 115).

Záložka **Vlastnosti** má následující položky:

- **Název** - jméno ROI,
- **Rozlišení** - specifikování jemnosti kontur , ze kterých se ROI skládají. Při jemnějším rozlišení je možno konturovat menší detaily, ale rychlost grafického zobrazení při velkých složitých konturách může výrazně poklesnout. Naopak, při hrubém rozlišení bude rychlost grafického zobrazení vyšší a velké kontury (jako hlava, tělo) budou lépe vyhlazené, velmi malé detaily nebo objekty mohou částečně zmizet. Po upravení hodnoty **Rozlišení** není ROI objektu ihned přepočítán. Je potřeba ukončit práci v záložce **Kontury**, aby bylo možno začít výpočet. Práce se ukončí výběrem jiné záložky;
- **Uzavření** - určuje, zda bude vybraný ROI zobrazen v 3D pohledu:
 - shora i zdola otevřený (**Otevřený**),
 - shora i zdola uzavřený (**Uzavřený**),
 - **Shora otevřený**,
 - **Zdola otevřený**,
- **Ořezávání** - určuje, zda bude část ROI v 3D pohledu ořezaná podle vybraných řezných rovin, nebo ne,
- **Externí** - určuje vybraný ROI jako základní („Master“) pro odřezání rovin 3D MPR (viz kap. 14.1 **Nastavení 3D pohledu**). V každé sérii může být jen jeden ROI definovaný jako základní.
- **Zobrazení** - specifikuje techniku, jakou se ROI zobrazí v 3D pohledu:

- **Neprůhledný** - ROI se zobrazí jako pevný, neprůhledný objekt. Kliknutím na povrch ROI objektu dostaneme novou pozici aktuálního bodu;
- **Průhledný** - ROI se zobrazí jako průhledný objekt s možným výběrem stupně průhlednosti;
Upozornění! Kliknutím na průhledný objekt není možné získat pozici aktuálního bodu. (Průhledné objekty jsou považované za objekty bez povrchu). Místo toho se zobrazí pozice na povrchu nejbližšího pevného objektu ležícího za ním;
- **Drátěný** - ROI se zobrazí jako skupina kontur ROI (wire-frame model),
- **Průhledný drátěný** - ROI je kombinací průhledného objektu a skupiny kontur,
- **Barva** - nastavení barvy ROI,
- **Průhlednost** - určuje stupeň průhlednosti ROI, s rostoucí procentuální hodnotou je ROI neprůhlednější.

10.7 Definování kontur

ROI se skládá z kontur, které mohou být manuálně editované nebo automaticky vytvořené pomocí záložky **Kontury** dialogu **Vlastnosti ROI** (viz obr. 116).

Pro automatické konturování stiskněte tlačítko **Automaticky...** a následně pomocí zobrazeného dialogu **Automatický ROI** definujte parametry automatického konturování (viz kap. **10.8 Automatické konturování struktur**).

Pro manuální editování jsou k dispozici tři následující editovací nástroje:

- **Tužka** - konturování oblasti volnou rukou,
- **Polygon** - konturování oblasti pomocí polygonu,
- **Magic wand** - konturování oblasti pomocí sjednocování sousedních bodů s podobnou hodnotou úrovně šedé s následujícími možnostmi:
 - **3D**, konturování s vybraným rozsahem úrovně šedé bude aplikováno na všechny zbývající snímky série,
 - **Díry**, do oblasti nebudou zahrnuty uvnitř ohraničené oblasti s odlišnou level hodnotu (díry),
 - **Jediný polygon**, výsledná oblast je tvořena jen jedním polygonem.

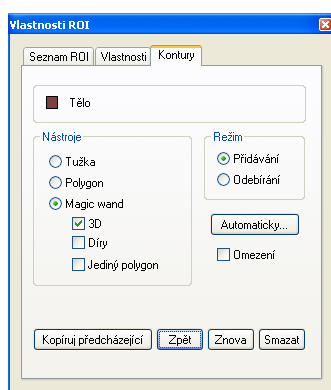







obr. 116 – Dialog Vlastnosti ROI, záložka Kontury

V kombinaci se dvěma základními způsoby úprav oblastí:

- **Přidávání,**
- **Odebírání**

je k dispozici šest režimů kreslení kontur(indikovaných tvarem kurzoru):

-  **Tužka/Přidávání** - obkreslení kontury tažením čáry se zmáčknutým levým tlačítkem myši. Po uvolnění levého tlačítka myši se první a poslední bod čáry spojí a vytvoří se uzavřená kontura. Plocha ohraničená čarou bude tvořit novou konturu, nebo se spojí s existující konturou;
-  **Tužka/Odebírání** - odstranění části existující kontury obkreslením části, která má být z kontury odstraněna. Oblasti překrytí se odstraní;
-  **Polygon/Přidávání** - obkreslení kontury bod po bodu. Jednotlivé body budou pospojovány rovnými čarami. Oblast polygonu bude uzavřena po kliknutí v blízkosti prvního bodu polygonu (kurzor myši pak bude mít tvar). Plocha ohraničená konturou bude tvořit novou konturu, nebo se spojí s existující konturou;
-  **Polygon/Odebírání** - odstranění části existující kontury. Bod po bodu se obkreslí části, které mají být odstraněny. Oblasti překrytí se odstraní;
-  **Zvětšování oblasti/Přidávání** - po zmáčknutí levého tlačítka myši uvnitř jednoduché oblasti (kost, tkáň) a jejím posouváním (posun myši způsobí změnu faktoru podobnosti) se postupně ohraničí sousední obrazové body s podobnou level hodnotou jako má kliknutý bod. Ohraničená spojitá oblast bude tvořit novou konturu nebo se spojí s existující konturou.
-  **Zvětšování oblasti/Odebírání** - po zmáčknutí levého tlačítka myši uvnitř jednoduché oblasti, která má být odstraněna, se z existující kontury posunem myši (posun myši způsobí změnu faktoru podobnosti) odstraní sousední pixely s podobnými level hodnotami.

V případě použití módu Magic wand pro editaci kontur a zaškrtnutí volby **Omezení** můžete specifikovat ohraničující obdélník konturovací oblasti.

Při editování kontury je k dispozici nekonečný „undo buffer“. Opakovaným zmáčknutím tlačítka **Zpět** je možné se vrátit několik kroků zpět. Po vrácení kroků funkcí **Zpět** je ještě stále možné změny zopakovat (opakovaným) zmáčknutím tlačítka **Znova**.

Zmáčknutím tlačítka **Smazat** se z aktuálního snímku odstraní kontura.

Pomocí posuvníku na pravé straně pracovní plochy, mačkáním tlačítek **Předch.** a **Násled.** nebo otáčením kolečka myši se může přejít na jiný snímek.

ROI je možné zkopírovat z předcházejícího nebo následujícího snímku do aktuálního. Po výběru jednoho ze sousedních snímků, opětovném přechodu do aktuálního snímku a zmáčknutím tlačítka **Kopíruj předcházející** se kontura zkopíruje. Daný postup je užitečný, pokud se kontura kreslí sekvenčně ve vícerych snímcích a obrysy potřebují jen drobné úpravy.

10.8 Automatické konturování struktur

Kliknutím na tlačítko **Automaticky...** v záložce **Kontury** dialogu **Vlastnosti ROI** (viz obr. 108) se zobrazí dialog **Automatický ROI** (viz obr. 117) pro automatické konturování povrchu vybraného ROI.

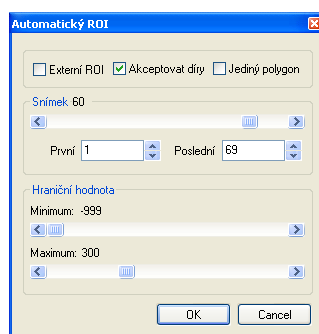

obr. 117 – Dialog Automatický ROI pro automatické konturování

Dialog **Automatický ROI** má následující ovládací prvky:

- **Snímek** - pomocí posuvníku se zvolí oblast snímků – výběrem vhodného prvního (**První**) a posledního (**Poslední**) snímku, které se použijí na automatické vyhledávání kontur,
- **Hraniční hodnota** - pomocí posuvníku se zvolí hraniční level hodnoty (**Minimum** a **Maximum**) pro proces vyhledávání. Za shodné budou považovány všechny hodnoty úrovně šedé v rámci zvoleného rozsahu

hraničních hodnot. V aktuálním pohledu budou vybrané údaje zobrazeny červenou barvou, ostatní budou černé (viz obr. 118).

- Typ automatického konturování:
 - **Externí ROI** - z každého snímku se vybere jeden objekt s největší plochou podle nastavení minimální prahové hodnoty,
 - **Akceptovat díry** - při automatickém konturování se budou ve snímcích vyhledávat též díry podle nastavení minimální a maximální prahové hodnoty,
 - **Jediný polygon** - při automatickém konturování se bude z každého snímku vybírat pouze jediný polygon bez děr podle nastavení minimální a maximální prahové hodnoty.

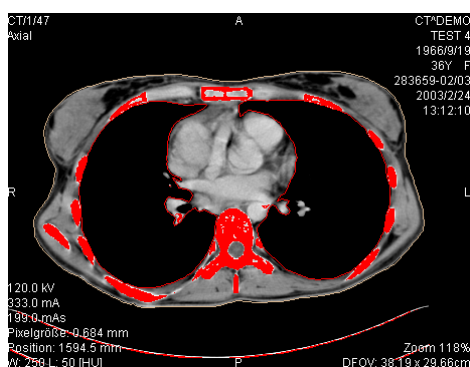

obr. 118 – Segmentovaný snímek s nastavením hraničních hodnot pro konturování kostí

Pro kontrolu, jestli se zvoleným nastavením **Hraniční hodnota** získaly očekávané výsledky a vnitřní části ploch jsou bílé, se doporučuje zkontrolovat celou oblast snímků pomocí posuvníku **Snímek**. Po zmáčknutí tlačítka **OK** začne automatický vyhledávací proces (viz obr. 119).

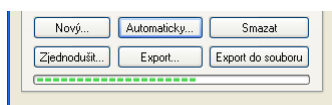

obr. 119 – Dialog Vlastnosti ROI, probíhá proces automatického konturování

11 MPR - MultiPlanární Rekonstrukce

MPR zobrazují řezy v těle pacienta podle definované roviny řezu. Jsou vypočítány na základě originálních snímků pacienta vybrané série. Pomocí dialogu **MPR** (viz obr. 120) je možno definovat rovinu řezu pro MPR v aktuálním pohledu.

Upozornění !!!

Uživatelé určující diagnózu by měli být obeznámeni s tím, že MPR pohledy zobrazují **vypočítané údaje**. I když jsou tyto údaje vypočteny z originálních údajů pacienta, může být v případě existence patologického nálezu, který je menší než je snímací rozlišení při vyšetření pacienta, zobrazena zdravá tkáň bez patologického nálezu.

Taktéž mohou rekonstruované údaje v některých případech obsahovat artefakty, které by neměly být interpretovány jako reální patologické nálezy.

Dialog **MPR** (viz obr. 120) se zobrazí kliknutím na ikonu  **MPR** na programovém panelu nástrojů nebo na položku **Nástroje/MPR...**

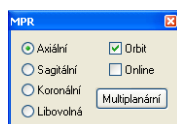

obr. 120 – Dialog MPR

Dialog **MPR** umožňuje zobrazit MPR do aktuálního pohledu (do aktuálního pohledu si vybereme libovolný snímek ze série pro kterou chceme MPR zobrazit a zobrazíme dialog MPR nebo v tomto dialogu zvolíme typ roviny pro výpočet MPR) podle následujících vlastností:

- **Axiální** - rovina xy ,
- **Sagitální** - rovina yz ,
- **Koronární** - rovina xz ,
- **Libovolná** (viz kap. 11.1.1 **Libovolná rovina řezu**),
- zobrazení orientačních pomůcek pro otáčení rovin řezu (**Orbit**), (viz kap. 11.1.1 **Libovolná rovina řezu**),
- pokud je aktivní položka **Online** a je definován aktuální bod, rovina MPR se posune tak, aby na ní ležel aktuální bod (viz kap. 11.1.2 **Online MPR**),



Kromě definování vlastností MPR v aktuálním pohledu umožňuje dialog **MPR** zobrazit množinu 3 vzájemně kolmých online MPR ve třech pohledech pomocí tlačítka **Multiplanární**.

Pro lepší prostorovou orientaci je v levém horním rohu MPR pohledu zobrazen malý hranol, ve kterém je naznačeno umístění a orientace roviny řezu v těle pacienta.

Navíc, každý průsečník roviny řezu MPR s rovinami snímků nebo řezů MPR v jiných pohledech je indikován barevnou čarou (viz obr. 121) podle nastavení TomoConu (viz kap. 4.5 **Nastavení barev**).

11.1.1 Libovolná rovina řezu

Rovina MPR nemusí být orientovaná jen paralelně s hlavními osami pacienta. Může být natáčena libovolným směrem po kliknutí na ikonu  **Otočit MPR** (na kontextovém panelu nástrojů nebo v kontextovém menu). Následujícím kliknutím do aktuálního pohledu se změní základní rovina řezu na **Libovolnou** rovinu řezu.

Jako pomůcku na ulehčení rotace snímku je možno použít volbu **Orbit**. Po zvolení možnosti **Orbit** se v pohledu MPR zobrazí modré kruhy. Pole označují oblasti s různou rotační funkcí. Kurzor myši nad těmito poli může mít následující podobu: , , . Popisuje rotační osy, které budou použity na otáčení libovolné roviny řezu po zmáčknutí levého tlačítka myši.

11.1.2 Online MPR

Zaškrtačací políčko **Online** dialogu **MPR** určuje online rovinu řezu, tedy rovinu, na které leží aktuální bod (viz obr. 121). Všechny online roviny se automaticky posouvají tak, aby protínaly aktuální bod. Pokud byl aktuální bod změněn kliknutím do jiného pohledu, všechny online roviny budou okamžitě překresleny.

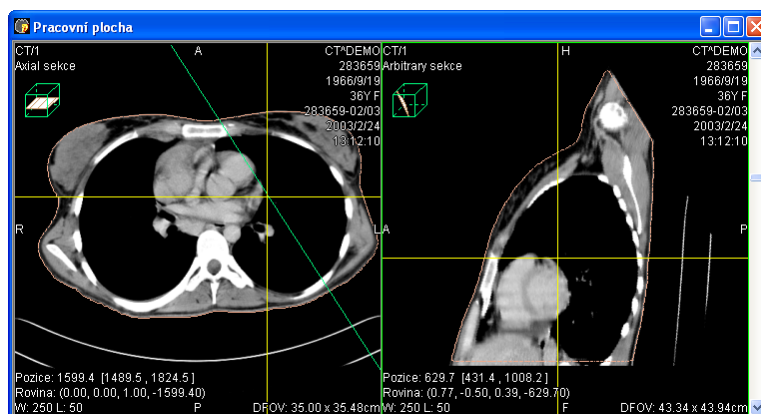

obr. 121 – Libovolná rovina řezu se zvýrazněnou čarou průniku axiální rovinou řezu

11.2 Interaktivní posouvání a otáčení MPR

V případě, že potřebujete interaktivně posouvat nebo otáčet MPR z jiného pohledu, je možné použít průsečíky řezů rovin, které se automaticky zobrazují pro každou definovanou MPR na pracovní ploše (viz obr. 122). Postupujte podle následujících kroků:

1. Do aktuálního pohledu zobrazte požadovanou MPR,
2. Zvolte si jiný aktuální pohled a zobrazte do něho snímek nebo MPR v jiné rovině, jako v kroku 1 (roviny se musí protínat),
3. V aktuálním pohledu se zobrazí průsečík roviny z kroku 1,
4. Když přesunete myš na tento průsečík a stisknete levé tlačítko myši, můžete danou rovinu posouvat (pohled s MPR, kterou posouváte se zvýrazní modrou barvou). Posun ukončíte uvolněním tlačítka myši.
5. Když přesunete myš na kroužky tohoto průsečíku a stisknete levé tlačítko myši, můžete danou rovinu otáčet (pohled s MPR, kterou otáčíte se zvýrazní modrou barvou). Otáčení ukončíte uvolněním tlačítka myši.

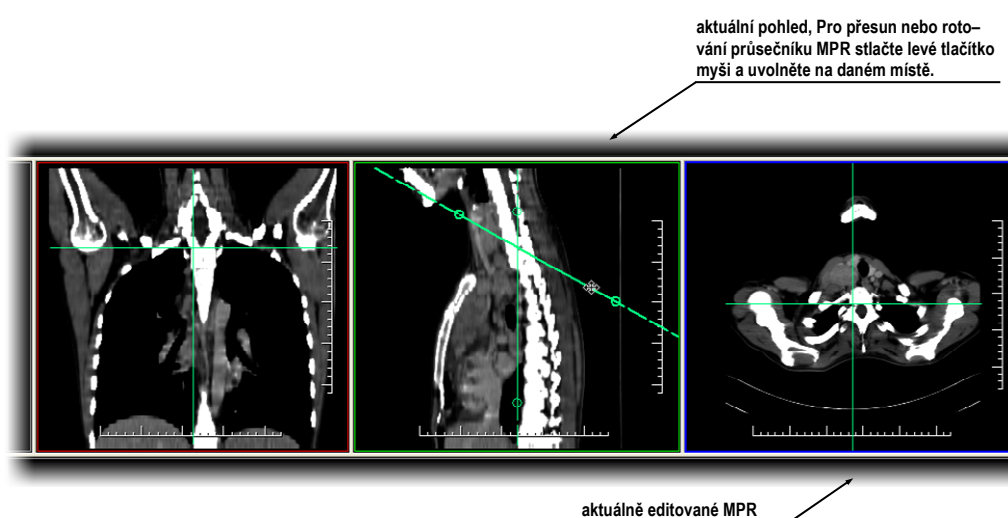

obr. 122 – Interaktivní posouvání a otáčení MPR

12 MIP - Maximum Intensity Projection

MIP je metoda objemového zobrazení vyšetření pacienta. Zobrazuje projekci hodnot maxima jednotlivých řezů vyšetření do 3D prostoru. Výsledkem projekce, jejíž parametry se definují v dialogu **MIP/minIP** (viz obr. 123), je víceobrázkový snímek, který se po výpočtu zobrazí do aktuálního pohledu pracovní plochy.

Dialog **MIP/minIP** se zobrazí kliknutím na ikonu  **MIP** na programovém panelu nástrojů nebo na položku **Nástroje/MIP....**



obr. 123 – Dialog MIP/MinIP

Po definování parametrů pro výpočet MIP projekce se kliknutím na tlačítko **Použít** spustí výpočet. Série, pro níž se bude projekce počítat, je definovaná zvoleným snímkem v aktuálním pohledu a výsledek projekce bude taktéž zobrazený v tomto pohledu (viz obr. 124).

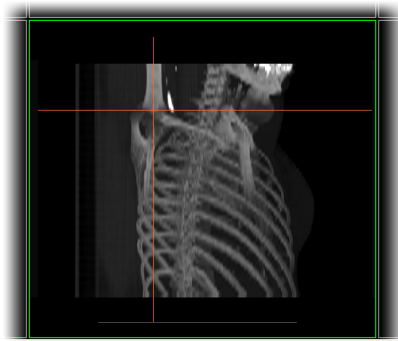

obr. 124 – MIP projekce

13 DRR - Digitálně Rekonstruovaný Radiogram

Pro vytvoření DRR z obrazových údajů pacienta se používá v TomoConu dialog **DRR** (viz obr. 125), který se zobrazí po kliknutí na položku **DRR...** v menu **Nástroje**.

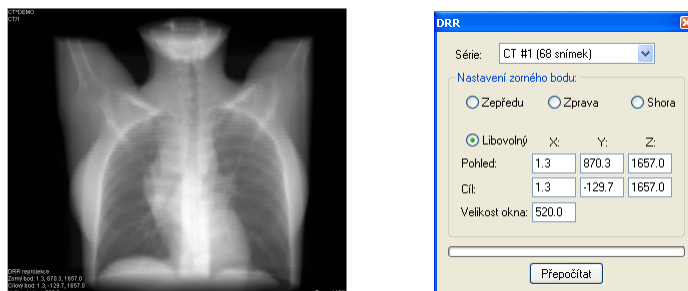

obr. 125 – DRR reprojekce – obraz a dialog

Parametry pro reprojekci, které se nastavují pomocí dialogu **DRR**:

- **Série** - výběr série snímků, ze které bude vytvořena DRR,
- **Nastavení zorného bodu** - nastavení pozice vzhledem na tělo pacienta, ze které bude DRR vypočítána:
 - **Zepředu** - na přední straně pacienta,
 - **Zprava** - na pravé straně pacienta,
 - **Shora** - navrchu pacienta,
 - **Libovolný** - směr pohledu DRR určený pomocí parametrů:
 - **Pohled** - poloha pohledu,
 - **Cíl** - poloha cíle vypočítané DRR,
- **Velikost okna**.

Zadaná DRR je po zmáčknutí tlačítka **Přepočítat** zobrazena do aktuálního pohledu TomoConu.

14 3D vizualizace

Analýza obrazových údajů je jednodušší, pokud se objekty zobrazí v 3D pohledu. Na zobrazení objektů v 3D je možno použít jeden z následujících postupů:

- zobrazení segmentací definovaného ROI v 3D (viz kap. 10 **Konturování pacienta – vytváření ROI**),

Upozornění! Přesnost zobrazeného objektu reprezentujícího ROI v 3D pohledu je závislá na nastavení rozlišení pro konkrétní ROI (viz kap. 10.6 **Definování vlastností ROI**),

- použít automatický nástroj volume rendering (viz kap 14.4 **Volume rendering**).

14.1 Nastavení 3D pohledu

Dialog **3D pohled** (viz obr. 126) se zobrazí kliknutím na ikonu  **3D** na programovém panelu nástrojů nebo zvolením volby **Nástroje/3D pohled...**

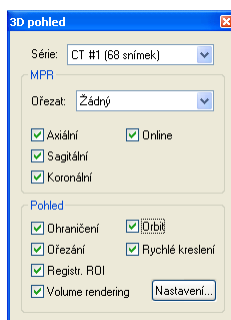

obr. 126 – Dialog 3D pohled

V aktuálním okně se otevře 3D pohled série zvolené v dialogu **3D pohled** (viz obr. 127).

Pokud v sérii nejsou definovány ROI, nebo aktuální pohled byl prázdný, 3D pohled při zobrazení dialogu **3D pohled** zůstane prázdný.

Nastavení vlastností aktuálního 3D pohledu pomocí dialogu **3D pohled**:

- **Série** - výběr série snímků,
- **MPR** - nastavení rovin řezů MPR v aktuálním 3D pohledu:
 - **Ořezat** - výběr ROI, který bude použit na omezení zobrazení rovin řezu (roviny řezu budou zobrazeny jen uvnitř tohoto ROI). Tento ROI je označen jako „*“.

- výběr rovin řezů v 3D pohledu, přičemž vybrané roviny jsou ohraničeny zelenými rovnoběžníky:
 - **Axiální,**
 - **Sagitální,**
 - **Koronální,**
- **Online** - roviny se posunou tak, aby se vždy protínaly v aktuálním bodě.



Upozornění! Pro definování nového aktuálního bodu je možno kliknout do 3D pohledu. Pokud kurzorem myši kliknete do černého pozadí, aktuální bod se nezmění. Není možné získat aktuální pozici kliknutím na povrch průhledného objektu! Po kliknutí na průhledný objekt se zobrazí pozice nejbližšího neprůhledného objektu, který leží za ním. Průhledné objekty jsou považovány za objekty bez povrchu;
- **Pohled** - možnosti 3D pohledu:
 - **Ohraničení** - optické ohraničení obrazových údajů pacienta průsvitným šedým hranolem,
 - **Orbit** - v 3D pohledu se zobrazí modrá průhledná pole překrývající pohled, které označují oblasti s různou rotační funkčností (viz kap. **14.2 Otáčení, prostorová orientace**),
 - **Ořezání** - zapnutá možnost manuálního ořezávání zobrazených struktur (posouváním uchycené vybrané hrany zobrazeného hranolu),
 - **Registr. ROI** - zobrazení ROI z jiných registrovaných sérií (viz kap. **15 Registrace**),
 - **Rychlé kreslení** - 3D objekty se během otáčení, posouvání a zvětšování dočasně zobrazují jako drátěný model, který je méně náročný na přepočty, a tak se jednotlivé přesuny, změny velikosti a rotace realizují rychleji. (Doporučuje se aktivovat na pomalejších počítačích),
 - **Volume rendering** - spustí se automatický nástroj pro zobrazení 3D obrazu vybrané série.

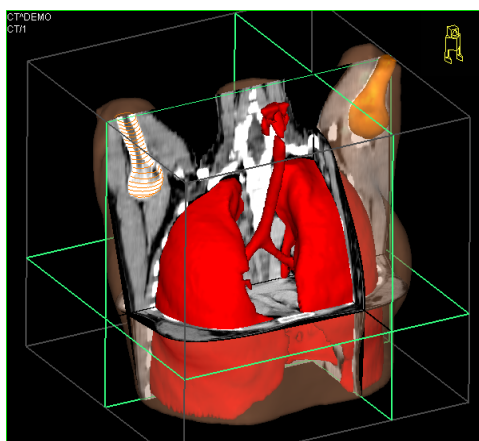

Možnosti změn zobrazení ROI jsou popsány v kap. **10.6 Definování vlastností ROI**.



obr. 127 – 3D pohled

14.2 Otáčení, prostorová orientace

3D pohled je možno otáčet pomocí zmáčknutého levého tlačítka myši po kliknutí na položku  **Otočit** v kontextovém menu 3D pohledu nebo na kontextovém panelu nástrojů. Kurzor myši bude mít tvar .

Jako pomůcku na ulehčení rotace 3D pohledu je možno použít volbu **Orbit** (viz obr. 128). Po zvolení možnosti **Orbit** se v 3D pohledu zobrazí modré kruhy. Pole označují oblasti s různou rotační funkčností. Kurzor myši nad těmito poli může mít následující podobu: , , . Popisuje rotační osy, které budou použity na otáčení 3D pohledu po zmáčknutí levého tlačítka myši.

Návrat k původnímu úhlu a zvětšení pohledu se uskuteční zmáčknutím **Reset pohledu** v kontextovém menu 3D pohledu.

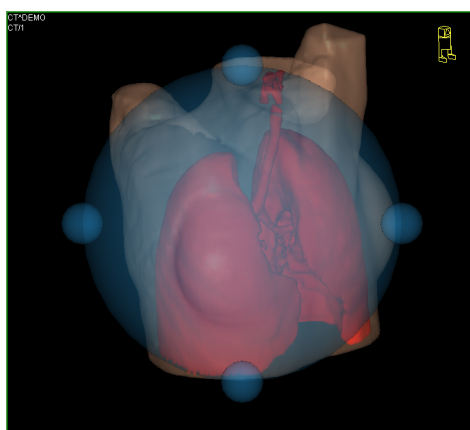

obr. 128 – 3D pohled s aktivní funkcí Orbit

Pro lepší prostorovou orientaci může být v některém rohu pohledu zobrazena malá postavička ve tvaru robota (nazvaná Enrico). Jeho orientace odpovídá orientaci

pacienta. Nastavení zobrazení této ikony je popsáno v dialogu **Nastavení TomoConu**, viz kap. 4.3 **Výběr zobrazených informací v pohledech**.

14.3 *Posouvání rovin řezu MPR*

Roviny řezů je možné posouvat interaktivně přímo v pohledu. Přesunutím myši nad okraj roviny se změní kurzor myši a rovina řezu se zvýrazní žlutou barvou (viz obr. 129). Kurzor myši bude mít tvar . Po zmáčknutí a přidržení levého tlačítka myši je možné rovinu řezu posouvat. Po uvolnění levého tlačítka myši zůstane rovina řezu v požadované pozici.

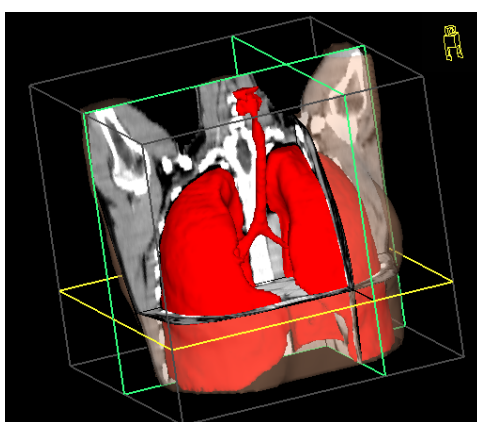

obr. 129 – 3D pohled se zvýrazněnou aktivní rovinou řezu

14.4 *Volume rendering*



Tato funkcionality je dostupná jen v TomoCon Advanced WS.

3D obraz vybrané série vypočten pomocí automatického nástroje volume rendering (viz obr. 130) se zobrazí po klinutí na volbu **Volume rendering** dialogu **3D pohled** (viz kap 14.1 **Nastavení 3D pohledu**). Spolu se 3D obrazem se zobrazí i dialog **Volume rendering nastavení**, který je možné kdykoliv zavřít a opětovně zobrazit kliknutím na tlačítko **Nastavení...** dialogu **3D pohled**.

Se zobrazeným 3D obrazem je možné rotovat (viz kap. **Otáčení, prostorová orientace**), oříznout nebo zobrazit vybrané MPR.

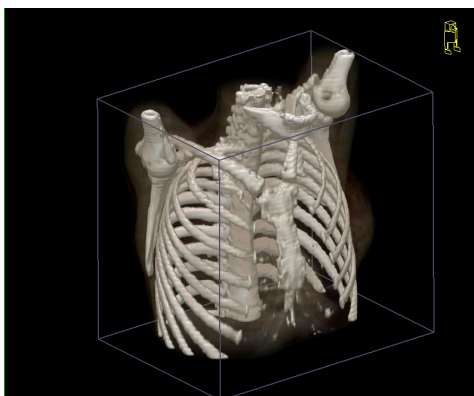

obr. 130 – 3D pohled (volume rendering)

Konkrétní nastavení pro volume rendering je možno měnit v dialogu **Volume rendering nastavení** (viz obr. 131). V uvedeném dialogu je možno měnit rozdělení hodnot obrazových bodů do intervalů (kontextové menu histogramového grafu dialogu, položka **Vložit interval**, **Vymazat interval**) a dále každému intervalu definovat barevnou škálu pro zobrazení v 3D obraze a průsvitnost. Navíc je možno nastavení uložit, načíst, případně použít předdefinované nastavení.

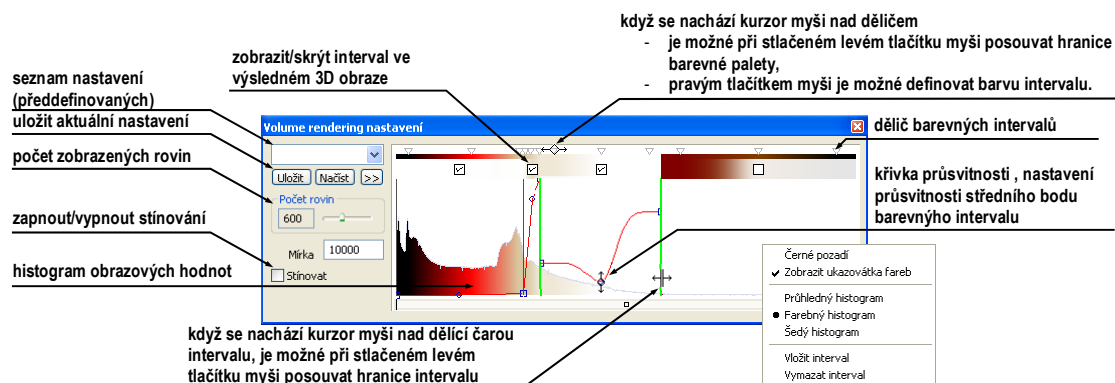

obr. 131 – Dialog Volume rendering nastavení

15 Registrace

Na definování vzájemných prostorových vztahů mezi dvěma sériemi je nutné mezi nimi vytvořit registraci. Potom je možné oboustranně přepočítávat prostorové souřadnice bodů mezi registrovanými sériemi a zobrazit překryté obrazové údaje z obou sérií v pohledu typu **Fúze** (viz kap. 7.5 **Fúze**).

Dialog **Registrace** (viz obr. 132) se zobrazí kliknutím na volbu **Nástroje/Registrace....**

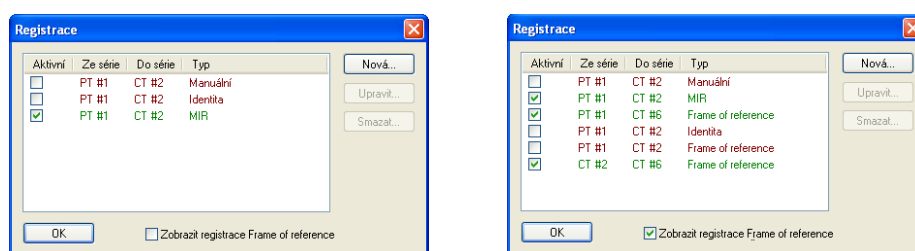

obr. 132 – Dialog Registrace

Dialog **Registrace** umožňuje následující operace s registracemi:

- **Nová...** - definování nové registrace mezi dvěma sériemi (viz kap. 15.1 **Definování registrace**),
- **Upravit...** - úprava registrace ze seznamu,
- **Smazat...** - vymazání registrace ze seznamu,
- **Zobrazit registrace Frame of reference** - zobrazení/ukrytí vztahů mezi příslušnými sériemi na základě vztahů Frame of reference, pokud je obsahují údaje pacienta. V případě existence těchto vztahů je automaticky vytvořena registrace mezi příslušnými sériemi při otevírání studií pacientů.

Mezi dvojicí sérií je možno definovat více registrací. V tomto případě jen jedna z nich může být aktivní (označena zelenou barvou). Ostatní registrace mezi dvěma sériemi jsou neaktivní (označeny červenou barvou). Pomocí zaškrtnutí políčka je možno dočasně deaktivovat (zrušit) registraci nebo aktivovat jinou z definovaných pro danou dvojici sérií.

15.1 Definování registrace

Na definování registrace mezi dvěma sériemi se používá dialog **Definovat registraci**, který se objeví po postupném výběru voleb **Nástroje/Registrace /Nová...** (viz kap. 15 **Registrace**).

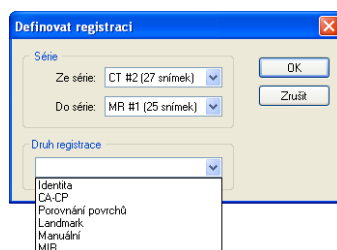

obr. 133 – Dialog Definovat registraci, menu Druh registrace

Dialog **Definovat registraci** (viz obr. 133) specifikuje:

- **Série** - dvě série, mezi kterými se definuje registrace:
 - **Ze série** - ze které série bude registrace definovaná,
 - **Do série** - do které série bude registrace definovaná,
- **Druh registrace**:
 - **Identita** (viz kap. 15.1.1 **Identita**),
 - **CA-CP**, (viz kap. 15.1.2 **CA-CP**),
 - **Porovnání povrchů** (viz kap. 15.1.3 **Porovnání povrchů**),
 - **Landmark** (viz kap. 15.1.4 **Landmark**),
 - **Manuální** (viz kap. 15.1.5 **Manuální**),
 - **MIR** (viz kap. 15.1.6 **MIR**).

15.1.1 Identita

Typ registrace **Identita** (shodnosti) předpokládá, že souřadnicové systémy obou sérií snímků jsou shodné. Tento typ registrace je možné definovat mezi sériemi, pokud byly souřadnicové systémy pacienta v obou sériích snímků modifikovány tak, aby byly identické.

15.1.2 CA-CP

CA-CP registrace (viz obr. 134) využívá na vytvoření vztahu mezi sériemi souřadnice pacientových bodů:

- **CA**,
- **CP**,
- **Median**.

Vzdálenost bodů **CA** a **CP** musí být v rozmezí 21.0 až 28.5 mm.

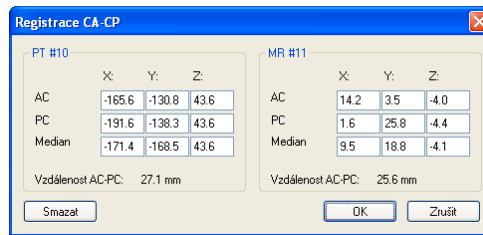

obr. 134 – Dialog CA-CP registrace

15.1.3 Porovnání povrchů

Registrace **Porovnání povrchů** (viz obr. 135) využívá na vytvoření registrace mezi sériemi jejich ROIe. Je vhodná v případě, kdy je v obou obrazových sériích definován ROI téže struktury. Tyto ROIe budou následně spárovány.

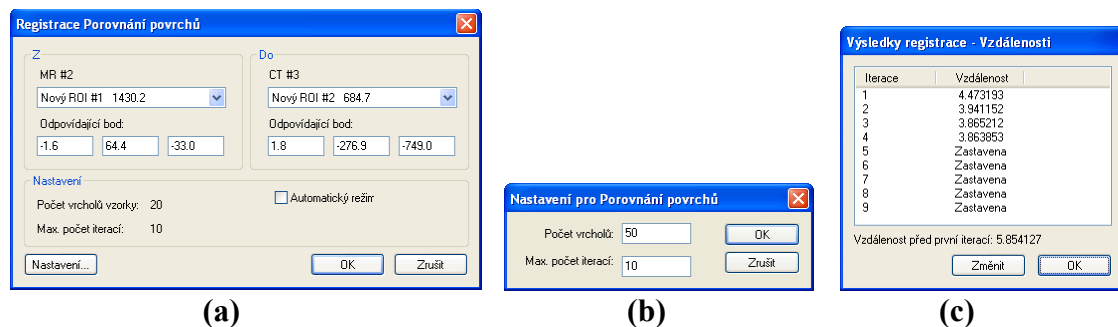

(a)

(b)

(c)

obr. 135 – Dialog Registrace Porovnání povrchů (a), dialog Nastavení pro Porovnání povrchů (b), dialog Výsledky registrace – Vzdálenosti (c)

15.1.4 Landmark

Registrace **Landmark** (viz obr. 136) využívá na vytvoření registrace mezi sériemi souřadnice vícero orientačních bodů.

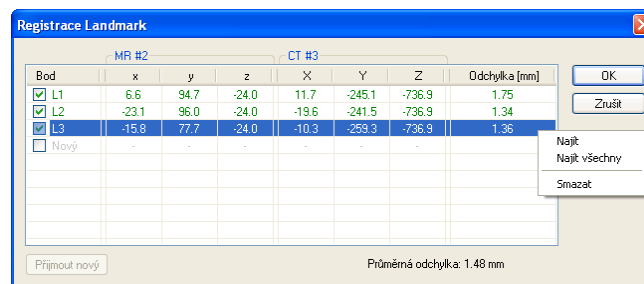

obr. 136 – Dialog Registrace Landmark

Pokud chyba některé dvojice bodů přesáhne přijatelnou hodnotu, může být deaktivována bez odstranění ze seznamu zrušením zaškrtnutí .

Landmarky je možno přejmenovat podle názvů označených orientačních bodů. Stačí kliknout na jméno bodu (standardní automatická jména jsou **L1**, **L2**, atd.) a přepsat ho,

aby se shodovalo s názvem označené struktury nebo značky (např. **Marker2**). Všechny aktivované landmarky jsou zobrazeny ve snímcích **Marker2** spolu se svým jménem.

15.1.5 Manuální

Manuální registrace spočívá v manuálním nastavení vzájemných posunů 3 základních typů rovin dvou registrovaných sérií.

Po výběru manuální registrace v dialogu **Definovat registraci** se zobrazí dialog **Inicializace manuální registrace** (viz obr. 137), ve kterém definujeme počáteční nastavení pro manuální registraci. Konkrétně definujeme počáteční krok, podle kterého bude manuální registrace inicializována při prvním zobrazení. Dialog **Inicializace manuální registrace** poskytuje následující typy počátečních kroků:

- **Použit existující registraci** (ze seznamu vybereme už existující registraci),
- **Automatický** (střední prostorových souřadnicových systémů obou sérií se budou považovat za identické).

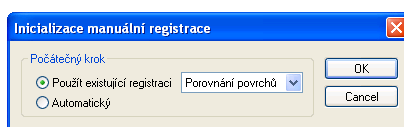

obr. 137 – Dialog Inicializace manuální registrace

Po výběru počátečního kroku zmáčkneme tlačítko **OK** a následně se zobrazí na pracovní ploše pohledy pro editování manuální registrace (viz obr. 138) spolu s dialogem **Manuální registrace** (viz obr. 139).

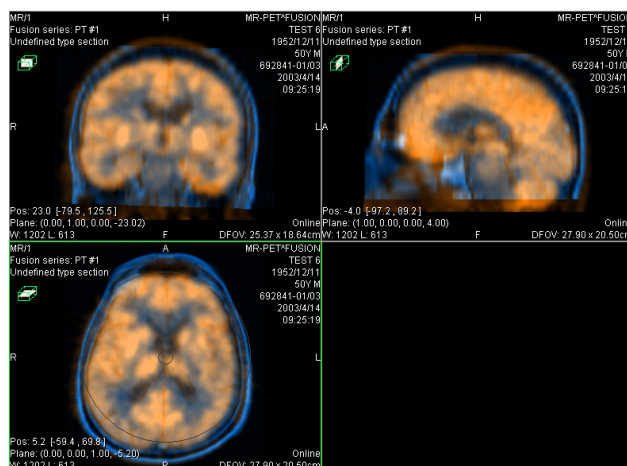



obr. 138 – Rozložení pracovní plochy pro manuální registraci

Ve třech samostatných pohledech se zobrazí tři základní roviny MPR (axiální, sagitální a koronální) registrovaných sérií. MPR registrovaných sérií jsou v pohledech

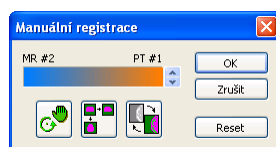
barevně odlišeny a vzájemně jsou průhledné. Barva MPR každé série je zobrazena v dialogu **Manuální registrace** a je možné ji kdykoli změnit.





obr. 139 – Dialog Manuální registrace

Označíme si první pohled jako aktuální. V pohledu se zobrazí kruh pro rotaci MPR. Pokud je kurzor v tomto kruhu, můžeme MPR posouvat (kurzor má tvar ) . Zmáčkneme levé tlačítko myši a posouváme MPR do požadovaného místa kde tlačítko myši uvolníme (viz obr. 140 a). Mimo tohoto kruhu můžeme MPR otáčet okolo středu (kurzor má tvar ) . Zmáčkneme levé tlačítko myši a otáčíme MPR do požadovaného místa kde tlačítko myši uvolníme (viz obr. 140 b). Vždy posouváme/otáčíme MPR jen jedné série. MPR druhé série zůstává nezměněné (dále označované jako základní MPR). Po uvolnění tlačítka je automaticky přepočítána registrace a zbývající pohledy jsou podle ní automaticky překresleny.

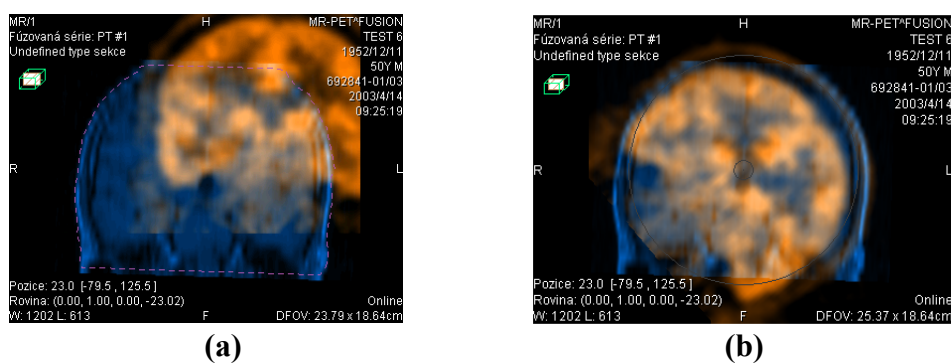
K operaci posunu a rotace MPR při editování manuální registrace se můžeme kdykoli vrátit zmáčknutím tlačítka  (např. pokud máme zvolený jiný typ operace v pohledu)



(a) (b)
obr. 140 – Posun (a), rotace (MPR při manuální registraci)

V případě potřeby můžeme změnit pro libovolný pohled i rovinu základní MPR. Označíme si aktuální pohled, ve kterém chceme změnit rovinu základní MPR a zmáčkneme tlačítko  v dialogu **Manuální registrace**. V aktuálním pohledu se zobrazí MPR (viz obr. 141 a), který můžeme otáčet a posouvat (standardní zobrazení MPR, viz kap. 11 **MPR - MultiPlanární Rekonstrukce**) . Po opětovném zmáčknutí tlačítka  můžeme opět pokračovat v editování manuální registrace (viz obr. 141 b).

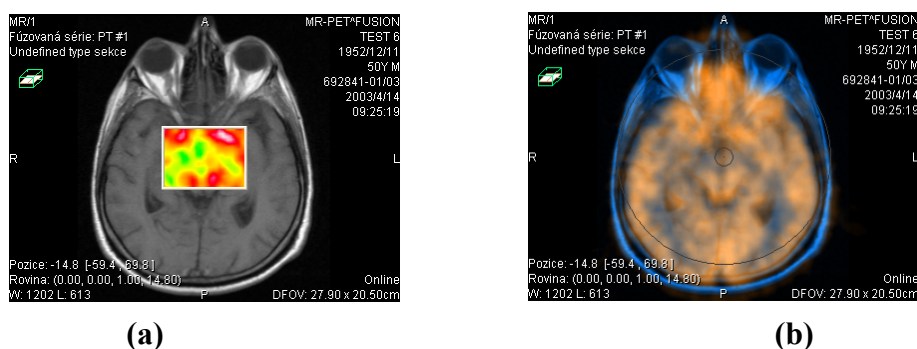

obr. 141 – Posun roviny základní MPR (a), manuální registrace s posunutou rovinou základní MPR (b)

Během editování manuální registrace se můžeme kdykoli vrátit k počátečnímu nastavení této registrace zmáčknutím tlačítka **Reset** dialogu **Manuální registrace**.

Po úspěšném definování manuální registrace zmáčknutím tlačítka **OK** dialogu **Manuální registrace** se tato registrace přidá do seznamu existujících registrací. V opačném případě, pokud definovanou registraci nechceme použít, zmáčkneme tlačítko **Zrušit**.

15.1.6 MIR



Tato funkcionality je dostupná jen v TomoCon Advanced WS.

MIR (**M**utual **I**nformation **R**egistration) je pravděpodobnostní metoda pro výpočet registrace mezi dvěma sériemi, při které je výsledná registrace vypočítána automaticky.

Po výběru MIR registrace v dialogu **Definovat registraci** se zobrazí dialog **Inicializace registrace** (viz obr. 142), ve kterém definujeme iniciální korelační vztah mezi sériemi pro registraci MIR. Dialog poskytuje následující typy:

- **Použít existující registraci** (ze seznamu vybereme už existující registraci),
- **Automatický** (střední prostorových souřadnicových systémů obou sérií se budou považovat za identické).

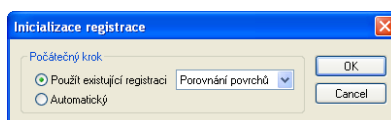

obr. 142 – Dialog Inicializace registrace

Po potvrzení inicializačního kroku tlačítkem **OK** bude zobrazen dialog **Registrace MIR** (viz obr. 143). Výpočet registrace je spuštěn zmáčknutím tlačítka **OK** v tomto dialogu (průběh registračního procesu bude zobrazen v logovacím okně).

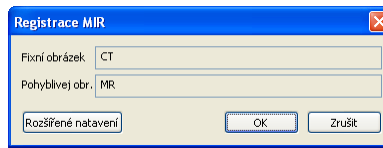

obr. 143 – Dialog Registrace MIR

V případě potřeby můžeme změnit nastavení pro MIR registraci v dialogu **Rozšířené nastavení registrace MIR**. Kliknutím na tlačítko **Rozšířené nastavení** se zobrazí dialog (viz obr. 144), kde můžeme definovat rozšířená nastavení pro proces automatické registrace MIR.

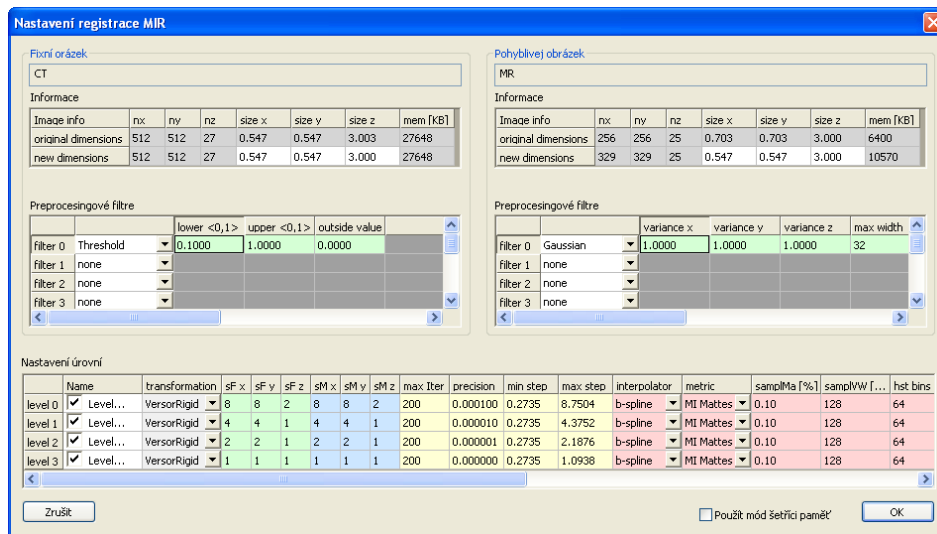

obr. 144 – Dialog Rozšířena nastavení registrace MIR

16 Tisk obrazových údajů

16.1 MS Windows tiskárna

Obrazové údaje pacienta je možno vytisknout na MS Windows tiskárně pomocí dialogu **Tisk** (viz obr. 145), který se otevře po kliknutí na položku **Tisk...** v menu **TomoCon**.

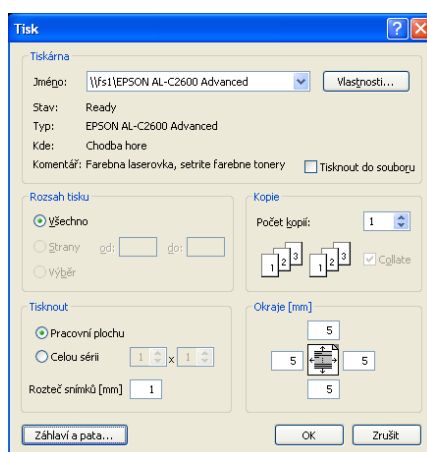

obr. 145 – Dialog Tisk

V dialogu **Tisk** je možno zvolit:

- požadovanou tiskárnu (**Tiskárna Jméno**),
- určit okraje, které jsou vyloučeny z oblasti tisku (**Okraje**),
- **Rozsah tisku**:
 - tisk pracovní plochy (**Pracovní plochu**),
 - tisk zvolené série v aktuálním pohledu (**Celou sérii**):
 - počet řádků,
 - počet sloupců,
- hlavičku a patu, kterou bude obsahovat každý vytištěný papír. Po stisknutí tlačítka **Hlavička a pata...** se zobrazí dialog **Hlavička a pata strany** (viz obr. 146), v němž je možné podle následujících pravidel samostatně definovat zobrazující text v hlavičce i patě strany:

Pro tisk	Znak
Horizontální čáry po hlavičce nebo před patou	&h
Verze TomoConu	&v
Datum v krátkém formátu	&d

Datum v rozšířeném formátu	&D
Čas	&t
Čas ve 24 hodinovém formátu	&T
Aktuální číslo strany	&p
Celkový počet stran	&P
Text zarovnan vpravo	&b [text]
Vycentrovaný text	&b [text] &b
Jeden znak &	&&

Uvedené znaky se píší spolu s textem, který chcete zobrazit při tisku. Na obr. 146 je uvedený příklad, kdy hlavička při tisku obsahuje ve středu název organizace a napravo jméno vyšetřujícího lékaře. Stisknutím tlačítka **OK** se po definování hlavičky a paty vrátíte zpět do dialogu **Tisk**.

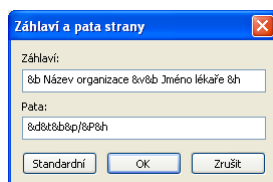

obr. 146 – Dialog Záhlaví a pata strany

Upozornění! Nezapomeňte zvolit odpovídající orientaci papíru v tiskárně a jiné preference v dialogu **Vlastnosti...**

Po nastavení parametrů pro tisk a zmáčknutí tlačítka **OK** se spustí tisk.

16.2 DICOM tiskárna

Obrazové údaje pacienta je možno vytisknout na kterékoli DICOM tiskárně použitím rozhraní **DICOM tisk** (viz obr. 147), které se zobrazí po kliknutí na položku **DICOM tisk...** v menu **TomoCon**.

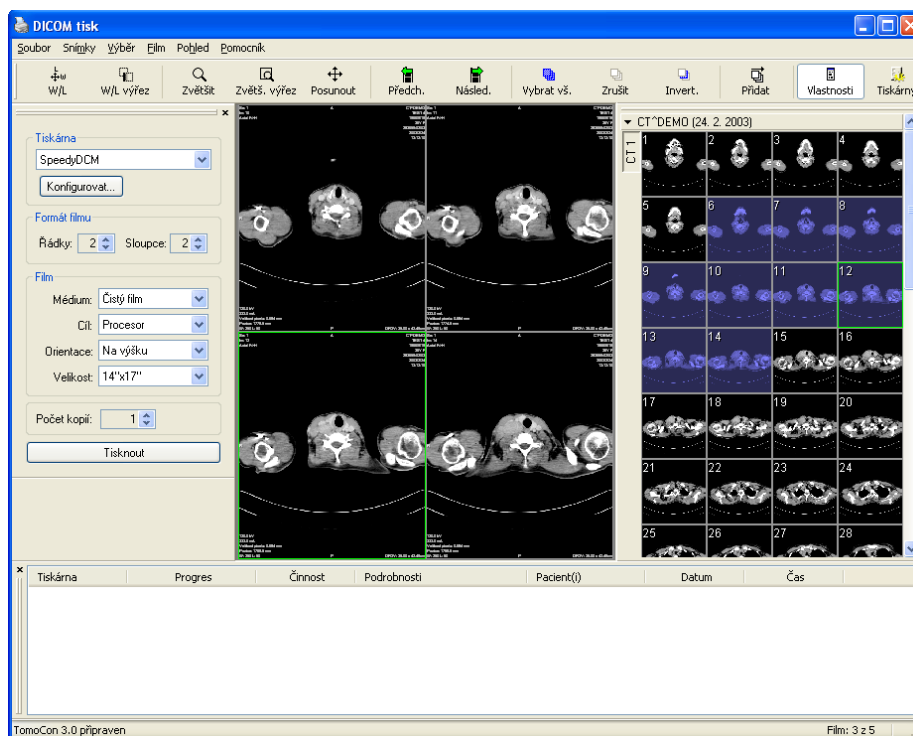

obr. 147 – Rozhraní DICOM tisk

Podobnost rozhraní DICOM tisk s oknem TomoConu je záměrná a uživatel se v tomto prostředí zorientuje rychle bez větších problémů.

Okno rozhraní DICOM tisk se skládá z následujících částí:

- pracovní plocha (viz kap. 16.2.1 Pracovní plocha DICOM tisk),
- paleta zmenšených náhledů (viz kap. 16.2.2 Paleta zmenšených náhledů DICOM tisk),
- tisková fronta (viz kap. 16.2.11 Monitorování a řízení úloh pro tisk),
- menu (viz kap. 16.2.3 Menu DICOM tisk),
- panel nástrojů (viz kap. 16.2.4 Panel nástrojů DICOM tisk),
- stavový řádek (viz kap. 16.2.5 Stavový řádek DICOM tisk).

16.2.1 Pracovní plocha DICOM tisk

Pracovní plocha rozhraní DICOM tisk je velká černá plocha, která představuje fyzicky jeden film pro tisk. Pracovní plocha je podobná pracovní ploše TomoConu. Je

rozdělená na menší okna (pohledy) v závislosti na nastavení řádků a sloupců v dialogu **Vlastnosti tisku** v položce **Formát filmu** (viz kap. **16.2.7 Nastavení vlastností rozhraní DICOM tisk**).

Mezi jednotlivými pohledy pracovní plochy se přepíná kliknutím myši, přičemž aktuální pohled je zvýrazněný barevným rámečkem podle nastavení TomoConu (viz kap. **4.5 Nastavení barev**). V tomto pohledu je možno provádět se zobrazeným snímkem akce, které nabízí kontextové menu DICOM tisk pohledu, panel nástrojů DICOM tisk (viz kap. **16.2.4 Panel nástrojů DICOM tisk**) nebo položky programového menu rozhraní DICOM tisk (viz kap. **16.2.3 Menu DICOM tisk**).

16.2.2 Paleta zmenšených náhledů DICOM tisk

Paleta zmenšených náhledů rozhraní DICOM tisk je po otevření okna DICOM tisk umístěna vpravo (viz obr. 147) a je kopií zmenšené palety náhledů TomoConu. Jsou v ní zobrazeny všechny série otevřených studií v TomoConu a způsob práce s touto paletou je identický jako při paletě zmenšených náhledů TomoConu (viz kap. **3.2 Paleta náhledů**).

16.2.3 Menu DICOM tisk

Menu DICOM tisk je umístěno jako systémové menu okna DICOM tisk (viz obr. 147). Má následující položky:

- **Soubor** - instalace DICOM tiskárny (položka **Tiskárny...**, viz kap. **16.2.6 Instalace DICOM tiskárny**) a ukončení práce v rozhraní DICOM tisk (položka **Konec**),
- **Snímky** - úpravy snímku v aktuálním pohledu (viz kap. **16.2.8 Úpravy snímků**),
- **Výběr** - výběr snímků z palety zmenšených náhledů do pracovní plochy (viz kap. **16.2.9 Výběr snímků pro tisk**),
- **Film** - úpravy a přesun mezi jednotlivými filmy (viz kap. **16.2.10 Úpravy a přesuny mezi filmy**),
- **Pohled** - umožňuje zobrazení/ukrytí:
 - nástrojové lišty DICOM tisk (**Panel nástrojů**),
 - stavového řádku (**Stavový řádek**),
 - palety zmenšených náhledů (**Paleta náhledů**),
 - dialogu pro nastavení vlastností DICOM tisk (**Vlastnosti tisku**),
 - tiskové fronty (**Tisková fronta**),

a následujících informací ve všech snímcích na filmech:

- **Text,**
- **Pravítko,**
- **Křivky,**
- **Clona,**
- **Vrstvy,**
- **Měřicí nástroje.**
- **Pomocník - viz kap. 3.6.10 Menu Pomocník.**

16.2.4 Panel nástrojů DICOM tisk

Panel nástrojů (viz obr. 148) je standardně zobrazen při spuštění rozhraní DICOM tisk pod systémovým menu rozhraní (pro zobrazení/ukrytí tohoto dialogu viz kap. 16.2.3 **Menu DICOM tisk**, položka **Pohled/Panel nástrojů**). Panel nástrojů obsahuje následující položky:

- nástroje pro změnu úrovně šedé ve snímku v aktuálním pohledu (**W/L, W/L výřez**),
- nástroje pro zvětšení/zmenšení snímku v aktuálním pohledu (**Zvětšit, Zvětš. výřez**)
- nástroj pro posun snímku v aktuálním pohledu (**Posunout**).

Aktivace a použití uvedených nástrojů jsou identické jako u stejných položek kontextového panelu nástrojů TomoConu (viz kap. 3.4 **Panely nástrojů**):

- přesun na předcházející film (**Předch.**),
- přesun na následující film (**Násled.**),
- výběr všech zobrazených snímků v paletě zmenšených náhledů (**Vybrat vš.**),
- zrušení výběru všech vybraných snímků v paletě zmenšených náhledů (**Zrušit**),
- invertování vybraných snímků za nevybrané a naopak v paletě zmenšených náhledů (**Invert.**),
- přidání všech vybraných snímků z palety zmenšených náhledů do pracovní plochy (**Přidat**),
- zobrazit/skrýt dialog **Vlastnosti tlače (Vlastnosti)**,
- zobrazení dialogu pro instalaci DICOM tiskárny (**Tiskárny**).



obr. 148 – Panel nástrojů DICOM tisk

16.2.5 Stavový řádek DICOM tisk

Stavový řádek je umístěný naspodu okna rozhraní DICOM tisk (pro zobrazení/ukrytí tohoto dialogu viz kap. 16.2.3 **Menu DICOM tisk**, položka **Pohled/Stavový řádek**). Pokud uživatel zvolí některou z nabídek nebo tlačítko z panelu nástrojů, popis dané nabídky nebo tlačítka se zobrazí v levé části stavového řádku (namísto textu „TomoCon 3.0 připraven“). V pravé části stavového řádku se zobrazuje číslo aktuálního filmu, který fyzicky představuje pracovní plochu rozhraní DICOM tisk.

16.2.6 Instalace DICOM tiskárny

Instalace DICOM tiskárny se provádí pomocí dialogu **Tiskárny** (viz obr. 150), který se zobrazí po kliknutí na položku **Soubor/Tiskárny...** v programovém menu rozhraní DICOM tisk (viz obr. 149).

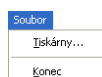

obr. 149 – Menu Soubor

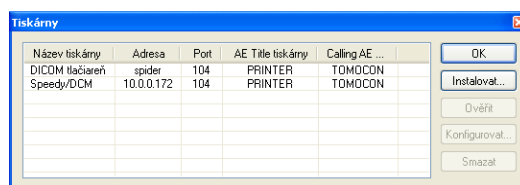

obr. 150 – Dialog Tiskárny

Dialog **Tiskárny** obsahuje seznam nainstalovaných DICOM tiskáren. Nainstalované tiskárny je možno konfigurovat pomocí konfiguračního dialogu vybrané tiskárny (viz obr. 151), který se zobrazí kliknutím na tlačítko **Konfigurovat...** Navíc, pomocí tlačítka **Ověřit** je možno otestovat propojení mezi TomoConem a vybranou DICOM tiskárnou, nebo vybranou tiskárnu vymazat ze seznamu pomocí tlačítka **Smazat**.

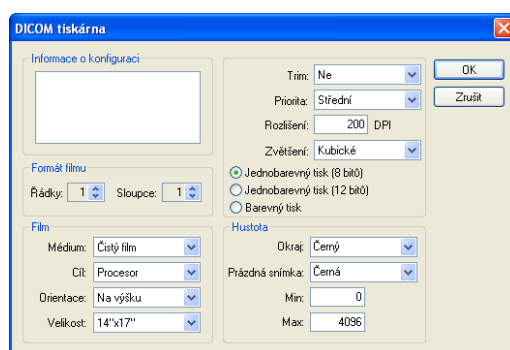

obr. 151 – Dialog konfigurace tiskárny

V případě instalace nové DICOM tiskárny se kliknutím na tlačítko **Instalovat...** zobrazí dialog **Instalace tiskárny** (viz obr. 152), kde je potřeba specifikovat následující vlastnosti instalované tiskárny:

- jméno tiskárny (**Název**),
- síťovou adresu tiskárny (**Adresa**),
- port tiskárny (**Port**),
- AE název tiskárny (**Printer AE Title**),
- AE název TomoConu (**Calling AE Title**).

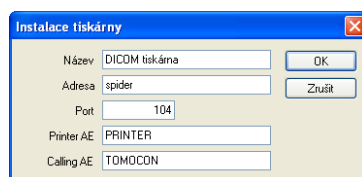

obr. 152 – Dialog Instalace tiskárny

16.2.7 Nastavení vlastností rozhraní DICOM tisk

Na nastavení vlastností rozhraní DICOM tisk se používá dialog **Vlastnosti tisku** (pro zobrazení/ukrytí tohoto dialogu viz kap. 16.2.3 **Menu DICOM tisk**, položka **Pohled/Vlastnosti tisku**). Standardně při spuštění DICOM tisk rozhraní je tento dialog zobrazen na levé straně vedle pracovní plochy. Dialog je dokovatelný, tzn. že je možno ho přesouvat po obrazovce podobně jako paletu zmenšených náhledů.

Pomocí dialogu **Vlastnosti tisku** (viz obr. 153) je možno nastavit následující vlastnosti DICOM tisk rozhraní:

- výběr tiskárny ze seznamu nainstalovaných tiskáren (**Tiskárna**),
- počet řádků a sloupců pracovní plochy, což odpovídá rozložení snímků na filmu (**Formát filmu**),

- vlastnosti filmu (**Film**):
 - typ filmu (**Médium**),
 - výstupní zásobník pro film (**Cíl**),
 - orientace filmu (**Orientace**),
 - velikost filmu (**Velikost**),
- počet kopií filmů (**Počet kopií**).



obr. 153 – Dialog Vlastnosti tisku

Po připravení filmu na tisk se samotný tisk spustí tlačítkem **Tisknout**, přičemž v dialogu **DICOM tisk** je zobrazen aktuální stav tisku (viz obr. 154). Po ukončení příprav tlačové úlohy je tato úloha přidána do tiskové fronty (viz kap. 16.2.11 **Monitorování a řízení úloh pro tisk**)

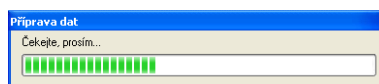

obr. 154 – DICOM tisk – tisk probíhá

16.2.8 Úpravy snímků

Způsob úprav snímků umístěných na pracovní ploše je podobný jako při úpravách v TomoConu. Pomocí menu **Snímky** (viz obr. 155) programového menu rozhraní DICOM tisk je možno provádět následující jednoduché modifikace obrazových údajů v aktuálním pohledu rozhraní:

- změna úrovně šedé ve snímku (**Window/Level**, **Window/Level výřez**),
- změna velikosti snímku (**Zvětšit**, **Zvětšit výřez**),
- posun snímku v pohledu (**Posunout**).

Aktivace a provedení uvedených modifikací jsou identické jako u stejných položek v menu **Snímek** TomoConu (viz kap. 3.6.4 **Menu Snímek**).

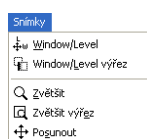

obr. 155 – Menu Snímky

16.2.9 Výběr snímků pro tisk

Snímky pro tisk v rozhraní DICOM tisk se vybírají z palety zmenšených náhledů, kde jsou umístěny zmenšené náhledy všech sérií otevřených studií. Výběr snímků a jejich přidání na film se provádí pomocí menu **Výběr** (viz obr. 156).

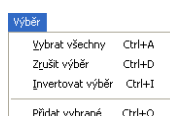

obr. 156 – Menu Výběr

Menu **Výběr** umožňuje:

- vybrat všechny snímky zobrazené v paletě zmenšených náhledů (**Vybrat všechny**),
- zrušit výběr všech vybraných snímků z palety zmenšených náhledů (**Zrušit výběr**),
- invertovat vybrané snímky za nevybrané a naopak (**Invertovat výběr**),
- přidat vybrané snímky z palety náhledů na film (**Přidat vybrané**), přičemž vybrané snímky z palety náhledů jsou přidány na konec za všechny už přidané snímky na filmu/filmech.

16.2.10 Úpravy a přesuny mezi filmy

Při spuštění rozhraní DICOM tisk je k dispozici prázdný film bez snímků. Po přidání snímků jsou snímky umístěny za sebou na potřebném počtu filmů. Pracovní plocha rozhraní DICOM tisk představuje jeden fyzický film. Počet snímků na filmu specifikuje nastavení řádků a sloupců v dialogu **Vlastnosti tisku** v položce **Formát filmu**.

Samotný přesun mezi filmy a úpravu filmů umožňuje menu **Film** (viz obr. 157):

- přesun na další film (**Následující**),
- přesun na předcházející film (**Předcházející**),
- smazání snímku v aktuálním pohledu (**Smazat snímek**), ostatní snímky za vymazaným snímkem jsou posunuty o jednu pozici;

- smazání jednoho filmu (**Smazat film**),
- smazání všech filmů (**Smazat všechny filmy**).

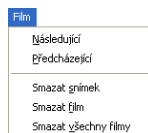

obr. 157 – Menu Film

16.2.11 Monitorování a řízení úloh pro tisk

Všechny úlohy připravené k tisku je možné monitorovat pomocí okna tiskové fronty, které je možné zobrazit/skrýt kliknutím na položku **Tisková fronta** v menu **Pohled**. V uvedené frontě je možné sledovat úlohy čekající na tisk, konkrétní aktuální stav tisku nebo výskyt chyby při tisku. Vedle aktuálního stavu každé úlohy zobrazené ve sloupci **Činnost** jsou v okně tiskové fronty zobrazené i informace o každé úloze, jako jsou tiskárna (sloupec **Tiskárna**), průběh stavu úlohy (sloupec **Progres**), **Podrobnosti** o úloze, atd.

Pro každou úlohu zobrazenou ve frontě je možné kliknutím pravým tlačítkem myši zobrazit kontextové menu, které umožňuje restartovat, odstranit, zastavit nebo pokračovat v úloze z fronty.

Tiskárna	Progres	Činnost	Podrobnosti	Pacient(i)	Datum	Čas
DICOM tiskárna	[296 snímků - 296 filmů]	CHYBA	Nepodařilo se připojit na tiskárnu.	TEST Patient 21, CT^DEMO	2006-08-03	12:28:08
SpeedyDCM	[69 snímků - 69 filmů]	Zastaveno		CT^DEMO	2006-08-03	12:30:03
SpeedyDCM	89% [69 snímků - 6 filmů]	Tlač	Tiskárna: Conquest dicom printer ...	CT^DEMO	2006-08-03	12:31:04

obr. 158 –Tisková fronta DICOM tlače

17 Rozhraní dotykové obrazovky

Pro dotykové obrazovky používané na operačních sálech nabízí TomoCon speciální rozhraní pro dotykovou obrazovku. Toto rozhraní je možno spustit přímo při spuštění TomoConu (viz kap. 3 **Používání TomoConu**) nebo během spuštěného TomoConu pomocí položky **Dotyková obrazovka** v menu **Nástroje**. Rozhraní dotykové obrazovky poskytuje skupinu vybraných funkcí TomoConu, které jsou ovládaný v tomto rozhraní pomocí zvětšených tlačítek.

Okno rozhraní dotykové obrazovky má dvě části (viz obr. 159):



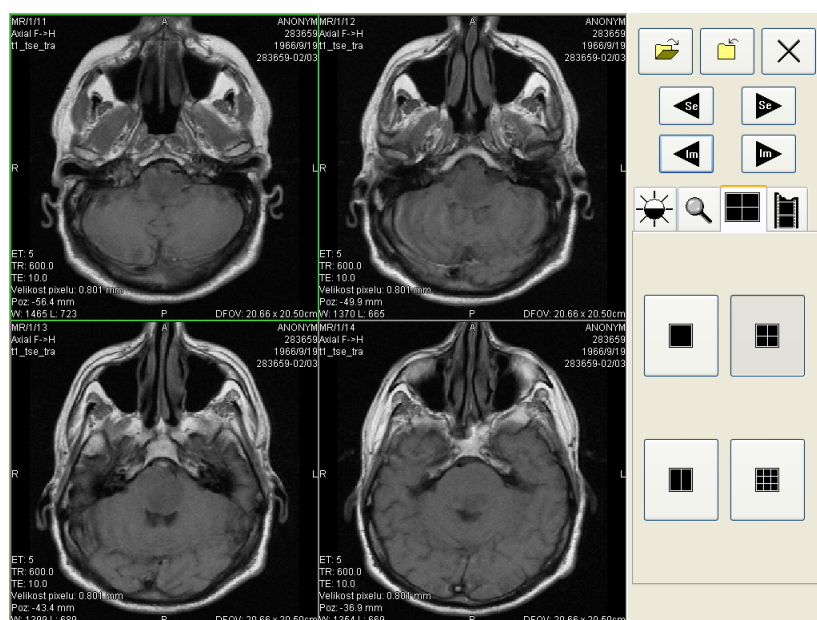







- pracovní plocha (vlevo),
- panel s ovládacími tlačítky (vpravo).



obr. 159 – Rozhraní dotykové obrazovky - rozložení pohledů

Pracovní plocha se skládá na začátku z jednoho pohledu, který je zároveň i aktuální pohled. Její rozložení se dá měnit po zmáčknutí tlačítka  (viz kap. 17.6 **Změna rozložení pracovní plochy**). Pokud se pracovní plocha skládá z více pohledů, za aktuální pohled může být vybrán libovolný pohled. Pokud byly před přepnutím do režimu dotykové obrazovky otevřeny v TomoConu studie, a do aktuálního pohledu nebyl vybrán žádný snímek, pracovní plocha se vyplní sekvencí snímků, kde první bude první snímek z poslední série poslední otevřené studie. Pokud byl do aktuálního pohledu snímek vybrán, pracovní plocha se vyplní sekvencí snímků ze série daného snímku, která bude začínat tímto snímkem. Jinak zůstane pracovní plocha prázdná.

Panel ovládacích tlačítek je rozdělen na tři části:

1. horní část panelu obsahuje tlačítka:
 - na otevírání studií pacientů -  (viz kap. **17.1 Otevření studie pacienta**),
 - na zavírání studií pacientů -  (viz kap. **17.2 Zavření studie**),
 - na ukončení režimu dotykové obrazovky - ,
 - na výběr série snímků:
 -  - přesun na předcházející sérii,
 -  - přesun na následující sérii
(pořadí sérií je určeno pořadím, v jakém byly v TomoConu otevírané),
 - na posouvání snímků v rámci vybrané série po řádcích v závislosti na rozložení pracovní plochy:
 -  - posun o řádek dozadu,
 -  - posun o řádek dopředu,
2. střední část obsahuje záložky na výběr činnosti:
 -  - nastavení úrovně šedé (viz kap. **17.3 Nastavení úrovně šedé**),
 -  - posuv a změna velikosti snímků (viz kap. **17.4 Posouvání snímků a změna jejich velikosti**),
 -  - změna rozložení pracovní plochy (viz kap. **17.6 Změna rozložení pracovní plochy**),
 -  - přechod do režimu přehrávání víceobrázkových snímků (viz kap. **17.5 Přehrávání víceobrázkových snímků**),
3. spodní část obsahuje tlačítka, která se zobrazí v závislosti na vybrané činnosti.

17.1 Otevření studie pacienta



V rozhraní dotykové obrazovky se studie pacientů otevírají pomocí tlačítka , po jehož zmáčknutí se otevře dialogové okno **Vyhledávání studií** (viz kap. **5 Stáhnutí a otevření studie**).

17.2 Zavření studie



Všechny otevřené studie v TomoConu se dají zavřít pomocí tlačítka . Pokud bylo rozhraní dotykové obrazovky zapnuto z TomoConu, kde byly předtím provedeny v některých studiích změny (ROI, registrace, měřící nástroje), před uzavřením všech studií se objeví dialogové okno (viz obr. 52), jestli se mají dané změny uložit, nebo ne.

17.3 Nastavení úrovně šedé

Po výběru záložky  se v dolní části panelu tlačítek objeví skupina akceleračních tlačítek se šipkami (viz obr. 160), které představují:

-  - akcelerující zvyšování hodnoty,
-  - akcelerující snižování hodnoty,

zmáčknutím kterých se mění hodnoty:

- **Window** - ,
- **Level** - ,
- **Shape** - ,

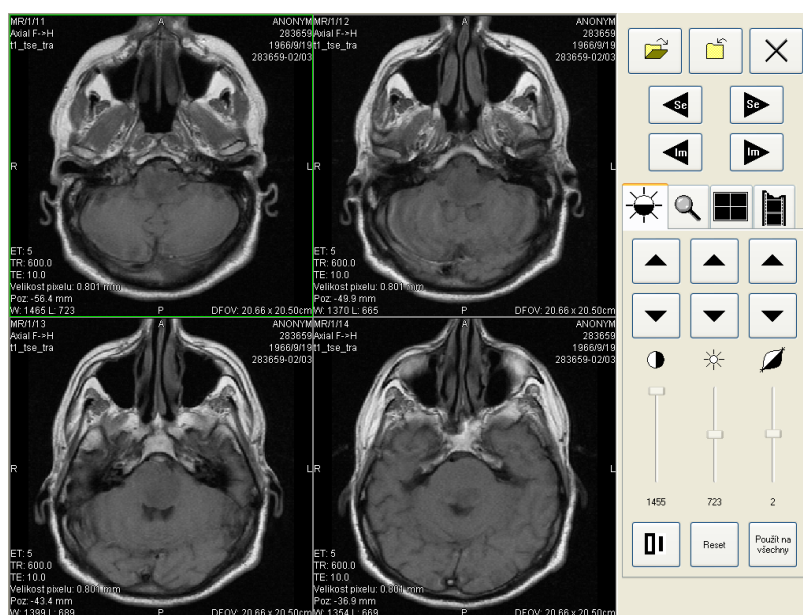

ve všech snímcích na pracovní ploše.

Průběhy změn hodnot kopírují posuvníky a numerické hodnoty umístěné pod ikonami.









obr. 160 – Rozhraní dotykové obrazovky - nastavení úrovně šedé

Naspodu panelu tlačítek se nacházejí tlačítka, pomocí kterých se provádí následující činnosti:

-  - inverze barvy snímku na pracovní ploše,
-  - nastavení původních hodnot window, level a shape v celé sérii,
-  - nastavení nových hodnot window, level a shape v celé sérii snímků.

17.4 Posouvání snímků a změna jejich velikosti

Po výběru záložky  se v dolní části panelu tlačítek objeví tlačítka (viz obr. 161)

- na změnu velikosti snímků na pracovní ploše od 50 % do 800 %:
 -  - zmenšování snímků,
 -  - zvětšování snímků
- na posuv snímků:
 -  - nahoru,
 -  - dolů,
 -  - doleva,
 -  - doprava,
- na nastavení snímků do původní velikosti a polohy - .

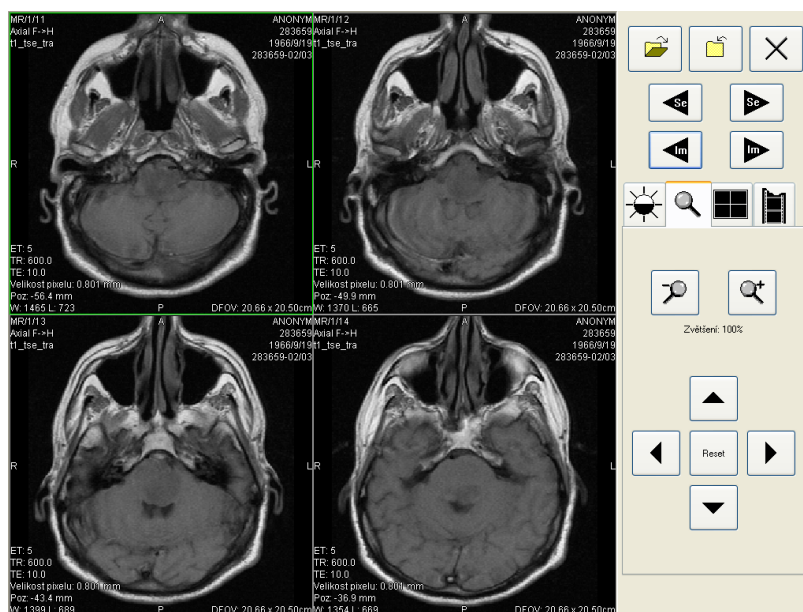



obr. 161 – Rozhraní dotykové obrazovky - posouvání snímků a změna jejich velikosti

17.5 Přehrávání víceobrázkových snímků

Po výběru záložky  se objeví v dolní části panelu tlačítek tlačítka (viz obr. 162):

- na ovládání přehrávání snímků:

 - přehrávání snímků směrem dozadu,

 - přehrávání snímků směrem dopředu,

 - zastavení přehrávání snímků

(po spuštění přehrávání snímků se na pracovní ploše objeví jeden náhled, ve kterém se přehrávají snímky (počáteční snímek je vybrán z aktuálního pohledu). pod tlačítky je posuvník i s číselným údajem, který informuje o poloze zobrazeného snímku v sérii),

- na zadání způsobu přehrávání:

 - přehrávání jen zvoleným směrem (looping),

 - přehrávání střídavě oběma směry (sweeping),

- na změnu rychlosti přehrávání snímků od 0 do 50 fps s krokem 2,5 fps:

 - zvyšování rychlosti přehrávání,

 - snižování rychlosti přehrávání

(aktuální hodnota rychlosti přehrávání je uvedena mezi tlačítky).

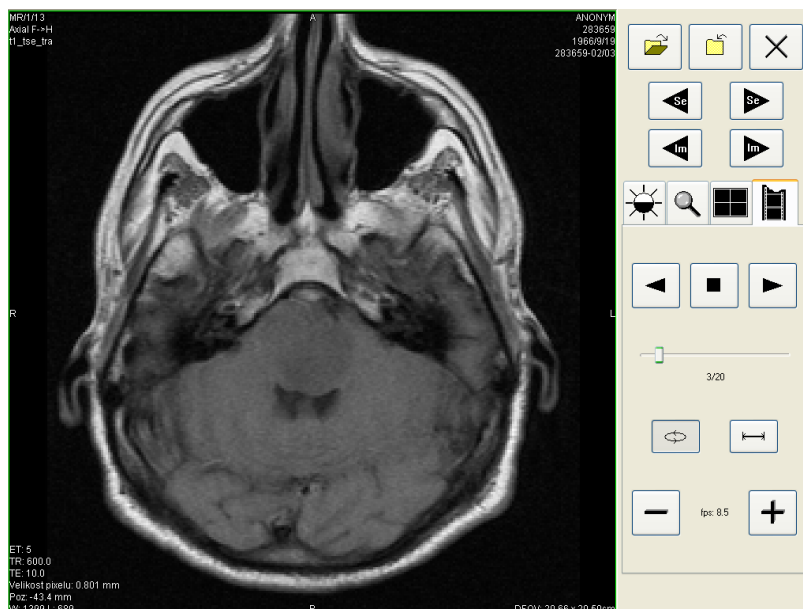

obr. 162 – Rozhraní dotykové obrazovky - přehrávání víceobrázkových snímků

17.6 Změna rozložení pracovní plochy

Po výběru záložky  se v dolní části panelu tlačítek objeví tlačítka zobrazující rozložení pohledů pracovní plochy (viz obr. 159).

18 Lékařské zprávy

Lékařské zprávy se využívají na psaní lékařských zpráv, nálezů, případně jiných poznámek vztahujících se ke studii pacienta či snímku.

Dialog **Lékařské zprávy** se spustí kliknutím na menu **Studie**, položku **Lékařské zprávy...** (viz obr. 163).

Dialog **Lékařské zprávy** jakož i samotné poznámkové dialogy se dají zvětšovat, zmenšovat a je možno je přesouvat kdekoli v rámci TomoConu.

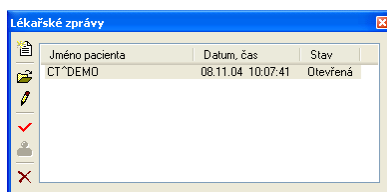

obr. 163 – Dialog Lékařské zprávy

18.1 Vytvoření nové šablony

Pro ulehčení psaní lékařských zpráv poskytuje TomoCon možnost použití předdefinované šablony pro novou zprávu. Kliknutím na ikonu  **Vytvořit novou zprávu** v dialogu **Lékařské zprávy** (viz obr. 163) se zobrazí seznam existujících šablon (viz obr. 164). Kliknutím na tlačítko **Nová** a zadáním názvu nové šablony se otevře popisovací dialog **Lékařská zpráva** (viz obr. 165.). V tomto dialogu napíšete novou zprávu, která bude uložena jako šablona se zadaným jménem.

Pro změnu již existujících šablon můžete použít tlačítka **Editovat** (pro editaci existující šablony), **Přejmenovat** (pro změnu jména existující šablony) a **Smazat** (pro zrušení existující šablony) v dialogu **Lékařské zprávy** (viz obr. 164).



18.2 Vytvoření nové zprávy

Pro vytvoření zprávy klikněte na menu **Studie**, položku **Lékařské zprávy**

Nová zpráva se vytvoří jen v případě, že je v TomoConu otevřena studie. Při otevření studie pacienta (viz kap. 5. **Stáhnutí a otevření studie**), který nemá k dispozici obrazové údaje a má už vytvořenou zprávu se automaticky otevře dialog **Lékařské zprávy** (viz obr. 163).

Novou zprávu vytvoříte kliknutím na ikonu  **Vytvořit novou zprávu** v dialogu **Lékařské zprávy**. Zobrazí se dialog **Nová lékařská zpráva** (viz obr. 164), kde si

můžete zvolit šablonu pro napsání nové zprávy. Na základě vybrané šablony vám aplikace TomoCon poskytuje možnost vytvoření následujících typů zpráv:

- hlasová zpráva - při výběru šablony typu  **Hlasová zpráva** se zobrazí nahrávací dialog, v kterém můžete namluvit lékařskou zprávu,
- PDF zpráva - při výběru šablony typu  **PDF zpráva** můžete vytvořit zprávu z existujícího PDF dokumentu uloženého na disku,
- textová zpráva - při výběru šablony typu text  můžete vytvořit psanou textovou zprávu v popisovací dialogu **Lékařská zpráva** (viz obr. 165).

Vybraný typ šablony otevřete dvojitým kliknutím.

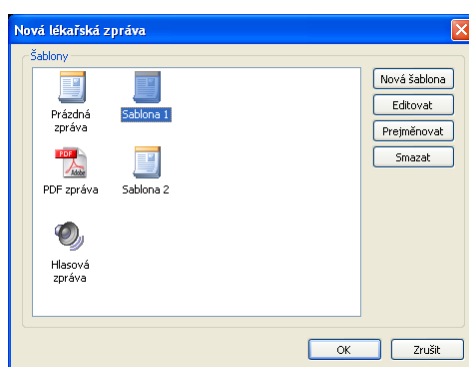

obr. 164 – Dialog pro výběr šablony

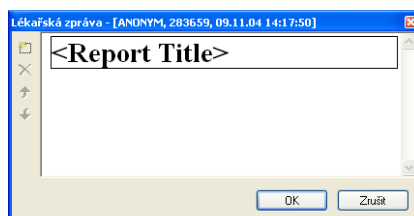

obr. 165 – Popisovací dialog Lékařská zpráva

Kliknutím na ikonu  **Přidat novou sekci** v levé části dialogu nebo výběrem položky **Přidat novou sekci** v kontextovém menu popisovacího dialogu **Lékařská zpráva** se zobrazí menu s nabídkou typů sekcí (viz obr. 166), které můžete vkládat do textového pole:

- **Text** - podnadpis a samotný text zprávy,
- **Container** - podkapitola (max. 64 znaků), může obsahovat text nebo další container,
- **Concept modifier** - blíže popisuje záhlaví zprávy,
- **Observation context** - údaje o zprávě (kdo ji vytvořil, vyšetřující lékař apod.), váže se k celému dokumentu nebo container,
- **Má vlastnosti** - fyzikální vlastnosti nálezu (při lékařském nálezu).

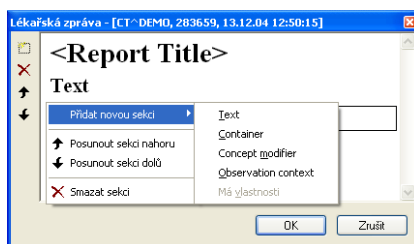

obr. 166 – Kontextové menu popisovacího dialogu Lékařská zpráva

V rámci dialogu **Lékařská zpráva** je možno kliknutím na ikony **Posunout sekci nahoru**, **Posunout sekci dolů** posouvat jednotlivé sekce napsané zprávy (container, text, a pod.) níže nebo výše po úrovních.

Kliknutím na ikonu **Smazat sekci** se zobrazí dialog umožňující vymazání sekce (viz obr. 167).

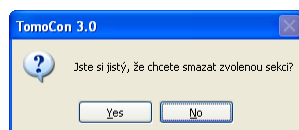

obr. 167 – Dialogové okno na potvrzení nebo zamítnutí vymazání sekce

Vytvořené zprávy mohou být ve třech stavech:

- **otevřená** - můžete ji měnit,
- **kompletní** - ukončená,
- **podepsaná** - kým a jakou organizací.

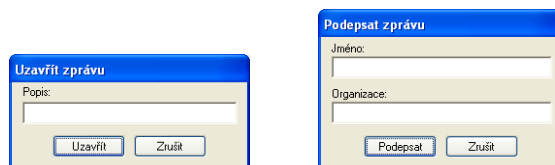

Po ukončení editování se zpráva uzavře kliknutím na ikonu **Uzavřít zprávu**. Před uzavřením je možno přidat ještě popis ke zprávě v dialogu **Uzavřít zprávu** (viz obr. 168), který se zobrazí po kliknutí na ikonu . V případě zmáčknutí tlačítka **Zrušit** se zpráva zavře bez uložení změn. Po zmáčknutí tlačítka **Uzavřít** se zpráva uzavře a už ji není možno dále upravovat.

Kliknutím na ikonu **Podepsat zprávu** se objeví dialog na podepisování lékařské zprávy **Podepsat zprávu** (viz obr. 168). Při podepisování je nutné uvést jméno a organizaci osoby, která zprávu podepisuje. Jednotlivé zprávy se dají podepisovat vícerymi osobami. Údaje o osobách, které zprávu podepisovali, se následně zobrazí při prohlížení zpráv.



obr. 168 – Dialogová okna Uzavřít zprávu a Podepsat zprávu

18.3 Prohlížení zpráv

Kliknutím na ikonu  **Zobrazit zprávu** v dialogu **Lékařské zprávy** nebo kliknutím pravého tlačítka myši na vytvořenou zprávu a výběrem ikony  se otevře vytvořená zpráva. Záhloví zprávy (viz obr. 169) obsahuje následující údaje:

- **Patient** - jméno pacienta, datum narození a jiné předdefinované identifikační údaje,
- **Manufacturer** - výrobce,
- **Completion flag** - stav zprávy (partial – otevřená, complete – kompletní, verified – podepsaná),
- **Predecessor Docs** - v případě, že poznámka byla editovaná, link na originální dokument,
- **Verification Flag** - verifikace poznámky (verified, unverified), verifikovaná osoba,
- **Content Date/Time** - datum a čas vzniku dokumentu. Při editování nedokončeného dokumentu se časový údaj nemění, zůstává čas prvotního zápisu.

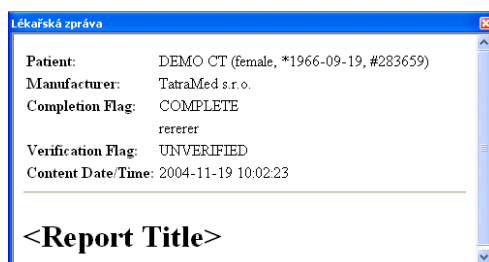

obr. 169 – Záhloví lékařské zprávy

Pokud se ve zprávě nachází odkaz na snímek pacienta, kliknutím na odkaz se snímek zobrazí v aktuálním pohledu TomoConu. Pokud studie s tímto snímkem není otevřena v TomoConu, není možné tento snímek zobrazit. Otevře se dialog informující, že nebylo možno najít požadovaný snímek (viz obr. 170).

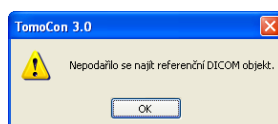

obr. 170 – Dialogové okno, kdy požadovaný snímek nebylo možno najít

Text zprávy je možno zkopírovat do schránky operačního systému MS Windows a vložit do textového souboru (např. MS Word nebo jiný program). Pomocí myši nebo klávesových zkratk Ctrl+A se označí text zprávy, zkopíruje se zmáčknutím Ctrl+C a vloží do dokumentu zmáčknutím Ctrl+V.

Zprávu je též možno vytisknout. Po otevření zprávy a zmáčknutí kláves Ctrl+P se otevře standardní MS Windows dialog pro tisk, pomocí kterého můžete zprávu vytisknout na standardní MS Windows tiskárně.

Zpráva se zavře kliknutím na tlačítko  v pravém horním rohu dialogového okna nebo použitím klávesy Esc.

18.4 Editování zprávy

Po výběru zprávy ze seznamu **Lékařské zprávy** a kliknutí na ikonu  **Upravit zprávu** se editují vytvořené zprávy. Částečně vytvořenou zprávu (otevřenou) je možné editovat kdykoliv. Při uzavření nebo podepsané zprávě vzniká nový dokument se stejným obsahem. Před editováním se zobrazí dialog o vytvoření revidované verze (viz obr. 171).

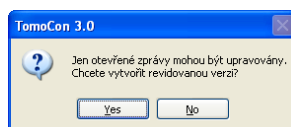

obr. 171 – Dialogové okno před pokusem o vytvoření revidované verze zprávy

Původní dokument se nezmění a v záhlaví nově vytvořené zprávy bude odkaz na původní dokument (Predecessor Docs). Pokud nebyla původní zpráva načtena do TomoConu, není možno ji zobrazit.

18.5 Uložení zprávy

Klikněte na menu **Studie**, položku **Uložit**. V případě, že změny nebyly uloženy tímto způsobem, při zavření TomoConu se spustí dialog o možnosti uložení změn.

18.6 Vymazání zprávy

Vybranou lékařskou zprávu ze seznamu **Lékařské zprávy** je možno vymazat kliknutím na ikonu  **Smazat zprávu** případně výběrem položky **Smazat** v kontextovém menu. Zobrazí se dialog umožňující vymazání zprávy.

19 Anonymizace studií

TomoCon umožňuje uložit všechny série otevřených studií jako novou anonymizovanou studii do lokálního úložiště Lokální studie pomocí dialogu **Anonymizovat studii** (viz obr. 172), který se otevře při výběru položky **Anonymizovat studii...** v menu **Studie**.

<input checked="" type="checkbox"/> ID pacienta	293828	<input checked="" type="checkbox"/> Číslo záznamu	293828-01/03
<input checked="" type="checkbox"/> Jméno pacienta	ANONYM	<input checked="" type="checkbox"/> Datum zesnímání	20030314
<input checked="" type="checkbox"/> Pohlaví pacienta	M	<input checked="" type="checkbox"/> Čas zesnímání	091010
<input checked="" type="checkbox"/> Datum narození pacienta	19721003	<input checked="" type="checkbox"/> Datum série	20030314
<input type="checkbox"/> Věk pacienta		<input checked="" type="checkbox"/> Čas série	091010
<input type="checkbox"/> Komentář k pacientovi		<input type="checkbox"/> Jméno laboranta	
<input type="checkbox"/> Adresa pacienta		<input type="checkbox"/> Název instituce	
<input checked="" type="checkbox"/> Datum studie	20030314	<input type="checkbox"/> Adresa instituce	
<input checked="" type="checkbox"/> Čas studie	091010	<input type="checkbox"/> Vyšetřující lékař	
<input type="checkbox"/> ID studie		<input type="checkbox"/> Doporučující lékař	
<input type="checkbox"/> Popis studie		<input type="checkbox"/> Diagnóza při přijetí	

OK Zrušit

obr. 172 – Dialog Anonymizovat studii

Po otevření dialogového okna jsou jednotlivá políčka vyplněna na základě DICOM údajů získaných z první otevřené studie. Položky, které chcete změnit, označte v zaškrtačacím políčku, čímž se vám umožní přístup do příslušných popisných polí. Uložení nové anonymizované studie potvrďte tlačítkem **OK**. Proces ukládání můžete sledovat v dialogu **Ukládání anonymizované studie...** (viz obr. 173).

Ukládání anonymizované studie...
Přerušit

obr. 173 – Dialog Anonymizovat studii, okno Ukládání anonymizované studie...

20 Vytvoření nové studie/série

Novou studii nebo sérii je možné přidat pomocí dialogu **Volba studie**, který se zobrazí po kliknutí na položku **Vytvořit novou sérii...** v menu **Studie** z programového menu TomoConu (viz kap.3.6.2 **Menu Studie**).

Pro vytvoření nové série v existující studii:

1. Vybrat existující studii pro přidání nové série v dialogu **Volba studie** (viz obr. 174),
2. Kliknout na tlačítko **OK** v dialogu **Volba studie**, následně se zobrazí dialog **Nová série** (viz obr. 176) pro přidání nové série,
3. Vyplnit informace o nové sérii do zobrazeného dialogu **Nová série** a kliknout na tlačítko **OK**,
4. Nová prázdná série se zadanými informacemi bude automaticky přidána do vybrané studie.

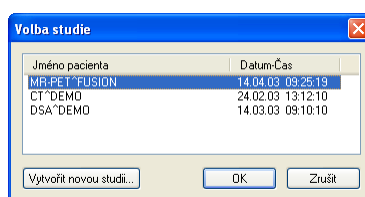

obr. 174 – Dialog Volba studie

Pro vytvoření nové série v nové studii:

1. Kliknout na tlačítko **Vytvořit novou studii...** v dialogu **Volba studie**, následně se zobrazí dialog **Nová studie** (viz obr. 175),
2. Vyplnit informace o nové studii do zobrazeného dialogu **Nová studie** a kliknout na tlačítko **OK**, následně se zobrazí dialog **Nová série**,
3. Vyplnit informace o nové sérii do zobrazeného dialogu **Nová série** a kliknout na tlačítko **OK**,
4. Nová studie se zadanými informacemi spolu s jednou novou prázdnou sérií bude automaticky přidána do Lokálního úložiště aplikace TomoCon.

Nová studie

Informace o pacientovi

ID pacienta:

Jméno:

Datum narození: 28. 7. 2006 Pohlaví: Neznáme

Výška: cm Váha: kg

Diagnózy:

Informace o studii

ID studie:

Číslo záznamu:

Popis studie:

Datum studie: 28. 7. 2006 Čas studie: 28. 7. 2006

Doporučující lékař:

OK Zrušit

obr. 175 – Dialog Nová studie

Nová serie

Informace o serii

Číslo serie: 1

Modalita: CT

Popis serie:

Datum serie: 28. 7. 2006 Čas serie: 28. 7. 2006

Vykonávající lékař:

Laborant:

OK Zrušit

obr. 176 – Dialog Nová serie

21 Archivace snímků na CD

TomoCon poskytuje uživateli jednoduchou možnost archivace studií na CD nosič pomocí dialogu **Vytvořit CD**. Pro vypálení CD nosiče je nutné splnit jeden z následujících požadavků:

- operační systém Microsoft Windows XP se spuštěnou službou 'IMAPI CD-Burning COM',
- nainstalovaný program Nero Burning ROM 6.3 nebo vyšší,
- nainstalovaný program Pinnacle Instant CD 8.0 nebo vyšší.

V případě, že systém na počítači nespĺňuje žádný z uvedených požadavků, archivaci je možné provést do zvoleného adresáře na disku.

Dialog **Vytvořit CD** (viz obr. 177) zobrazíte kliknutím na položku **Vytvořit CD...** v menu **Studie**. Prostým zmáčknutím tlačítka **Přidat** se přidají všechny otevřené studie pacientů v TomoConu do seznamu studií připravených na vypálení. Jednotlivé studie, série nebo snímky v tomto seznamu můžete následně také odstranit tlačítkem **Odstranit** nebo tlačítkem **Delete** na klávesnici. Zmáčknutím tlačítka **Smazat všechno** se odstraní všechny studie ze seznamu studií připravených na archivaci.

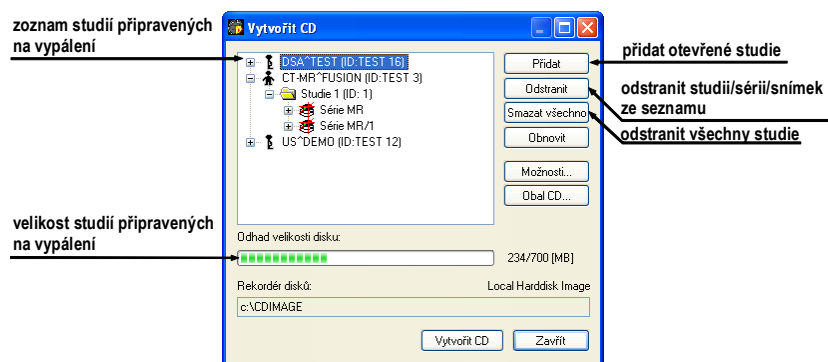

obr. 177 – Dialog Vytvořit CD (studie připravené na archivaci)

Po přidání těchto studií do seznamu můžete zmáčknutím tlačítka **Vytvořit CD** vypálit připravené studie na CD nosič, nebo archivovat do zvoleného adresáře podle nastavení typu **Rekordéru disků**.

V případě potřeby můžete dialog **Vytvořit CD** zavřít tlačítkem **Zavřít** a ponechat si tak připravené studie na archivaci. Při opětovném otevření tohoto dialogu (např. po otevření jiných pacientů v TomoConu) můžete přidávat k těmto připraveným studiím i další studie také zmáčknutím tlačítka **Přidat**.

TomoCon poskytuje navíc i možnost připalování studií pacientů k archivovaným studiím na CD nosiči. Pokud vložíte CD nosič, který obsahuje už archivované studie,

po chvíli se v seznamu studií připravených na archivaci zobrazí i studie, které se nacházejí na CD nosiči. Budou zašedlé (viz obr. 178) a není možné je ze seznamu smazat.

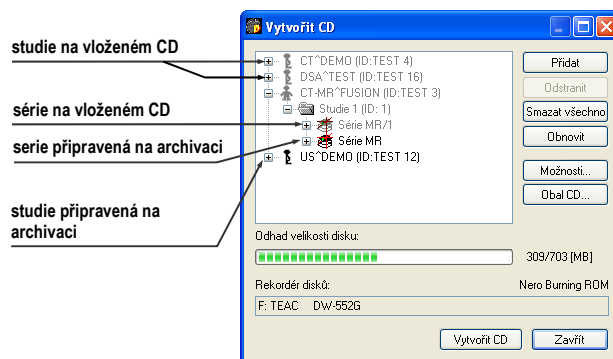

obr. 178 – Dialog Vytvořit CD (série a studie připravené na připalování)

Pro samotné nastartování archivačního procesu zmáčkněte tlačítko **Vytvořit CD**. Průběh vypalování bude zobrazovat dialog zobrazený na obr. 179.



obr. 179 – Probíhá archivace údajů pacientů, (a) IMAPI CD Burning COM, (b) Nero Burning ROM

Pro nastavení vlastností vypalování a dialogu **Vytvořit CD** můžete použít dialog **Vytvořit CD - možnosti** (viz obr. 180), který zobrazíte zmáčknutím tlačítka **Možnosti...** v dialogu **Vytvořit CD**.

Pomocí dialogu můžete nastavit:

- rekordér disků - označením jedné ze zobrazených CD mechanik nebo lokálního disku v sekci **Rekordéry disků**,
- **Maximální kapacita** - představuje uživatelem specifikovanou velikost pro studie v seznamu pro archivaci,
- **Temp adresář** - pomocný adresář, který používá TomoCon na dočasné uchování studií připravených na archivaci,
- **Export adresář** - adresář pro exportování obrazu připraveného CD v případě, že je jako rekordér disků nastavený Local Harddisk Image,
- **Šablona** - adresář, který bude během vypalování CD připálený na CD,

- **Vymazat temp adresář po vypálení** - jestliže je tato volba zaškrtnutá, po vypálení CD bude automaticky vymazaný **adresář Temp** sloužící k dočasnému uchování studií připravených na archivaci,
- typy údajů, které budou archivované (**Zahrnout**):
 - pokud se kopírují JPEG soubory, archiv bude obsahovat souborovou strukturu html podobnou archivované struktuře pacient – série - obraz (pro jednodušší zobrazení). Podmínkou pro zobrazení této struktury je Microsoft Internet Explorer;
 - pokud jsou kopírovány soubory DICOM, do archívu se přidá prohlížeč TomoCon Lite. Má plnou funkčnost TomoConu, kromě importu údajů. Je s ním možno prohlížet jen archiv DICOM snímků na daném CD.

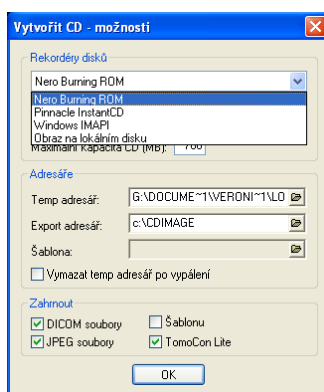

obr. 180 – Dialog Vytvořit CD – možnosti

Pro vytvoření a tisk obalu na vypálený CD nosič se používá dialog **Obal CD** (viz obr. 181), který se zobrazí po zmáčknutí tlačítka **Obal CD...** Dialog automaticky připraví na přední a zadní stranu obalu seznam pacientů připravených v dialogu **Vytvořit CD**.

Dialog **Obal CD** umožňuje nastavit na připraveném obalu pro tisk:

- všeobecná nastavení (záložka **Nastavení tisku CD obalu**),
 - nastavení rozměrů obalu podle zvoleného typu (**Typ CD obalu**):
 - klasický CD obal (**Klasický obal**),
 - tenký CD obal (**Tenký obal**),
 - určit okraje, které jsou vyloučeny z oblasti tisku (**Okraje**),
- nastavení vlastností přední strany obalu (záložka **Přední strana**):
 - nastavení obrázku, který bude umístěn za textem na přední straně obalu (**Pozadí**). Obrázek se zadává po zmáčknutí tlačítka **Změnit** a zaškrtnutím políčkem se určuje, zda obrázek bude použitý při tisku obalu;

- nastavení titulu přední strany obalu (**Titul**). Pomocí tlačítka **Změnit písmo** je možné změnit velikost a typ fontu, kterým bude titul přední strany obalu vytisknutý. Zaškrtnutím políčka u textu titulu se určuje, jestli zadaný text bude vytisknutý nebo ne;
- nastavení vlastností zadní strany obalu (záložka **Zadní strana**):
 - nastavení zadní strany obalu jsou stejná jako u přední strany obalu.

Po nastavení vlastností pro tisk se tlačítkem **Tisknout** zobrazí standardní MS Windows dialog pro tisk (dialog **Tisk**), kde je možno vybrat tiskárnu a specifikovat parametry tiskárny pro tisk. Samotný tisk se spustí zmáčknutím tlačítka **OK** v tomto dialogu.

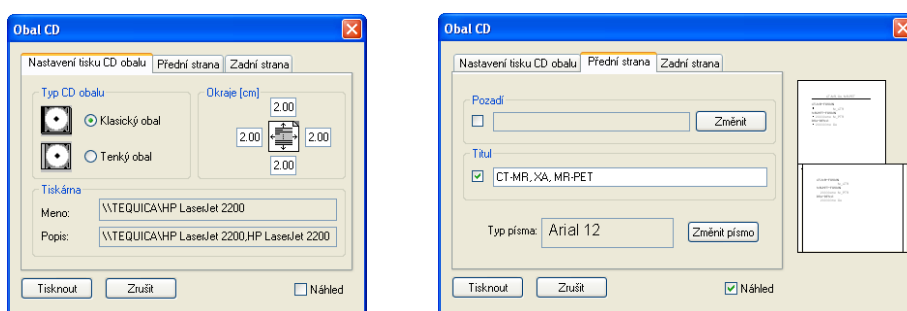

obr. 181 – Dialog Obal CD, záložky Nastavení tisku obalu a Přední strana

22 Kontakt

V případě jakýchkoliv připomínek nebo otázek prosím kontaktuje naše ústředí:

TatraMed spol s r.o.
Líščie údolie 7
841 04 Bratislava
Slovenská Republika

Tel: +421 2 60202301
+421 2 60202391 (hotline podpora, v pracovných dňoch 8:00-16:00)
Fax: +421 2 60202352
E-mail: info@tatramed.com