

***TomoCon 3.0***

---

*Uživatelská příručka*

***TatraMed***

# **TomoCon 3.0 Workstation**

## **TomoCon 3.0 Viewer**

### **TomoCon 3.0 Lite**

Verze 3.0.11

**© Copyright 2000 – 2005 TatraMed spol. s r.o.**

---

Všechna práva vyhrazena. Žádná část tohoto manuálu nesmí být reprodukována, či přenášena v žádné formě, včetně fotokopírování a nahrávání bez souhlasu držitele licence: TatraMed spol. s r.o., Líščie údolie 7, 841 04 Bratislava, Slovenská republika.

TomoCon<sup>®</sup> je zapsaná ochranná známka společnosti TatraMed spol. s r.o. Všechny názvy produktů a společností uvedeny v tomto manuálu mohou být chráněna ochrannými známkami jejich příslušných vlastníků.

Všechna jména pacientů užitá v tomto manuálu jsou fiktivní.

---

## Obsah

1	Všeobecné poznámky .....	7
1.1	Účel použitia .....	7
1.2	Bezpečnostní opatření .....	7
1.3	Třída produktu a označení CE .....	7
2	Instalace a odinstalování TomoConu .....	8
2.1	Požadavky na instalaci systému .....	8
2.1.1	Hardwarové požadavky .....	8
2.1.2	Dodatečná hardwarová doporučení .....	8
2.1.3	Softwarové požadavky .....	8
2.2	Instalace TomoConu .....	9
2.3	Odinstalování TomoConu .....	9
3	Popis TomoConu .....	10
3.1	TomoCon - základy .....	10
3.1.1	Série a snímky .....	10
3.1.2	Souřadnicový systém .....	11
3.1.2.1	Transformace snímku .....	11
3.1.2.2	Chybějící transformace .....	11
3.1.3	Aktuální bod .....	12
3.1.4	Hlavní okno TomoConu .....	13
3.1.4.1	Pracovní plocha .....	13
3.1.4.2	Paleta náhledů .....	15
3.1.4.3	Programové menu TomoConu .....	18
3.1.4.4	Panel nástrojů .....	19
3.1.4.5	Stavový řádek .....	19
3.1.5	Programové menu TomoConu .....	21
3.1.5.1	Menu TomoCon .....	21
3.1.5.2	Menu Studie .....	21
3.1.5.3	Menu Nástroje .....	22
3.1.5.4	Menu Snímek .....	23
3.1.5.5	Menu Filtr .....	24
3.1.5.6	Menu Měřicí nástroje .....	25
3.1.5.7	Menu Převrátit/Otočit .....	25
3.1.5.8	Menu Pohled .....	26
3.1.5.9	Menu Pomocník .....	28
3.2	Uživatelská nastavení TomoConu .....	29
3.2.1	Všeobecné uživatelské nastavení .....	29

---

---

3.2.2	Mapování funkcí na kolečko a tlačítka myši .....	30
3.2.3	Výběr zobrazených informací v pohledech .....	31
3.2.4	Nastavení vlastností TomoConu podle modalit .....	32
3.2.5	Nastavení barev .....	35
3.2.6	Nastavení jazyka TomoConu .....	36
3.3	Otevření studie pacienta .....	37
3.3.1	Výběr studií .....	37
3.3.2	Lokálně uložené studie (Lokální studie) .....	38
3.3.3	Otevření více studií .....	39
3.3.4	TomoCon PACS server .....	39
3.3.5	DICOMDIR .....	40
3.3.6	Získání studie z externího zařízení .....	41
3.3.7	Poslání studie na externí údajové zařízení .....	41
3.3.8	Nastavení .....	41
3.3.8.1	Nastavení lokálního úložiště Lokální studie .....	42
3.3.8.2	Nastavení DICOM přijímače .....	42
3.3.8.3	Konfigurace externích DICOM zařízení .....	42
3.4	Nastavení úrovně šedé .....	43
3.5	Změna velikosti snímku .....	45
3.6	Změna velikosti aktuálního pohledu .....	46
3.7	Vytvoření sekvencí snímků .....	47
3.8	Synchronizace sérií .....	48
3.9	Měřicí nástroje .....	49
3.9.1	Textová poznámka .....	51
3.9.2	Popisovač .....	52
3.9.3	Vzdálenost .....	52
3.9.4	Vzdálenosti a úhel .....	52
3.9.5	Sonda .....	53
3.9.6	Průběh hustoty .....	53
3.9.7	Elipsa .....	54
3.9.8	Obdélník .....	54
3.9.9	Všeobecná plocha .....	55
3.9.10	Kalibrace .....	56
3.9.11	Zobrazení/ukrytí měřících nástrojů .....	57
3.9.12	Odstranění měřících nástrojů .....	57
3.9.13	Seznam měřících nástrojů .....	57
3.10	Přehrávání víceobrázkových snímků .....	59
3.10.1	Celoobrazovkové zobrazení .....	60

---

---

3.11	Konturovaní pacienta – vytvárení ROI .....	62
3.11.1	Definování nového ROI .....	63
3.11.2	Automatické konturovaní struktur .....	64
3.11.3	Zjednodušení ROI .....	65
3.11.4	Kopírování ROI.....	66
3.11.5	Export ROI do souboru DXF nebo VTK .....	66
3.11.6	Definování vlastností ROI .....	67
3.11.7	Definování kontur .....	68
3.12	MPR – MultiPlanární Rekonstrukce.....	71
3.12.1	Libovolná rovina řezu .....	72
3.12.2	Online MPR .....	72
3.13	DRR – Digitálně Rekonstruovaný Radiogram.....	73
3.14	3D vizualizace .....	74
3.14.1	Nastavení 3D pohledu .....	74
3.14.2	Otáčení, prostorová orientace .....	76
3.14.3	Posouvání rovin řezu MPR.....	76
3.15	Registrace.....	78
3.15.1	Definování registrace .....	78
3.15.1.1	Identita .....	79
3.15.1.2	CA-CP.....	79
3.15.1.3	Porovnání povrchů.....	80
3.15.1.4	Landmark .....	80
3.15.1.5	Manuální .....	81
3.15.1.6	MIR.....	84
3.16	Fúze.....	86
3.17	DSA – Digital Subtraction Angiography .....	88
3.17.1	Automatický DSA mód .....	88
3.17.2	Manuální DSA mód .....	89
3.18	Řezové čáry .....	91
3.18.1	Zrušení řezových čar .....	92
3.18.2	Automatický mód.....	92
3.18.3	Tisk a uložení řezových čar .....	93
3.19	Tisk obrazových údajů na MS Windows tiskárně .....	93
3.20	Tisk obrazových údajů na DICOM tiskárně .....	94
3.20.1	Pracovní plocha DICOM tisk .....	95
3.20.2	Paleta zmenšených náhledů DICOM tisk.....	95
3.20.3	Menu DICOM tisk .....	95
3.20.4	Panel nástrojů DICOM tisk .....	96

---

---

3.20.5	Stavový riádek DICOM tisk .....	97
3.20.6	Instalace DICOM tiskárny .....	97
3.20.7	Nastavení vlastností rozhraní DICOM tisk .....	98
3.20.8	Úpravy snímků .....	99
3.20.9	Výběr snímků pro tisk .....	100
3.20.10	Úpravy a přesuny mezi filmy .....	101
3.21	Rozhraní dotykové obrazovky .....	102
3.21.1	Otevření studie pacienta .....	104
3.21.2	Zavření studie .....	104
3.21.3	Nastavení úrovně šedé .....	104
3.21.4	Posouvání snímků a změna jejich velikosti .....	105
3.21.5	Změna rozložení pracovní plochy .....	106
3.21.6	Přehrávání víceobrázkových snímků .....	106
3.22	Lékařské zprávy .....	108
3.22.1	Vytvoření nové šablony .....	108
3.22.2	Vytvoření nové zprávy .....	108
3.22.3	Prohlížení zprávy .....	111
3.22.4	Editování zprávy .....	112
3.22.5	Uložení zprávy .....	112
3.22.6	Vymazání zprávy .....	113
3.23	Anonymizace studií .....	113
3.24	Exportování obrazových údajů .....	114
3.24.1	Exportování snímků .....	114
3.24.2	Exportování snímků do videosouboru formátu AVI .....	114
3.25	Uložení studie .....	116
3.26	Zavření studií .....	116
3.27	Archivace studií na CD .....	117
4	Kontakt .....	121
5	Slovník .....	122

---

# 1 Všeobecné poznámky

## 1.1 Účel použití

TomoCon PACS je PACS systém určený na uchovávání, manipulaci, přenos, vizualizaci a diagnostiku údajů pacienta. Umožňuje import a export DICOM údajů a vizualizaci uložených snímků pro diagnostické účely.

## 1.2 Bezpečnostní opatření

TomoCon se spouští pod operačními systémy Microsoft Windows 98 SE, Windows 2000 nebo Windows XP Professional, proto se doporučuje dobrá znalost použitého operačního systému.

Před instalací TomoConu pro klinické použití se požaduje dobré pochopení instrukcí pro instalaci (viz kap. **2.2 Instalace TomoConu**). Před klinickým použitím TomoConu se požaduje porozumění kompletní uživatelské příručce uvedené v tomto dokumentu.

Uživatelé určující diagnózu by měli být obeznámeni s tím, že některé pohledy zobrazují **rekonstruované údaje**. I když jsou tyto údaje vypočteny z originálních údajů pacienta, může být v případě existence patologického nálezu, který je menší než je snímací rozlišení při vyšetření pacienta, zobrazena zdravá tkáň bez patologického nálezu.

Taktéž mohou rekonstruované údaje v některých případech obsahovat artefakty, které by neměly být interpretovány jako reálné patologické nálezy.

TomoCon uchovává obrazové údaje pacienta společně s jeho osobními údaji (při otevírání v TomoConu nebo při exportování z TomoConu). Je proto nutné zabezpečit ochranu těchto údajů před neautorizovaným přístupem osob.

## 1.3 Třída produktu a označení CE

TomoCon 3.0 je *zdravotnická pomůcka třídy IIa* ve shodě s požadavky evropské direktivy MDD 93/42/EEC a byl certifikován podle uvedené direktivy. Písemné prohlášení o shodě je k dispozici na vyžádání (kontakt – viz kap. **4 Kontakt**).



## 2 Instalace a odinstalování TomoConu

### 2.1 Požadavky na instalaci systému

TomoCon potřebuje následující hardware a software jako minimální pracovní konfiguraci (v závorkách jsou uvedeny doporučené hodnoty):

#### 2.1.1 Hardwarové požadavky

- **procesor** – Pentium, frekvence minimálně 1 GHz (Pentium IV 2.5 GHz a vyšší),
- **paměť** – 256 MB (512 MB),
- **CD-ROM**,
- **hard disk** – 100 MB volného diskového prostoru pro instalaci software (minimálně 10 GB pro údaje pacientů),
- **monitor** – barevný 19" monitor nebo 17" LCD panel (21" monitor, 19" LCD panel, doporučují se dva monitory a grafická karta s výstupem pro dva monitory),
- **grafická karta** – rozlišení 1024x768 bodů, True color - 32 bitové barvy, (3D akcelerátor, karta se dvěma výstupy).

#### 2.1.2 Dodatečná hardwarová doporučení

- **port pro tiskárnu** nebo **USB port** – pro připojení hardwarového ochranného klíče,
- **síťový port** – pro přenos údajů, připojení k PACS systémům,
- **zálohovací systém** – na principu magnetické pásky, CD-ROM nebo diskového pole.

#### 2.1.3 Softwarové požadavky

TomoCon Workstation:

- **operační systém** – Microsoft Windows 2000, XP Professional,
- **Microsoft Internet Explorer** – verze min. 5.5,



TomoCon Viewer, TomoCon Lite:

- **operační systém** – Microsoft Windows 98 SE (některé funkce aplikace TomoCon jsou zakázány), 2000, XP Professional,
- **Microsoft Internet Explorer** – verze min. 5.5.

## 2.2 **Instalace TomoConu**

Postup při instalování TomoConu:

1. Vložit instalační CD do mechaniky. Po chvíli se automaticky zobrazí okno, umožňující zvolit instalaci TomoConu. Pokud se okno zobrazí, je možné přejít ke kroku 3. Pokud se nezobrazí, následuje krok 2.
2. Spustit soubor `SETUP.EXE` z instalačního CD dvojitým kliknutím levého tlačítka myši na ikonu 'My Computer / Tento počítač' na pracovní ploše, dvojitým kliknutím na ikonu CD-ROM mechaniky (například 'D') a kliknutím na program 'Setup' nebo 'Setup.exe'.
3. Postupovat podle pokynů konfiguračního programu TomoConu.

## 2.3 **Odinstalování TomoConu**

TomoCon se odinstaluje kliknutím na tlačítko **Start** programu MS Windows, **Settings, Control Panel** a spuštěním **Add/Remove Programs**. Ze seznamu aktuálně instalovaných programů se zvolí program **TomoCon** a potvrdí se tlačítkem **Change/Remove**.

## 3 Popis TomoConu

TomoCon se spouští kliknutím na tlačítko **Start** operačního systému MS Windows, **Programs, TomoCon 3.0** a nakonec **TomoCon**.

Parametry spouštění TomoConu:

- /t – spuštění TomoConu v režimu dotykové obrazovky (viz kap. **3.21 Rozhraní dotykové obrazovky**).

### 3.1 TomoCon - základy

Základní funkcí TomoConu je práce s obrazovými údaji pacienta. Na prohlížení obrazových údajů pacienta jsou ve stručnosti potřebné následující činnosti:

- otevření obrazových studií pacienta (viz kap. **3.3 Otevření studie pacienta**),
- prohlížení snímků,
- kontrola a nastavení úrovně šedé na snímcích (viz kap. **3.4 Nastavení úrovně šedé**),
- definování ROI – Region of Interest (viz kap. **3.11 Konturování pacienta – vytváření ROI**),
- popis zvolených snímků (viz kap. **3.9 Měřicí nástroje**),
- tisk zobrazených údajů pacienta (viz kap. **3.19 Tisk obrazových údajů na MS Windows tiskárně**),
- tisk vybraných obrazových údajů na DICOM tiskárně (viz kap. **3.20 Tisk obrazových údajů na DICOM tiskárně**),
- uložení modifikovaných údajů pacienta na disk (viz kap. **3.25 Uložení studie**),
- zálohování obrazových údajů pacienta (viz kap. **3.27 Archivace studií na CD**).

#### 3.1.1 Série a snímky

Snímky pacienta jsou seskupené do sérií snímků, přičemž určitá skupina sérií snímků jednoho pacienta tvoří studii tohoto pacienta. Samotný pacient potom sestává z jedné nebo více studií.

### 3.1.2 Souřadnicový systém

Pro zobrazení pozice snímku v souřadnicovém prostoru pacienta je potřebné definovat transformaci mezi snímky a skutečným pacientem.

Po definování transformace je potom možné vypočítat příslušnou pozici  $[x, y, z]$  libovolného bodu v těle pacienta.

TomoCon používá následující názvy orientací:

- **Anterior** (vpředu),
- **Posterior** (vzadu),
- **Left** (vlevo),
- **Right** (vpravo),
- **Head** (nahore),
- **Feet** (dole).

Souřadnicový systém TomoConu:

- os  $+x$  je ve směru **R** (pravá strana pacienta, směr zleva doprava),
- os  $+y$  je ve směru **A** (přední strana pacienta, směr zezadu dopředu),
- os  $+z$  je ve směru **H** (horní strana pacienta, směr od nohou k hlavě).

Souřadnice a vzdálenosti jsou zobrazeny v milimetrech, úhly ve stupních.

#### 3.1.2.1 Transformace snímku

V případě existence transformací ve vstupních údajích pacienta (**Image Transf.**) poskytnutých medicínským zařízením jsou tyto transformace načteny spolu s údaji pacienta do TomoConu.

Kliknutím do libovolného snímku s touto transformací je potom příslušná prostorová pozice kliknutého bodu vypočítána automaticky.

#### 3.1.2.2 Chybějící transformace

Pokud vstupní údaje pacienta neobsahují informace o umístění snímku v souřadnicovém prostoru pacienta (**No Transf.**), snímky se chovají jako jednoduché obrázky. Kliknutím do snímku není možné získat prostorovou pozici kliknutého bodu.

Kontury nakreslené v těchto snímcích se nezobrazí v MPR, v 3D pohledu a není možné je použít pro výpočet objemu ROI.

### 3.1.3 Aktuálny bod

Kliknutím do snímku se vypočítá príslušná pozice aktuálneho bodu a jeho souřadnice se zobrazí ve stavovém řádku (viz kap. **3.1.4.5 Stavový řádek**). Pokud je zobrazená série ve stavovém řádku, informuje o tom, ke které sérii aktuální bod patří.

Přesnost získaných pozic závisí nepřímou úměrou od velikosti pixelů snímku a ovlivňuje přesnost všech měření.

V 2D měřeních je přesnost funkcí velikosti pixelu:

$$D = D_m \pm \sqrt{2} \cdot P_s$$

kde  $D$  je vzdálenost,  $D_m$  je měřená vzdálenost a  $P_s$  je velikost pixelu,

$$S = S_m \pm 4 \cdot \sqrt{S_m} \cdot P_s$$

kde  $S$  je plocha,  $S_m$  je měřená plocha a  $P_s$  je velikost pixelu.

### 3.1.4 Hlavné okno TomoConu

Hlavné okno TomoConu (viz obr. 1) sa skladá z nasledujúcich hlavných častí:

- pracovná plocha (viz kap. 3.1.4.1 Pracovná plocha),
- paleta zmenšených náhľadů (viz kap. 3.1.4.2 Paleta náhľadů),
- menu TomoConu (viz kap. 3.1.4.3 Programové menu TomoConu),
- panely nástrojů (viz kap. 3.1.4.4 Panely nástrojů),
- stavový riádek (viz kap. 3.1.4.5 Stavový riádek).

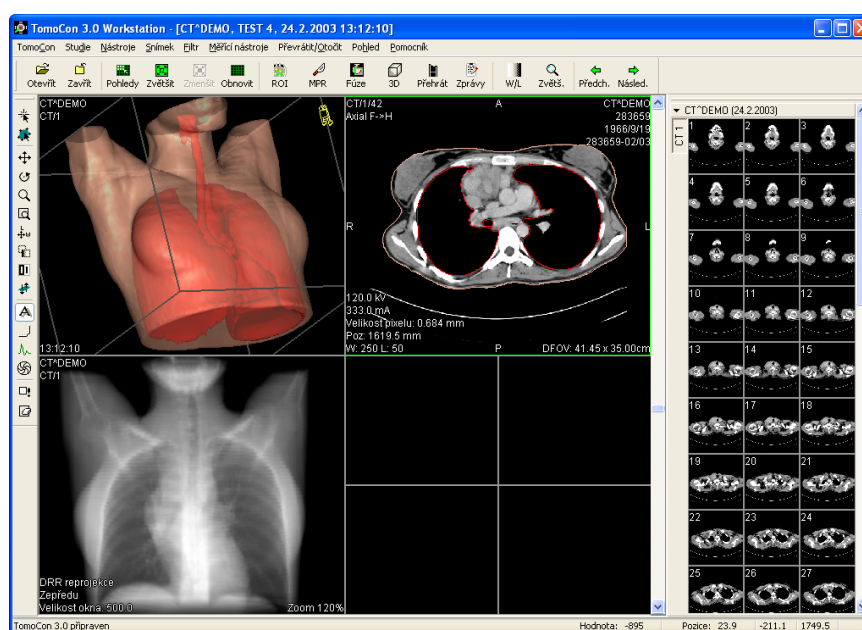

obr. 1 – Hlavné okno TomoConu

#### 3.1.4.1 Pracovná plocha

Pracovná plocha je veľká čierná plocha, ktorá môže byť rozdelená na menšie okna. Hlavná pracovná plocha (viz obr. 1), ktorá je vytvorená pri spustení TomoConu, je svázaná s hlavným oknom TomoConu a není ji možno přesouvat. V prípade potreby je možné vytvoriť i ďalšie pracovné plochy (viz obr. 2), ktoré majú meniteľné rozmery a môžu byť umiestnené kdekoli na rôznych obrazovkách.

Okna, na ktoré je rozdelená pracovná plocha, sa nazývajú pohľady. Každý z týchto pohľadů môže zobrazovať rôzne typy zobrazení pacientových údajů (zobrazení snímků vybraných z palety náhľadů, zobrazení MPR, zobrazení 3D, atď.). Po přechodu myši do pohľadu a následném kliknutí primárním tlačítkem myši se z pohľadu stane aktuálný pohľad. Aktuálný pohľad je ohraničený barevným rámem podle nastavení TomoConu (viz kap. 3.2.5 Nastavení barev) a je možné v něm

manipulovat se snímky. Myší je možné prejsť kedykoľi do jiného pohľadu a urobiť z neho nový aktuálny pohľad.

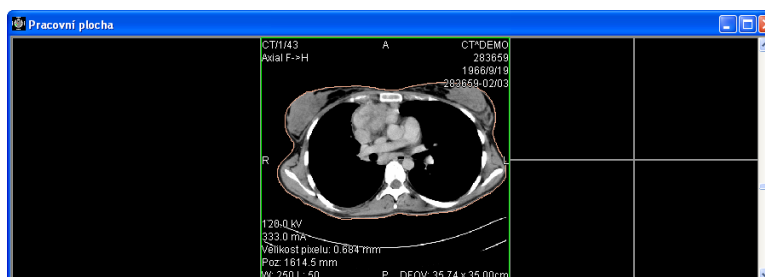

obr. 2 – Pracovní plocha s jednoduchým snímkem v aktuálném pohľadu

Na pravej strane pracovnej plochy je umiestnený posuvník, pomocou ktorého sa posouvajú snímky vybranej série v aktuálnom pohľade. Poloha tohto posuvníka znázorňuje približnú pozíciu snímku v rámci série.

Pokiaľ je v aktuálnom pohľade viacerobrázkový snímok, posuvník sa rozdelí na dve časti (viz obr. 3). Posuvník v hornej časti slúži na posuv medzi viacerobrázovými snímkami vybranej série v aktuálnom pohľade. Posuvník v spodnej časti slúži na posuv medzi obrázkami v rámci viacerobrázového snímku v aktuálnom pohľade. Medzi posuvníkmi je zobrazené číslo aktuálneho obrázku viacerobrázového snímku.

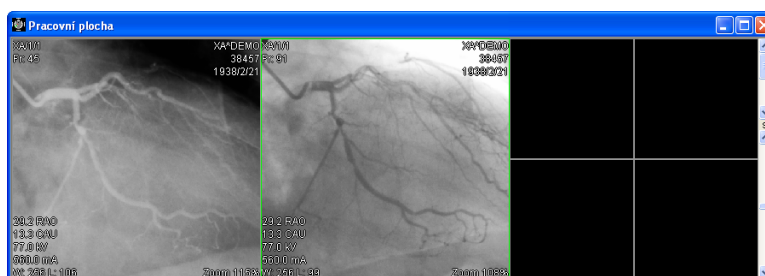

obr. 3 – Pracovní plocha s viacerobrázovým snímkem v aktuálnom pohľade

### 3.1.4.2 Paleta náhledů

Paleta náhledů (viz obr. 4) je standardně umístěna na pravé straně hlavního okna TomoConu a obsahuje zmenšené náhledy snímků otevřených studií.

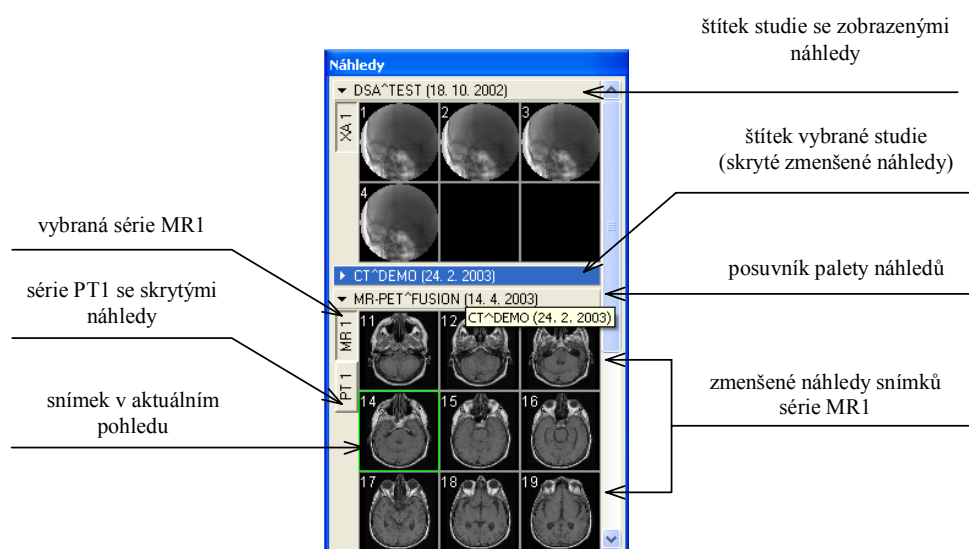

obr. 4 – Paleta náhledů (zobrazení sérií v záložkách)

Každá studie je zobrazena jako štítek se jménem pacienta a datem vyšetření (vytvoření studie), pokud je toto datum k dispozici. Pod tímto štítkem se nacházejí zmenšené snímky jednotlivých sérií zobrazené podle zvoleného typu zobrazení sérií ve studii. Výběr typu zobrazení umožňuje kontextové menu palety náhledů (zmáčkneme pravé tlačítko myši na vybrané studii v paletě náhledů, položka **Zobrazit série**). Paleta náhledů poskytuje 3 různé typy zobrazení všech sérií studie:

- **V záložkách**, výběr série, jejíž zmenšené náhledy chceme zobrazit, provedeme kliknutím levého tlačítka myši na tlačítko se jménem série v seznamu sérií. Z jedné studie se dá zobrazit právě jedna série (viz obr. 5 a),
- **Všechny – odděleně**, zmenšené náhledy všech sérií studie jsou zobrazeny současně seřazené podle sérií (viz obr. 5 b),
- **Všechny – dohromady**, zmenšené náhledy všech sérií studie jsou zobrazeny současně za sebou bez rozdělení do sérií (viz obr. 6).



obr. 5 - Zobrazení sérií V záložkách (a), Všechny – odděleně (b)



obr. 6 – Zobrazení sérií Všechny – dohromady

Podobně jako výběr typu zobrazení sérií studie v paletě náhledů je možné vybrat i typ zobrazení snímků série. Výběr typu zobrazení umožňuje podobně kontextové menu palety náhledů (položka **Zobrazit snímky** – viz obr. 7). Paleta náhledů poskytuje následující typy zobrazení snímků série:

- **Zobrazit všechny snímky**, zobrazeny jsou všechny snímky každé série vybrané studie,
- **1 snímek z**, vybrané číslo specifikuje, v pořadí který snímek z každé série vybrané studie bude zobrazen,
- **Jen jeden snímek**, z každé série vybrané studie je zobrazen jen první snímek,
- **První, prostřední, poslední**, z každé série vybrané studie je zobrazen první, prostřední a poslední snímek.

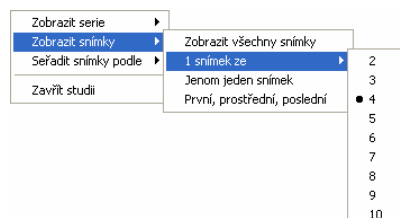

obr. 7 – Kontextové menu pro výběr typu zobrazení snímků



Navíc poskytuje paleta náhledů pomocí kontextového menu (viz obr. 8), položka **Seřadit snímky podle** možnost seřadit snímky v rámci sérií vybrané studie podle:

- **Čísla indexu** – postupnosti otevírání v TomoConu,
- **Čísla instance** – hodnoty Instance number v DICOM údajích,
- **Pozice řezu** – prostorového umístění,
- **Obrátit pořadí** – zapnutí/vypnutí obráceného způsobu seřazení,

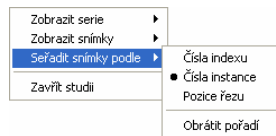

**obr. 8 – Kontextové menu palety náhledů (položka Seřadit snímky podle)**

Zmenšené náhledy jednotlivých otevřených studií se dají zobrazit/skrýt kliknutím primárním tlačítkem myši na štítek vybrané studie (modrý štítek). Stav zobrazení/ukrytí zmenšených náhledů studie indikuje šipka ve tvaru trojúhelníka před jménem studie. Pokud směřuje ke jménu studie, zmenšené náhledy jsou skryté, pokud směřuje dolů, zmenšené náhledy jsou zobrazené.

**Upozornění!** Pokud je otevřena jen jedna studie, tak její zmenšené náhledy jsou vždy zobrazeny a nedají se skrýt.

Při otevírání další studie do TomoConu se zmenšené náhledy všech už otevřených studií automaticky skryjí a zobrazí se zmenšené náhledy první série poslední otevřené studie.

Pokud je otevřeno více studií, které mají zobrazené zmenšené náhledy, nemusí se všechny vejít na obrazovku. Pak je třeba použít posuvník na pravém okraji palety náhledů a nastavit se na potřebnou pozici.

Samotný výběr snímku z palety náhledů do aktuálního pohledu se provede kliknutím na vybraný zmenšený náhled. Snímek se zkopíruje do aktuálního pohledu a zmenšený náhled bude barevně orámovaný jako aktuální pohled.

Paleta náhledů má měnitelné rozměry, může být ukotvena v rámci hlavního okna TomoConu nebo umístěna v samostatném okně na libovolném místě na obrazovce. Po spuštění TomoConu se paleta náhledů vytvoří na okraji hlavního okna TomoConu jako ukotvená. Následně se může měnit její velikost nebo pozice. Změna pozice se provádí uchycením a přesunem podobně, jako se provádí změna pozice nástrojových lišt.

Je možné zobrazit i vícere palety náhledů současně (viz kap. **3.1.5.8 Menu Pohled**), každá může například zobrazovat jinou sérii.

TomoCon umožňuje v paletě náhledů po kliknutí kontextovým tlačítkem myši na zmenšené náhledy vybrané série nebo na štítek s názvem studie a následném výběru položky:

### 3.1.4.3 Programové menu TomoConu

Programové menu TomoConu (viz obr. 9) sestává z následujících položek:

- **TomoCon** – nastavení TomoConu, tisk obrazových údajů (viz kap. 3.1.5.1 Menu TomoCon),
- **Studie** – operace se studiiemi pacientů (viz kap. 3.1.5.2 Menu Studie),
- **Nástroje** – nástroje pro práci s obrazovými údaji pacienta (viz kap. 3.1.5.3 Menu Nástroje),
- **Snímek** – manipulace se snímky a prohlížení snímků (viz kap. 3.1.5.4 Menu Snímek),
- **Filtr** – aplikování filtrů zjemňujících nebo zostřujících aktuální pohled (viz kap. 3.1.5.5 Menu Filtr),
- **Měřicí nástroje** – vytvoření rozšiřujících poznámek a měření v aktuálním pohledu (viz kap. 3.1.5.6 Menu Měřicí nástroje),
- **Převrátit/Otočit** – překlápění a otáčení snímků v aktuálním pohledu (viz kap. 3.1.5.7 Menu Převrátit/Otočit),
- **Pohled** – zobrazení/ukrytí některých částí hlavního okna TomoConu, zobrazení/ukrytí popisů snímků, změna velikosti aktuálního pohledu, mazání pohledů, vytváření sekvencí snímků, synchronizace sérií, vytváření dalších pracovních ploch nebo palet náhledů atd. (viz kap. 3.1.5.8. Menu Pohled),
- **Pomocník** – viz kap. 3.1.5.9 Menu Pomocník.

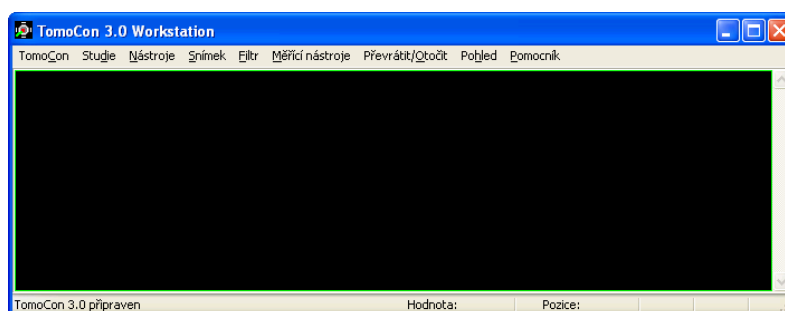

obr. 9 – Programové menu TomoConu

### 3.1.4.4 Panely nástrojů

V TomoConu existují následující panely nástrojů, které obsahují nejčastěji používané položky z programového menu TomoConu:

- **Kontext** – kontextový panel nástrojů (viz obr. 10),
- **Standard** – programový panel nástrojů:
  - velký (viz obr. 11),
  - malý (viz obr. 12),
- **Měřicí nástroje** – panel měřících nástrojů (viz obr. 13),
- **Převrátit/Otočit** – panel překlápění a otáčení (viz obr. 14).

Všechny panely nástrojů mají měnitelné rozměry a mohou být ukotveny na vnitřním okraji okna TomoConu, nebo v samostatných oknech, umístěných na libovolném místě na obrazovce.



obr. 10 – Kontextový panel nástrojů



obr. 11 – Velký programový panel nástrojů



obr. 12 – Malý programový panel nástrojů



obr. 13 – Panel měřících nástrojů



obr. 14 – Panel překlápění a otáčení

### 3.1.4.5 Stavový řádek

Stavový řádek je umístěný naspodu hlavního okna TomoConu. Pokud uživatel zvolí některou položku z menu nebo tlačítko z panelu nástrojů, popis dané položky nebo

tlačítka se zobrazí v levé části stavového řádku (namísto textu „TomoCon 3.0 připraven“).

Zobrazení položek v pravé části stavového řádku:

- **Série** – série snímku s aktuálním bodem,
- **Hodnota** – hodnota úrovně šedé v aktuálním bodu,
- **Pozice** – souřadnice aktuálního bodu

je možné nastavit v dialogovém okně **Nastavení TomoConu** záložka **Pohled/Ovládání**, které se otevře po výběru volby **Nastavení...** v menu **TomoCon** (viz kap. 3.1.5.1 Menu TomoCon).

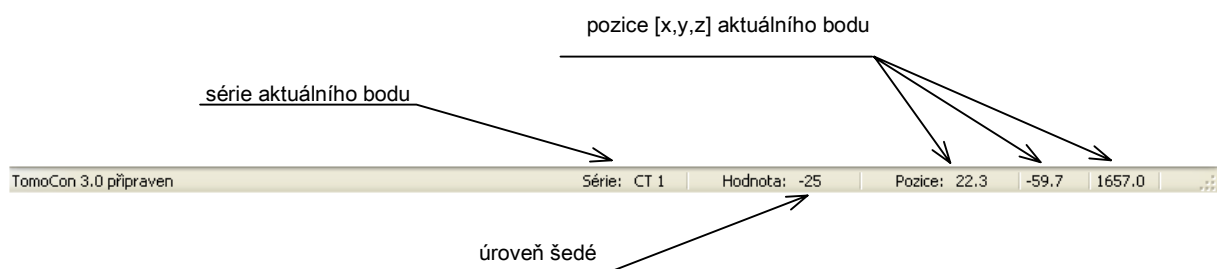

obr. 15 – Stavový řádek

## 3.1.5 Programové menu TomoConu

### 3.1.5.1 Menu TomoCon

Menu **TomoCon** (viz obr. 16) se skládá z následujících položek:

- **N**astavení... – nastavení parametrů TomoConu (viz kap. 3.2 **Uživatelská nastavení TomoConu**),
- **T**isk... – tisk obrazových údajů pacienta na MS Windows tiskárně (viz kap. 3.19 **Tisk obrazových údajů na MS Windows tiskárně**),
- **D**ICOM tisk... – tisk obrazových údajů pacienta na DICOM tiskárně (viz kap. 3.20 **Tisk obrazových údajů na DICOM tiskárně**),
- **K**onec – ukončení práce s TomoConem.

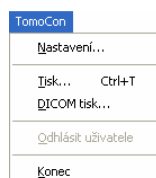

obr. 16 – Menu TomoCon

### 3.1.5.2 Menu Studie

Menu **Studie** (viz obr. 17) má následující položky:

- **O**tevřít studii... – výběr a otevření DICOM studií získaných z externích údajových zdrojů nebo jejich otevření z lokálně uložených studií (Lokální studie), (viz kap. 3.3 **Otevření studie pacienta**),
- **U**ložit – lokální uložení upravené DICOM studie do Lokálních studií (viz kap. 3.25 **Uložení studie**),
- **Z**avřít – zavření všech otevřených DICOM studií (viz kap. 3.26 **Zavření studií**),
- **A**nonymizovat studii... – anonymizace otevřených studií (viz kap. 3.23 **Anonymizace studií**),
- **E**xportovat snímky... – exportování vybraných snímků pacienta (nebo série snímků) do souboru (viz kap. 3.24.1 **Exportování snímků**),
- **E**xportovat jako AVI video... – vytvoření video souboru z víceobrázkového snímku nebo jedné série snímků (viz kap. 3.24.2 **Exportování snímků do videosouboru formátu AVI**),

- **Vytvořit CD...** – Archivace DICOM studie a zápis na CD (viz kap. 3.27 **Archivace studií na CD**),
- **Lékařské zprávy...** – prohlížení a editování lékařských zpráv (viz kap. 3.22 **Lékařské zprávy**),
- **Info o studii...** – zobrazení informace o aktuální studii.

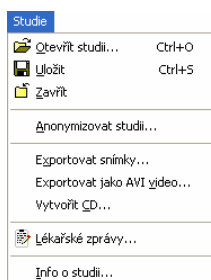

obr. 17 – Menu Studie

### 3.1.5.3 **Menu Nástroje**

Menu **Nástroje** (viz obr. 18) obsahuje následující položky:

- **ROI...** – vytvoření a modifikování ROI (viz kap. 3.11 **Konturování pacienta – vytváření ROI**),
- **MPR...** – zobrazení MPR (MultiPlanární Rekonstrukce) přes obrazové údaje pacienta (viz kap. 3.12 **MPR – MultiPlanární Rekonstrukce**),
- **Fúze snímků...** – zobrazení fúze snímků registrovaných sérií (viz kap. 3.16 **Fúze**),
- **3D pohled...** – zobrazení obrazových údajů pacienta v 3D pohledu (viz kap. 3.14 **3D vizualizace**),
- **DRR...** – vytvoření reprojekce DRR (Digitálně Rekonstruovaného Radiogramu) z obrazových údajů pacienta (viz kap. 3.13 **DRR – Digitálně Rekonstruovaný Radiogram**),
- **Window/Level...** – nastavení úrovně šedé (viz kap. 3.4 **Nastavení úrovně šedé**),
- **Zvětšení...** – změna velikosti snímku (viz kap. 3.5 **Změna velikosti snímku**),
- **Přehrávání...** – přehrávání víceobrázkových snímků nebo sérií (viz kap. 3.10 **Přehrávání víceobrázkových snímků**),
- **DSA...** – zobrazení XA snímků se zvýrazněnými rozdíly mezi snímky s použitím a bez použití kontrastní látky (viz kap. 3.17 **DSA – Digital Subtraction Angiography**),

- **Registrace...** – vytvoření registrace mezi sériemi snímků (viz kap. 3.15 **Registrace**),
- **Dotyková obrazovka** – spuštění režimu dotykové obrazovky (viz kap. 3.21 **Rozhraní dotykové obrazovky**).

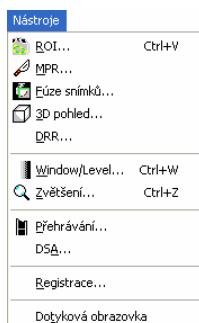

obr. 18 – Menu Nástroje

### 3.1.5.4 Menu Snímek

Menu **S**nímek (viz obr. 19) umožňuje následující činnosti:

- **Zvolit bod** – výběr aktuálního bodu kliknutím do snímku a zjištění pozice a hodnoty (např. Hounsfield hodnoty pro CT snímek). Zobrazení těchto údajů ve stavovém řádku je ovlivňováno nastaveními TomoConu (viz kap. 3.2.1 **Všeobecné uživatelské nastavení**);
- **Zvolit ROI** – zvýraznění ROI ve snímku při přechodu kurzoru dovnitř ROI,
- zapnutí/vypnutí akcí pro jednoduché modifikace obrazových údajů v aktuálním pohledu jako jsou:
  - změna úrovně šedé ve snímku (**W**indow/**L**evel, **W**indow/**L**evel výřez – viz kap. 3.4 **Nastavení úrovně šedé**),
  - barevná inverze snímku (**I**nvertovat),
  - zvětšování a zmenšování (**Z**většit, **Z**většit výřez – viz kap. 3.5 **Změna velikosti snímku**),
  - posun snímku (**P**osunout),
- otáčení a posun MPR snímku (**O**táčit MPR, **P**osunout MPR),
- přecházení mezi snímky nebo MPR v sérii pomocí **P**ředcházející a **N**ásledující,

- **D**ICOM dump... – zobrazení detailních DICOM informací snímku v aktuálním pohledu,
- **G**lobální režim – nastavená akce pro aktuální pohled je dočasně použita ve všech pohledech.

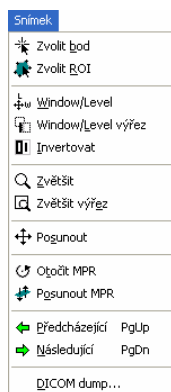

obr. 19 – Menu Snímek

### 3.1.5.5 Menu Filtr

Menu **F**iltr (viz obr. 20) umožňuje provést následující činnosti se snímkem v aktuálním pohledu:

- změkčení obrazu (**Z**jemnit),
- zostření obrazu (**Z**ostřit),
- vyrovnání hladin použitím histogramu (**H**istogramové vyhlazení),
- **Z**rušit filtr.



obr. 20 – Menu Filtr



### 3.1.5.6 Menu Měřící nástroje

Menu **Měřící nástroje** (viz obr. 21) umožňuje na snímku nebo MPR v aktuálním pohledu:

- nakreslit měřící nástroje typu:
  - volně umístitelná textová poznámka (**Text**),
  - popisovač pro vybraný bod (**Popis**),
  - vzdálenost mezi dvěma body (**Vzdálenost**),
  - vzdálenost a úhel mezi třemi body (**Vzdálenost a úhel**),
  - hodnota bodu (**Sonda**),
  - průběh level hodnot bodů ležících na čáře mezi dvěma body (**Profil hustoty**),
  - profil hustoty nad eliptickou (**Elipsa**), pravoúhlou (**Obdélník**) nebo volně načrtnutou oblastí (**Všeobecná plocha**),
- vymazat měřící nástroje (**Smazat**, **Smazat všechny**),
- zobrazit seznam všech měřících nástrojů (**Seznam měření...**).

Blíže viz kap. 3.9 Měřící nástroje.

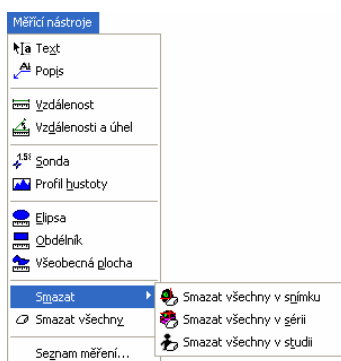

obr. 21 – Menu Měřící nástroje

### 3.1.5.7 Menu Převrátit/Otočit

Menu **Převrátit/Otočit** (viz obr. 22) umožňuje následující manipulace se snímkem v aktuálním pohledu:

- otočení snímku doprava (**Otočit doprava**),
- otočení snímku doleva (**Otočit doleva**),
- převrácení snímku vodorovně (**Převrátit horizontálně**),

- prevrátení snímku svisle (**Převrátit vertikálně**),
- návrat snímku do původní orientace (**Původní orientace**).

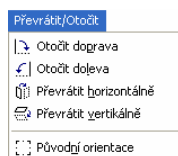

obr. 22 – Menu Převrátit/Otočit

### 3.1.5.8 Menu *Pohled*

Menu **Pohled** (viz obr. 23) sestává z následujících položek:

- **Panely nástrojů** – obsahuje volby:
  - **Velký panel nástrojů** – zobrazení/ukrytí velkého programového panelu nástrojů (viz obr. 11),
  - **Malý panel nástrojů** – zobrazení/ukrytí malého programového panelu nástrojů (viz obr. 12),
  - **Kontextový panel** – zobrazení/ukrytí kontextového panelu nástrojů (viz obr. 10),
  - **Měřicí nástroje** – zobrazení/ukrytí panelu měřících nástrojů (viz obr. 13),
  - **Převrátit/Otočit** – zobrazení/ukrytí panelu překlápění a otáčení (viz obr. 14),
  - **Stavový řádek** – zobrazení/ukrytí stavového řádku (viz obr. 15),
- **Vytvořit novou pracovní plochu** – vytvoření další pracovní plochy TomoConu,
- **Hlavní paleta náhledů** – zobrazení/ukrytí hlavního okna palety náhledů,
- **Vytvořit novou paletu náhledů** – vytvoření nové palety náhledů,
- **Označení aktuálního bodu** – zobrazení/ukrytí červeného kříže na pozici aktuálního bodu,
- **Text** – zobrazení/ukrytí textových popisů pohledu,
- **Pravítko** – zobrazení/ukrytí pravítka,
- **Křivky** – zobrazení/ukrytí křivek, např. EKG,
- **Clona** – zobrazení/ukrytí předdefinovaných clon,
- **Měřicí nástroje** – zobrazení/ukrytí měřících nástrojů,

- **Vrstvy** – zobrazení/ukrytí vrstev,
- **Řezové čáry** – zobrazení řezových čar (viz kap. 3.18 **Řezové čáry**),
- **Velikost pohledu** – změna velikosti aktuálního pohledu (viz kap. 3.6 **Změna velikosti aktuálního pohledu**),
- **Vytvořit sekvenci snímků** – vytvoření sekvence snímků (viz kap. 3.7 **Vytvoření sekvencí snímků**),
- **Synchronizace sérií** – vytvoření synchronizace sérií (viz kap. 3.8 **Synchronizace sérií**),
- **Zkopírovat do schránky** – zkopírování obrazu z aktuálního pohledu do schránky operačního systému MS Windows,
- **Reset pohledu** – nastavení zvětšení, úrovně šedé, pozice a rotace aktuálního pohledu na původní hodnoty,
- **Smazat pohled** – smazání aktuálního pohledu,
- **Smazat všechny pohledy** – smazání všech pohledů aktuální pracovní plochy.

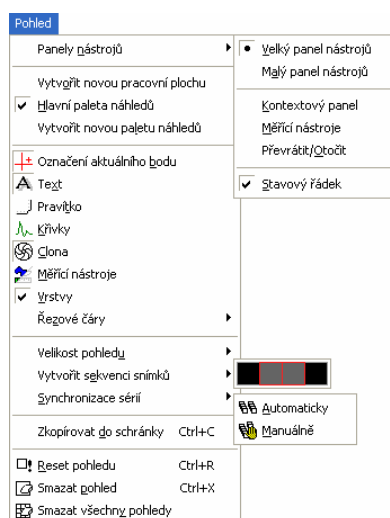

obr. 23 – Menu Pohled

### 3.1.5.9 *Menu Pomocník*

V menu **Pomocník** (viz obr. 24) se nacházejí informace o aktuální verzi TomoConu a možnost prohlížet on-line manuál TomoConu.

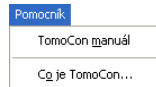

**obr. 24 – Menu Pomocník**

Kliknutím na volbu:

- **TomoCon manuál** se otevře on-line manuál,
- **Co je TomoCon...** se otevře dialog **Co je TomoCon** poskytující základní informace o aktuální verzi TomoConu.

## 3.2 Uživatelská nastavení TomoConu

Uživatelská nastavení TomoConu se specifikují pomocí dialogu **Nastavení TomoConu** (viz obr. 25), který je možné otevřít kliknutím na položku **Nastavení...** v menu **TomoCon** (viz kap. 3.1.5.1 **Menu TomoCon**). Dialog **Nastavení TomoConu** umožňuje:

- nastavit vlastnosti kolečka a tlačítek myši a všeobecné vlastnosti TomoConu (viz kap. 3.2.1 **Všeobecné uživatelské nastavení**),
- zvolit zobrazení typů textových informací v pohledech (viz kap. 3.2.3 **Výběr zobrazených informací v pohledech**),
- nastavit vlastnosti TomoConu v závislosti na modalitách (viz kap. 3.2.4 **Nastavení vlastností TomoConu podle modalit**),
- nastavit barevný odstín a tvar vybraných objektů v TomoConu (viz kap. 3.2.5 **Nastavení barev**),
- nastavit jazyk TomoConu (viz kap. 3.2.6 **Nastavení jazyka TomoConu**).

Nastavení změněné dialogem **Nastavení TomoConu** jsou uloženy a okamžitě aplikovány na spuštěný TomoCon mimo nastavení jazyka.

### 3.2.1 Všeobecné uživatelské nastavení

Na určení všeobecných uživatelských nastavení TomoConu se používá záložka **Pohled/Ovládání** (viz obr. 25) dialogu **Nastavení TomoConu** (viz kap. 3.1.5.1 **Menu TomoCon**). V záložce **Pohled/Ovládání** se nastavují:

- vlastnosti pohledů (**Pohled**):
  - zapnutí/vypnutí nečtvercových pohledů (**Nečtvercové pohledy**),
  - zapnutí/vypnutí automatického aktivování DSA módu, pokud je v aktuálním pohledu snímek, který obsahuje DICOM informace pro DSA (**Vždy aplikovat DSA**),
- zapnutí/vypnutí zobrazování následujících informací ve stavovém řádku TomoConu (**Zobrazit ve stavovém řádku**):
  - identifikace série, ve které je zvolený aktuální bod (**Sérii**),
  - level hodnota v aktuálním bodu (**Hodnotu bodu**),
  - souřadnice aktuálního bodu (**Aktuální bod**),
- automatické zobrazení následujících dialogů po otevření pacienta (**Otevřít po načtení pacienta**):
  - **Dialog Window/Level**, (viz kap. 3.4 **Nastavení úrovně šedé**),

- **Dialog Zvětšení**, (viz kap. 3.5 Změna velikosti snímku),
- **Dialog Přehrávání**, (viz kap. 3.10 Přehrávání víceobrázkových snímků),
- vlastnosti myši (**Nastavení myši**):
  - mapování akcí na kolečko a jednotlivá tlačítka myši, které jsou vykonávány při otáčení kolečka, nebo zmáčknutí tlačítek v aktuálním pohledu, blíže viz kap. 3.2.2 **Mapování funkcí na kolečko a tlačítka myši**.

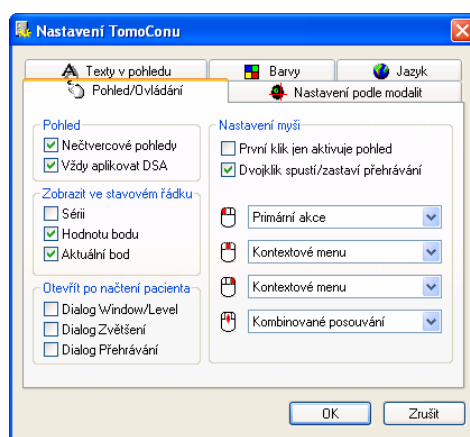

obr. 25 – Dialog Nastavení TomoConu, záložka Pohled/Ovládání

### 3.2.2 Mapování funkcí na kolečko a tlačítka myši

Mapování funkcí na tlačítka myši se provádí v záložce **Pohled/Ovládání** dialogu **Nastavení TomoConu** (viz obr. 25) výběrem konkrétní funkce ze seznamu pro kolečko a každé tlačítka myši.

S tlačítka mohou být spojeny následující činnosti:

- -- **Žádná akce** -- tlačítka myši nebude použito v TomoConu,
- **Kontextové menu** – zmáčknutím tlačítka myši se zobrazí kontextová nabídka pohledu,
- **Primární akce** – tlačítka myši vykonává všechny činnosti zvolené v dialogích a panelech nástrojů,

**Upozornění!** Jen tlačítka s touto funkcí je možno použít na definování aktuálního bodu, získání pozice a hodnot parametrů úrovně šedé,

- **Posouvání, Zvětšení, Otáčení, Window/Level, Window/Level výřez** – tlačítka myši vykonává jen konkrétní zvolenou funkci.

Na kolečko myši, ktoré funguje i jako prostrední tlačítko myši, je možné mapovať činnosti, ktoré sa vykonávajú pri otáčení kolečka:

- **Posouvání po snímcích** – posouvání snímků v aktuálním pohledu dopředu a dozadu v rámci jedné série (při víceobrázkových snímcích se posouvají jen první obrázky snímků),
- **Posouvání po políčkách** – posouvání obrázků víceobrázkových snímků v aktuálním pohledu dopředu a dozadu v rámci jednoho snímku (při obyčejných snímcích posouvání není možné),
- **Kombinované posouvání** – posouvání obrázků víceobrázkových snímků a obyčejných snímků v aktuálním pohledu dopředu a dozadu v rámci jedné série.

Pomocí následujících možností je navíc možné definovat akci, která se provede při jednom a dvojitým kliknutí myši na pohled:

- **První klik jen aktivuje pohled**, po kliknutí do neaktuálního pohledu se z něho stane jen aktuální pohled. Pokud není toto zaškrťovací políčko vybráno, po kliknutí do neaktuálního pohledu se z něho stane aktuální pohled a hned se v něm provede vybraná akce.
- **Dvojklik spustí/zastaví přehrávání**, dvojitý klik myši na vybraný pohled, ve kterém je zobrazen snímek spustí nebo zastaví přehrávání víceobrázkového snímku v aktuálním pohledu (viz kap. 3.10 **Přehrávání víceobrázkových snímků**).

### 3.2.3 Výběr zobrazených informací v pohledech

Na výběr zobrazených informací v různých typech pohledů se používá záložka **Texty v pohledu** dialogu **Nastavení TomoConu** (viz obr. 26).

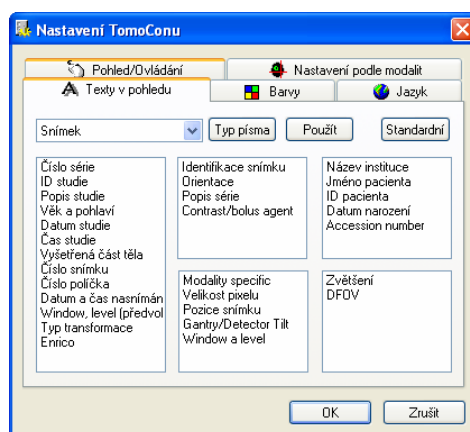

obr. 26 – Dialog Nastavení TomoConu, záložka Texty v pohledu

TomoCon má preddefinovaná nastavení textových informací, ktoré budú zobrazeny v jednotlivých typech pohľadů a ktoré jsou volně konfigurovatelné uživatelem.

Vyberte typ pohledu, pro který chcete nastavit zobrazení textových informací. Čtyři stejně velké obdélníkové oblasti představují odpovídající rohy pohledu a obsahují popisné texty informací, které budou v těchto rozích zobrazeny. Pátá větší obdélníková oblast na levé straně obsahuje nepoužité popisné texty. Texty mohou být přemísťovány mezi těmito pěti oblastmi myší metodou drag-and-drop.

Po zmáčknutí tlačítka **Použít** se aplikuje zadané nastavení.

Po zmáčknutí tlačítka **Standardní** se obnoví původní (výrobní) nastavení.

Po zmáčknutí tlačítka **Typ písma** se může změnit nastavení použitého typu a velikosti písma textů. Toto nové nastavení se aplikuje okamžitě.

### 3.2.4 Nastavení vlastností TomoConu podle modalit

Na nastavení vlastností TomoConu podle jednotlivých typů modalit se používá záložka **Nastavení podle modalit** dialogu **Nastavení TomoConu** (viz obr. 27 a).

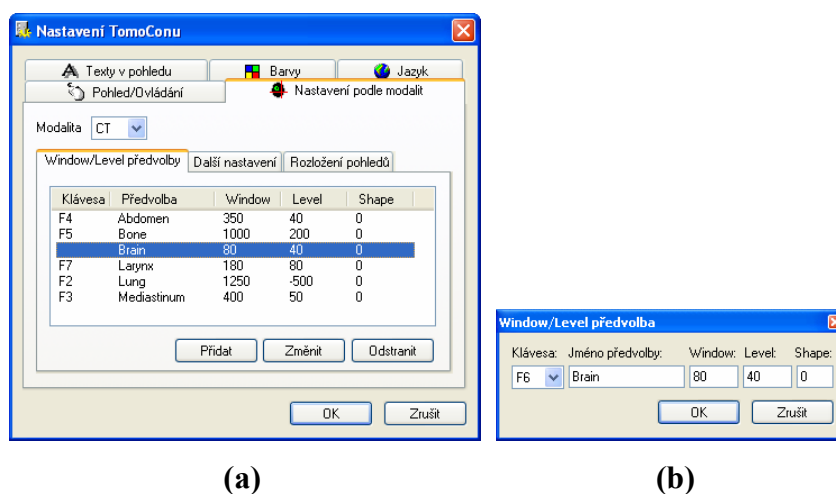

obr. 27 – Dialog Nastavení TomoConu, záložka Nastavení podle modalit, podzáložka Window/Level předvolby (a), dialog Window/Level předvolba(b)

Pro jednotlivé modalitty je možné nastavit tyto vlastnosti v následujících podzáložkách:

- **Window/Level předvolby** – uživatel má na výběr seznam kombinací hodnot window, level a shape pro každou používanou modalitu. Tyto kombinace mohou být pro urychlení práce přiřazeny ke klávesovým zkratkám F2 – F9.

Nové kombinace hodnot window, level a shape, popřípadě i jejich přiřazení ke klávesovým zkratkám se nastavují v dialogovém okně



**Window/Level předvolba** (viz obr. 27 b), které se otevře po zmáčknutí tlačítka **Přidat**.

Kombinaci vybranou ze seznamu můžete vymazat zmáčknutím tlačítka **Odstranit**, nebo změnit po zmáčknutí tlačítka **Změnit**, kdy se znovu otevře dialogové okno **Window/Level předvolba**, ve kterém je možné provést požadované změny.

- **Další nastavení** (viz obr. 28) – umožňuje:
  - v sekci **Paleta barev**:
    - vybrat barevnou paletu,
    - zvolit typ jejího odstupňování (**Tvar průběhu** a **Předvolená hodnota**),
  - v sekci **Přehrávání**:
    - definovat přednastavenou rychlost přehrávání víceobrázkových snímků (**Rychlost přehrávání**),
    - určit, jestli se má/nemá použít rychlost přehrávání ze snímku (**Použit rychlost ze snímku**),
  - v sekci **Interpolace snímku**:
    - vybrat typ bitmapové interpolace pro zobrazování obrazových údajů v TomoConu:
      - žádná interpolace (**Žádná**),
      - bilineární interpolace (**Bilineární**),
      - bikubická interpolace (**Bikubická**),
    - zapnout/vypnout použití „supersampling“ při zobrazení snímku (**Povolit supersampling**),

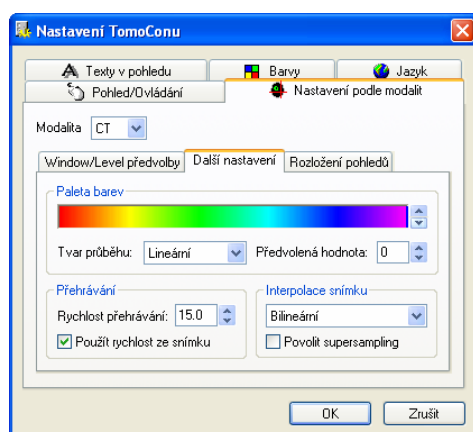

obr. 28 – Dialog Nastavení TomoConu, záložka Nastavení podle modalit, podzáložka Další nastavení

- **Rozložení pohledů** (viz obr. 29) – umožňuje pro první otevřenou studii v závislosti na modalitě:
  - naplnění pohledů pracovní plochy prvními snímky z první série první otevřené studie (**Načíst rozložení pohledů**),

**Upozornění !** Pokud je aktivovaná volba **Vytvořit sekvenci snímků**, pohledy se naplní jen tehdy, jestliže první série první otevřené studie neobsahuje víceobrázkové snímky,

  - **Vytvořit sekvenci snímků** ze všech pohledů na pracovní ploše,
  - nastavit rozložení pohledů pracovní plochy:
    - **Řádky** – počet řádků,
    - **Sloupce** – počet sloupců.

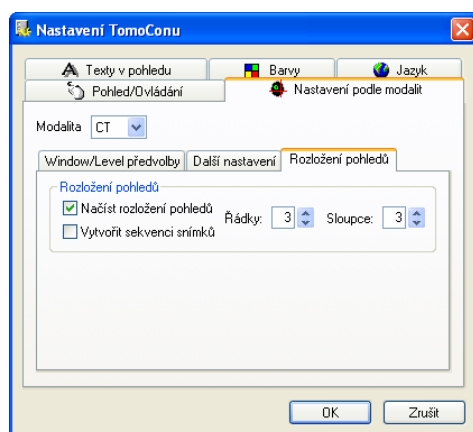

obr. 29 – Dialog Nastavení TomoConu, záložka Nastavení podle modalit, podzáložka Rozložení pohledů

### 3.2.5 Nastavení barev

V TomoConu je možno měnit barvu a tvar vybraných zobrazovaných objektů pomocí záložky **Barvy** dialogu **Nastavení TomoConu** (viz obr. 30). Barvu je možno změnit pro:

- **Řezovou čáru**
  - **standardní**,
  - **aktuální**,
- **Označení aktuálního bodu**,
- **Vrstvu**,
- **Křivku**, např. EKG,
- **Rámeček okna**
  - **standardní** – rám pohledů na pracovní ploše a v paletě náhledů,
  - **aktuální** – rám aktuálního pohledu na pracovní ploše a v paletě náhledů,
  - **sekvence** – rám pohledů sekvencí snímků,
- **MPR průnik** – průsečík roviny MPR aktuálního pohledu s rovinami MPR nebo snímek v ostatních pohledech (pohledy pracovní plochy, náhledy v paletě náhledů),
- **Text** – textové informace v pohledech.

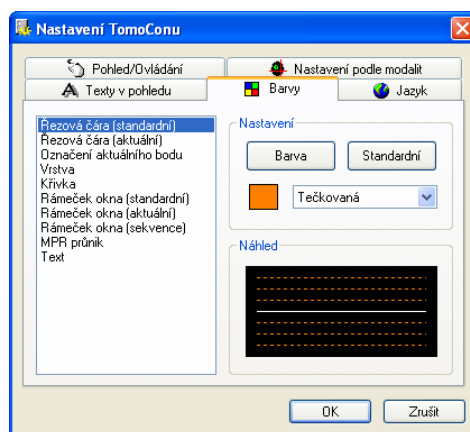

obr. 30 – Dialog Nastavení TomoConu, záložka Barvy

Barva se nastavuje v části **Nastavení** kliknutím na tlačítko **Barva** nebo čtvereček s aktuální barvou objektu. Otevře se dialogové okno pro výběr barvy z palety předdefinovaných barev nebo uživatelem vytvořených vlastních barev. V případě

potřeby je možné přiřadit objektu i předdefinovanou barvu pomocí tlačítka **Standardní**.

Při čárových objektech je možné zadat čáru jako:

- **Plnou,**
- **Čárkovanou,**
- **Tečkovanou,**
- **Čárka-tečka.**

Při textových objektech je možno zadat tvar textu:

- **Jednoduchý,**
- **Rozšířený.**

V části **Náhled** je uživateli k dispozici náhled na objekt se změnou barvou nebo tvarem.

### 3.2.6 Nastavení jazyka TomoConu

TomoCon umožňuje pomocí záložky **Jazyk** dialogu **Nastavení TomoConu** nastavit jazykovou lokalizaci TomoConu (viz obr. 31) :

- **Slovenština,**
- **Čeština,**
- **Angličtina.**

Změna jazyka se uskuteční až při dalším spuštění TomoConu.

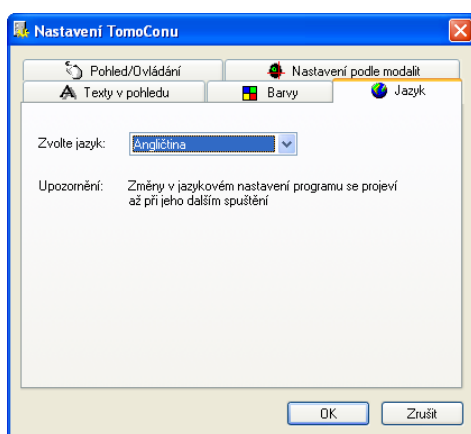

obr. 31 – Dialog Nastavení TomoConu, záložka Jazyk

### 3.3 Otvorenie štúdie pacienta

Dialog **Vyhľadávania štúdií** (viz obr. 32) umožňuje prehliadať a následne otvárať štúdie pacientů v TomoConu.

Dialog sa spustí kliknutím na ikonu  **Otvoriť** v programovom panelu nástrojů alebo na položku **Otvoriť štúdiu...** menu **Štúdie** z programového menu TomoConu (viz kap. 3.1.5.2 Menu Štúdie).

TomoCon umožňuje spracovanie obrazových údajů pacientů uložených na jednom z nasledujúcich typů úložišť:

- lokálne úložisko TomoConu, viz kap. 3.3.2 **Lokálne uložené štúdie (Lokálne štúdie)**,
- úložisko údajů v DICOM formátu (CD, HD, sdílený síťový server), viz kap. 3.3.5 **DICOMDIR**,
- systém PACS, viz kap. 3.3.4 **TomoCon PACS server**,
- zariadenie alebo systém s komunikačným protokolom DICOM, viz kap. 3.3.6 **Získanie štúdie z externého zariadenia**.

TomoCon si všetky spracovávané údaje uchováva v jeho lokálnom úložisku na lokálnom počítači. Do tohoto úložiska je možno pacienty nejen ukladať, ale také je z neho posílať do jiných typů úložišť.

#### 3.3.1 Výber štúdií

Pri každom zobrazení štúdií, ktoré poskytuje vybraný typ úložiska (okrem DICOMDIR), jsou zobrazeny jen ty štúdie, ktoré vyhovujú zadaným filtračným požiadavkám. Filtračné požiadavky sa zadávajú v hornej časti dialogu **Vyhľadávania štúdií** v oblasti **Filtr** (viz obr. 32). Štúdie je možno filtrovať podľa nasledujúcich kritérií:

- **Jméno pacienta**,
- **Číslo záznamu** (prístupové číslo),
- **ID pacienta** (identifikačné číslo pacienta),
- datum vyšetření:
  - **Dnes**,
  - **Včera**,
  - **Od – Do**,
- **Pohlaví**,
- **Datum narodenia**,

- typ modality:
  - **Všetchny modality**,
  - výber jednotlivých modalit podle typu.

Po stisknutí tlačítka **Hledat** se v dialogovém okně **Vyhledávání studií** zobrazí seznam studií. Tyto studie je možné seřadit podle vybraného kritéria kliknutím na záhlaví sloupce.

Pro každou studii je možné navíc rozbalit seznam sérií kliknutím na symbol  nebo sbalit tento seznam kliknutím na symbol . Rozbalený seznam sérií zobrazuje základní informace každé série včetně počtu snímků, které série obsahuje.

Výběr studií je možné vykonat označením konkrétní studie v seznamu (kliknutím na studii) anebo označením více studií za současného podržení klávesy Ctrl (multi-výběr studií) anebo podržením klávesy Shift (výběr všech studií mezi dvojicí označených studií).

### 3.3.2 Lokálně uložené studie (Lokální studie)

Studie v DICOM formátu z externích údajových zdrojů jsou po vybrání a přijetí ukládány lokálně do oblasti nazývané Lokální studie. Všechny studie uložené v tomto úložišti je možné v záložce **Lokální studie** (viz obr. 32) prohlížet a po vybrání otvírat.

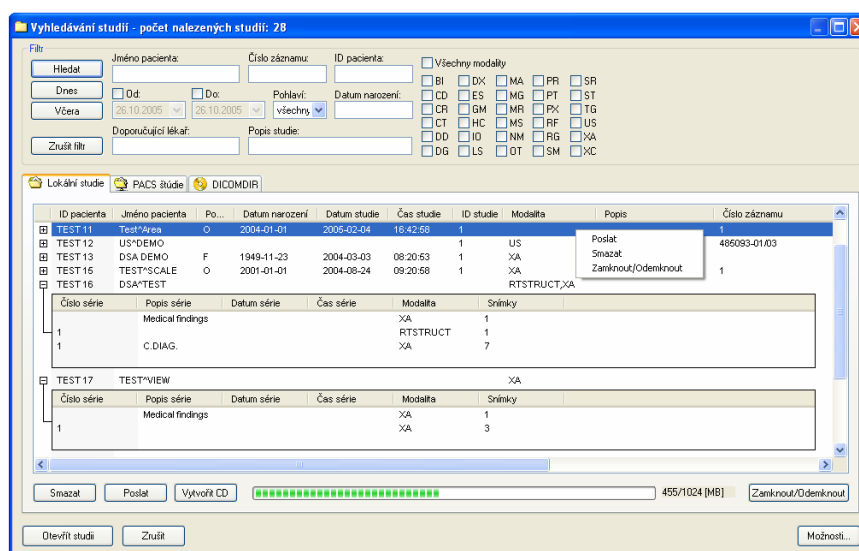

obr. 32 – Dialog výběru z Lokálních studií

Prohledávání úložiště Lokální studie se spustí po zmáčknutí tlačítka **Hledat** a na prohledávání se automaticky aplikují zadané filtrační podmínky.

Po vybrání konkrétní studie/studií ze seznamu je možno tuto studii/studie otevřít v TomoConu (po zmáčknutí tlačítka **Otevřít studii**, nebo dvojitým kliknutím na primární tlačítko myši)

Dialog navíc umožňuje vykonat následovné operace s každou označenou studii v tomto seznamu:

- uzamknout studii proti automatickému smazání (po zmáčknutí tlačítka **Zamknout/Odemknout**),
- poslat studii na externí PACS server (po zmáčknutí tlačítka **Poslat**),
- vymazat studii (po zmáčknutí tlačítka **Smazat**),
- vypálit studii na CD (po zmáčknutí tlačítka **Vytvořit CD** se zobrazí dialog **Vytvořit CD** (viz. kap. 3.27 **Archivace studií na CD**), kde po zmáčknutí tlačítka **Přidat** se vybraná studie přidá do seznamu studií připravených na vypálení).

### 3.3.3 Otevření více studií

V TomoConu je možno otevřít současně více studií pacientů i během spuštěného programu. V případě otevírání další studie se zobrazí dialog (viz obr. 33), jestli se mají otevřené studie zavřít, nebo se má otevíraná studie přidat k už otevřeným studiím.

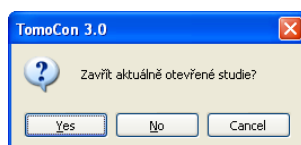

obr. 33 – Okno otázky pro zavření aktuálně otevřených studií

### 3.3.4 TomoCon PACS server

TomoCon může přijmout údaje z jakéhokoliv standardního PACS serveru. Předdefinovaným serverem je TomoCon PACS server, který je připraven na okamžité použití. Údaje na něm jsou zpřístupněny pomocí záložky **PACS studie** dialogu **Vyhledávání studií** (viz obr. 34).

Studie vybraná ze seznamu studií může být přenesena z PACS serveru do lokálního úložiště Lokální studie zmáčknutím tlačítka **Přenést**. Zmáčknutím tlačítka **Otevřít studii** bude studie otevřena v TomoConu okamžitě potom, jak bude získána z PACS serveru.

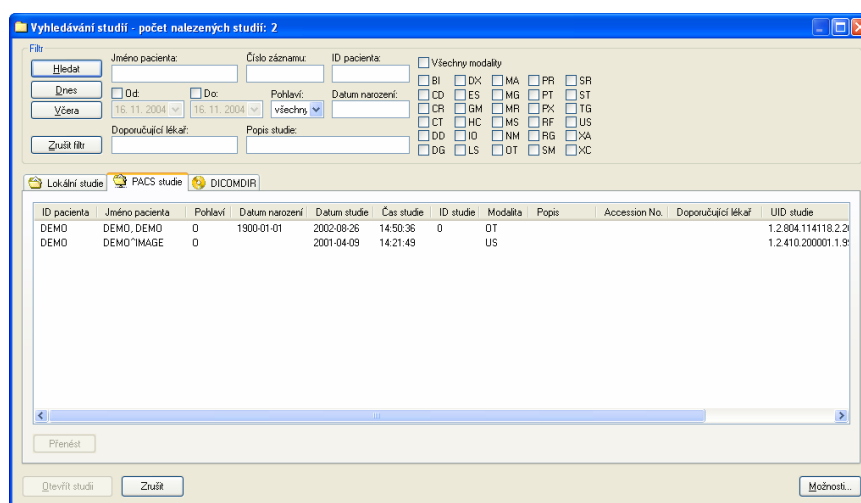

obr. 34 – Dialog Vyhledávání studií na PACS serveru

### 3.3.5 DICOMDIR

Jakékoliv údaje uložené v DICOM formátu, ať už na CD, HD nebo sdíleném síťovém serveru, mohou být otevřeny prostřednictvím záložky **DICOMDIR** (viz obr. 35).

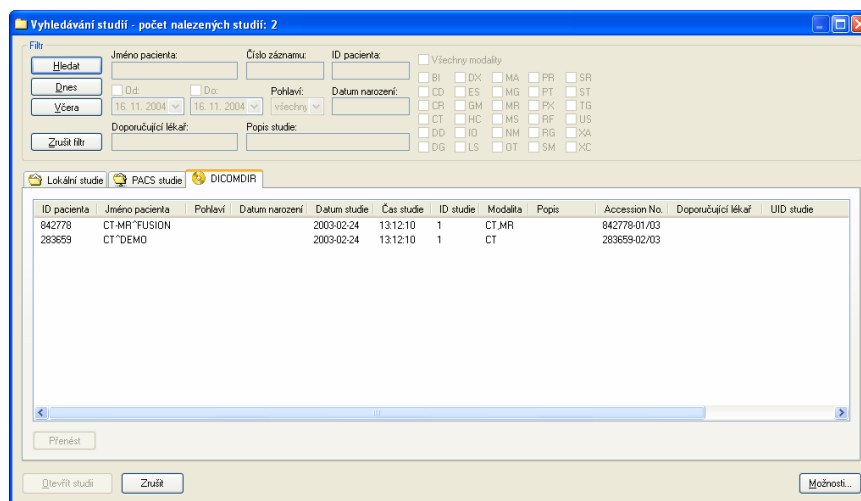

obr. 35 – Dialog DICOMDIR ve Vyhledávání studií

Po zmáčknutí tlačítka **Hledat** je nutné zadat přístupovou cestu k adresáři s DICOM údaji.

V záložce **DICOMDIR** není možno použít pro filtrování údajů žádné nastavení v oblasti **Filtr**.



### 3.3.6 Získání studie z externího zařízení

Na počítačové síti mohou být k dispozici různé zdroje DICOM údajů – PACS servery, snímací zařízení. Po zmáčknutí tlačítka **Možnosti...** je možno nadefinovat a zpřístupnit tyto zdroje DICOM údajů. Po jejich nadefinování (viz kap. **3.3.8 Nastavení**) se nový zdroj DICOM údajů zobrazí jako další úložiště (nová záložka s názvem úložiště) v dialogu **Vyhledávání studií**.

### 3.3.7 Poslání studie na externí údajové zařízení

Údaje pacienta mohou být poslány prostřednictvím počítačové sítě na jakýkoliv PACS server nebo úložiště DICOM údajů. Po výběru konkrétní studie v záložce **Lokální studie** dialogu **Vyhledávání studií** a zmáčknutí tlačítka **Poslat**, je zobrazen dialog **Volba vzdáleného zařízení** (viz obr. 36). V tomto dialogu je třeba vybrat definované úložiště DICOM údajů, do kterého se pošle vybraná studie a zmáčknout tlačítko **OK**. Nadefinovat úložiště DICOM údajů je možno pomocí dialogu **Možnosti** (viz kap. **3.3.8 Nastavení**).

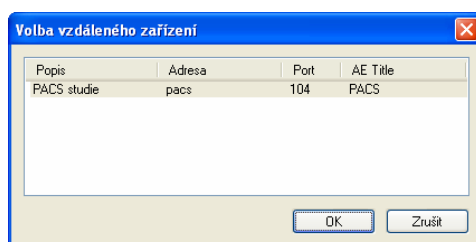

obr. 36 – Dialog Volba vzdáleného zařízení

### 3.3.8 Nastavení

Pomocí dialogu **Možnosti** (viz obr. 37), který se zobrazí po zmáčknutí tlačítka **Možnosti** v dialogu **Vyhledávání studií** je možno nastavit:

- vlastnosti adresáře pro lokální úložiště (**Adresář pro lokální studie**), viz kap. **3.3.8.1 Nastavení lokálního úložiště Lokální studie**,
- nastavení pro příjem DICOM údajů do TomoConu (**Lokální DICOM nastavení**), viz kap. **3.3.8.2 Nastavení DICOM přijímače**,
- nastavení externích zařízení pro výměnu DICOM údajů (**Vzdálená zařízení**), viz kap. **3.3.8.3 Konfigurace externích DICOM zařízení**.

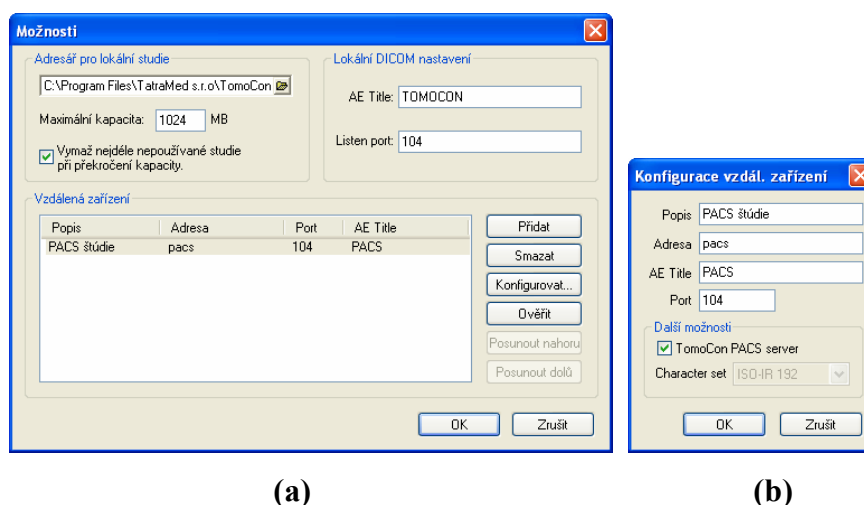

obr. 37 – Dialog Možnosti (a), dialog Konfigurace vzdáleného zařízení (b)

### 3.3.8.1 Nastavení lokálního úložiště Lokální studie

V dialogu **Možnosti** (viz obr. 37 a) je možné definovat adresář pro lokální úložiště Lokální studie. Pokud objem uložených údajů přesáhne maximální povolenou kapacitu (**Maximální kapacita**) budou nejstarší studie vymazány, ale jen v případě, pokud je zaškrtnuta volba **Vymaž nejdéle nepoužívané studie při překročení kapacity**.

### 3.3.8.2 Nastavení DICOM přijímače

TomoCon obsahuje vlastní lokální DICOM přijímač, který automaticky ukládá přijímané údaje pacienta do úložiště Lokální studie. Pro tento přijímač je možno nastavit:

- **AE Title**,
- port pro příjem DICOM údajů (**Listen port**).

### 3.3.8.3 Konfigurace externích DICOM zařízení

Jednotlivé definice DICOM zdrojů údajů mohou být přidány (**Přidat**) a konfigurovány (**Konfigurovat...**). Po zmáčknutí jednoho z těchto tlačítek se objeví konfigurační dialog zařízení (**Konfigurace vzdál. zařízení**) (viz obr. 37 b). Nové zařízení, pojmenované v položce **Popis**, bude zobrazeno v okně **Vzdálená zařízení** a v dialogu **Vyhledávání studií** a je možno k němu přistupovat stejně jako k ostatním údajovým zdrojům.

### 3.4 Nastavení úrovně šedé

Pro zobrazení obrazových údajů pacienta ve správném kontrastu nebo detailů snímků v určité škále šedé může uživatel měnit úroveň šedé v dialogu **Window/Level** (viz obr. 38). Dialog se zobrazí kliknutím na ikonu  **W/L** na panelu nástrojů Standard nebo pomocí menu **Nástroje/ Window/Level...** (3.1.5.3 Menu Nástroje).

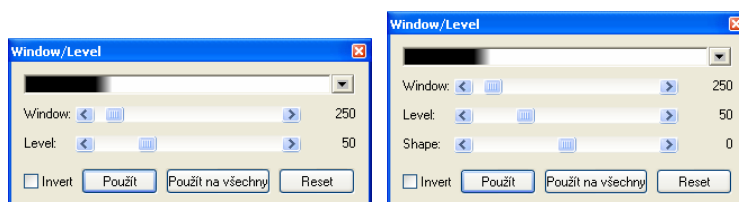

obr. 38 – Varianty dialogu Window/Level

Změny uskutečněné posuvníky **Window** a **Level** budou viditelné jen v aktuálním pohledu a zůstávají platné až do výběru jiného snímku z palety náhledů, kdy se hodnoty window a level nastaví podle vybraného snímku.

Po potvrzení tlačítkem **Použít** se změny uloží do snímku v aktuálním pohledu (což se hned projeví v náhledu). Po potvrzení tlačítkem **Použít na všechny** se změny uskuteční ve všech snímcích aktuální série včetně 3D, MPR, fúzí a ostatních typů pohledů.

Kliknutím na tlačítko **Reset** se obnoví původní hodnoty window a level pro všechny snímky a pohledy patřící sérii snímku v aktuálním pohledu (tyto hodnoty pocházejí přímo ze snímací modalit a nikdy nejsou smazány z pacientových údajů).



Volba **Shape** mění křivku odstupňování přechodů (černá-šedá-bílá) zvolené palety barev. Je možno ji použít, pokud byl nastaven některý z nelineárních typů (**Tvar průběhu**) přechodů v barevné paletě (viz 3.2.4 **Nastavení vlastností TomoConu podle modalit**).



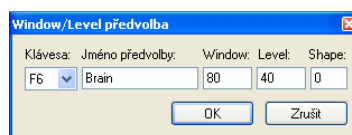

Uživatel si může vytvořit vlastní předdefinované nastavení hodnot window, level a shape kliknutím na malý trojúhelník na pravé straně lišty  v dialogovém okně **Window/Level**. Následným výběrem položky **Nová předvolba...** se otevře dialogové okno **Window/Level předvolba** (viz obr. 39), ve kterém se mění stará, nebo zadávají nová nastavení hodnot window, level a shape. Tato nastavení mohou být přiřazena některé z kláves F2 – F9 pomocí výběru jména klávesy přes položku **Klávesa**. Vlastní předvolby pro vybranou modalitu se uchovávají pod zadaným jménem a aktivují se zmáčknutím zvolené klávesy, nebo přímým kliknutím na nastavení v seznamu nastavení.

Týmto spôsobom se nastavujú hodnoty window, level a shape pro jednotlivé modalitý i v záložce **Nastavení podle modalit** dialogu **Nastavení TomoConu** (viz kap. 3.2.4 **Nastavení vlastností TomoConu podle modalit**).



obr. 39 – Dialog Window/Level předvolba

Hodnoty window a level můžete měnit současně bez spuštění dialogu **Window/Level** a to pomocí myši - kliknutím na položku  **Window/Level** v menu **Snímek** nebo na kontextovém panelu (kurzor myši bude mít  tvar). Potom klikněte do pohledu a posouvejte myš (se zmáčknutým primárním tlačítkem) horizontálně, pak měníte hodnotu window, a vertikálně, pak měníte hodnotu level. Hodnoty window a level se změní okamžitě.

Na optimální nastavení hodnot window a level pacientových snímků můžete použít funkci  **Window/Level výřez** v menu **Snímek** nebo na kontextovém panelu. Nejprve klikněte na ikonu  **Window a level výřez** (kurzor myši bude mít  tvar). Potom klikněte do vybraného pohledu a posouvejte kurzor  pomocí myši (se zmáčknutým primárním tlačítkem) přes oblast. Okolo zvolené oblasti se zobrazí obdélník, který můžete zrušit zmáčknutím klávesy Esc. Po uvolnění tlačítka myši budou úrovně window a level v aktuálním pohledu nastaveny podle optimálních hodnot v tomto obdélníku.

Funkce **Window/Level** a **Window/Level výřez** se aplikují jen do aktuálního pohledu. V případě potřeby je možno aplikovat změny window a level i na snímek výběrem položky **Použit** (což se následně projeví i v paletě náhledů) nebo na všechny snímky aktuální série výběrem položky **Použit na všechny** v kontextovém menu pohledu.



### 3.5 Zmena veľkosti snímku

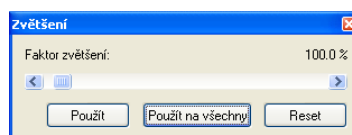



Dialog **Zväčšenie** (viz obr. 40) sa môže použiť na zväčšenie snímku za účelom zobrazenia detailů, např. při konturování malých struktur nebo referenčních bodů. Dialog se spustí kliknutím na ikonu  **Zväčš.** v programovom panelu nástrojů nebo na položku **Zväčšenie...** v menu **Nástroje**.



obr. 40 – Dialog Zväčšenie

**Zväčšenie** môže byť v rozsahu 50 až 1600% a do aktuálneho pohľadu sa aplikuje okamžite. Snímek je možno zväčšiť i použitím myši – otáčením kolečka myši při súčasnom zmáčknutí klávesy Ctrl. Snímek se zväčšuje ze středu pohľadu rovnomerne do všetkých strán. Pokud chcete na zväčšenom snímku zobrazit detail, ktorý je mimo aktuálneho pohľadu, posuňte snímek pomocí funkce **Posunout** z menu **Snímek** nebo zmáčknutím ikony  **Posunout** na kontextovom panelu.



Kliknutím na tlačítko **Použiť** v dialogu **Zväčšenie** se zväčšenie aplikuje na všechny pohľady a náhled snímku v aktuálnom pohľadu, kliknutím na tlačítko **Použiť na všetky** v dialogu **Zväčšenie** se zväčšenie aplikuje na všechny snímky, pohľady a náhledy dané série. Faktor zväčšenie je možno měnit bez spuštění dialogu **Zväčšenie** jen použitím myši po výbere položky  **Zväčšit** v menu **Snímek** nebo na kontextovom panelu nástrojů (kurzor myši bude mít  tvar). Zväčšenie snímku se změni po kliknutí do pohľadu a vertikálnym posunutím kurzoru myši (se zmáčknutým primárnym tlačítkem) v pohľadu. Snímek se rovnomerne zväčšuje z bodu, ve kterém se kliklo myši. Funkci je vhodné použiť při zväčšování konkrétneho detailu.

Použitím funkce  **Zväčšit výřez** v menu **Snímek** nebo na kontextovom panelu nástrojů se zvolená část snímku zväčší na velikost celého pohľadu (zväčšenie do 1600%). Nejprve klikněte na ikonu  **Zväčšit výřez** (kurzor myši bude mít  tvar). Potom klikněte do pohľadu a posouvajte kurzor  pomocí myši (se zmáčknutým primárnym tlačítkem) přes vybranou oblast. Okolo zvolené oblasti se zobrazí obdélnek, který můžete zrušit zmáčknutím klávesy Esc. Po uvolnění tlačítka myši se oblast vyznačená obdélnekem zväčší tak, aby vyplnila celý pohľad.

Funkce **Zväčšit** a **Zväčšit výřez** se aplikují jen do aktuálneho pohľadu. V prípade potreby je možno aplikovat změnu velikosti pohľadu i na snímek výberem položky **Použiť** (což se následně projeví i v panelu náhledů) nebo na všechny snímky aktuální série výberem položky **Použiť na všechny** v kontextovom menu pohľadu.

### 3.6 Zmena veľkosti aktuálneho pohľadu

Veľkosť aktuálneho pohľadu je možné meniť pomocí funkcií položky **Veľkosť pohľadu** v menu **Pohľad** (viz obr. 41) alebo programového panelu nástrojů. Jde o následující činnosti:

-  **Zvětšit pohled** – zvětšení aktuálneho pohľadu. Zvětšování pohľadu je možné jen do té doby, dokud alespoň jeden jeho rozměr nedosáhne odpovídajícího rozměru pracovní plochy,
-  **Zmenšit pohled** – zmenšení aktuálneho pohľadu. Zmenšování pohľadu je možné jen do té doby, dokud nedosáhne původních rozměrů,
-  **Odkrýt pohledy** – nastavení velikosti všech pohľadů na původní velikost.



obr. 41 – Možnosti položky **Veľkosť pohľadu**

### 3.7 Vytvoření sekvencí snímků

Sérii snímků je možné zhruba prohlížet v paletě náhledů. Zmenšené náhledy jsou však poměrně malé a chybí jim jakékoli textové informace. Řešením je vytvořit sekvenci snímků na pracovní ploše kliknutím na položku **Vytvořit sekvenci snímků** v menu **Pohled**.

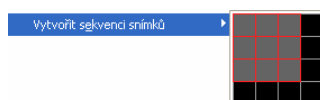

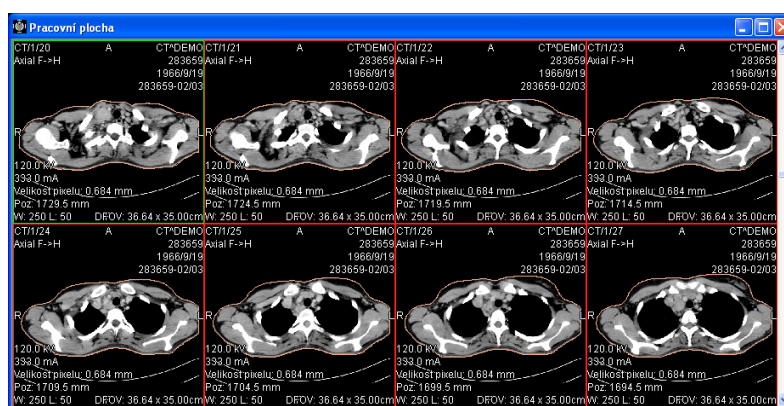

obr. 42 – Položka Vytvořit sekvenci snímků

Zobrazí se malá mřížka ve tvaru aktuálního rozložení pracovní plochy. Po označení skupiny sousedních pohledů v mřížce vznikne mezi nimi zvýrazněná obdélníková plocha označující novou sekvenci. Jednotlivé pohledy sekvence jsou barevně orámované v závislosti na nastavení TomoConu – blíže viz kap. 3.2.5 **Nastavení barev**, (viz obr. 42). Pokud je aktuální pohled součástí sekvence, kliknutím na některý ze zmenšených náhledů se celá sekvence vyplní za sebou následujícími snímky tak, že vybraný zmenšený náhled je zobrazen v aktuálním pohledu (viz obr. 43). Tato sada snímků může být posouvána po jednom snímku výběrem položek **Předch.** a **Násled.** na programovém panelu nástrojů nebo posuvníkem na pravé straně pracovní plochy.



obr. 43 – Sekvence snímků

Je možné vytvořit více sekvencí snímků obsahujících stejné nebo různé série. Není možné definovat překrývající se plochy sekvencí pohledů.

Sekvenci snímků je možno zrušit kliknutím na položku  v menu **Pohled** nebo na kontextovém panelu nástrojů, pokud je aktuální pohled součástí sekvence snímků. Kliknutím na položku  **Smazat všechny pohledy** v menu **Pohled** se zruší všechny definované sekvence.

### 3.8 Synchronizace sérií

Více sérií je možné společně „zamknout“ pro synchronní pohyb v pohledech. Tento mód je možné vybrat kliknutím na položku **Synchronizace sérií** (viz obr. 44) v menu **Pohled**.



obr. 44 – Možnosti položky Synchronizace sérií

K dispozici jsou dva synchronizační módy:

- **A**utomaticky,
- **M**anuálně.

V automatickém módu jsou snímky z různých sérií zobrazeny na stejných nebo odpovídajících pozicích. Pokud se posouvají snímky v jednom pohledu, posouvají se i snímky na stejných nebo odpovídajících pozicích v ostatních svázaných pohledech. (Tento mód není možno použít, pokud byl pacient při vyšetření při jednotlivých sériích odlišně umístěný).

V manuálním módu jsou snímky v pohledech považovány za „zobrazené na odpovídajících pozicích“. Když se posouvají snímky v jednom pohledu, snímky v ostatních pohledech se posouvají přibližně ve stejných odstupech.



### 3.9 Měřicí nástroje

Měřicí nástroje TomoConu slouží na měření vzdáleností, úhlů, ploch, průběhů a popisování vybraných částí obrazových údajů otevřených pacientů. TomoCon poskytuje následující měřicí nástroje:

- **Text** – pro popis určitého místa na snímku (viz kap. **3.9.1 Textová poznámka**),
- **Popis** – pro popis místa na snímku spolu se šipkou směřující k tomuto místu (viz kap. **3.9.2 Popis**),
- **Vzdálenost** – pro měření vzdálenosti mezi dvěma body (viz kap. **3.9.3 Vzdálenost**),
- **Vzdálenosti a úhel** – pro měření úhlů a vzdáleností (viz kap. **3.9.4 Vzdálenosti a úhel**),
- **Sonda** – pro získání hodnoty obrazového bodu (viz kap. **3.9.5 Sonda**),
- Průběh hustoty (**Profil hustoty**) – pro získání grafu průběhu hodnot obrazových bodů mezi dvěma body (viz kap. **3.9.6 Průběh hustoty**),
- **Elipsa** – pro získání statistiky hodnot obrazových bodů v elipse (viz kap. **3.9.7 Elipsa**),
- **Obdélník** – pro získání statistiky hodnot obrazových bodů v obdélníku (viz kap. **3.9.8 Obdélník**),
- **Všeobecná plocha** – pro získání statistiky hodnot obrazových bodů ve všeobecné oblasti (viz kap. **3.9.9 Všeobecná plocha**).

Měřicí nástroje se nacházejí v menu **Měřicí nástroje** (viz kap. **3.1.5.6 Menu Měřicí nástroje**), nebo je je možno aktivovat prostřednictvím panelu nástrojů Měřicí nástroje (viz kap. **3.1.4.4 Panely nástrojů**). Všechny měřicí nástroje jsou jednorázové, tzn. že i při kreslení více měřících nástrojů stejného typu je potřeba měřicí nástroj vždy aktivovat.

Po nakreslení měřícího nástroje je možné nastavit jeho vlastnosti pomocí kontextového menu měřících nástrojů (viz obr. 45). Toto kontextové menu se zobrazí po přesunutí kurzoru myši nad měřicí nástroj (měřicí nástroj se zvýrazní a kurzor myši se změní ze šipky na kříž) a zmáčknutí kontextového tlačítka myši. Následně je možno vykonat tyto akce:

- nastavit velikost písma (**Velikost písma**),
- nastavit barvu měřícího nástroje (**Barva**),
- zachovat nastavení barvy a velikosti písma (**Použít nastavení**):

- pro všechny nově vytvořené měřicí nástroje (**Pro všechny nové**),
- pro nově vytvořené měřicí nástroje téhož typu (**Pro další stejné**),
- přidat, nebo změnit poznámku k měřicímu nástroji (**Změnit text**),
- smazat měřicí nástroj (**Smazat**),
- zamknout/odemknout měřicí nástroj pro posun ve snímku, vymazání a výše uvedené úpravy (**Zamknuto**).

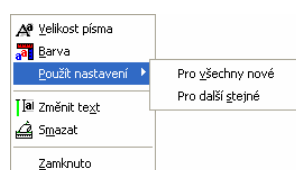

obr. 45 – Kontextové menu měřících nástrojů

K měřícím nástrojům, které vymezují plochu (Elipsa, Obdélník, Všeobecná oblast) je přidána v kontextovém menu volba **Zobrazit text** (viz obr. 46), pomocí které se může zobrazit/skrýt:

- velikost ohraničené oblasti (**Velikost**),
- minimální hodnota (**Min**),
- maximální hodnota (**Max**),
- průměrná hodnota (**Průměr**),
- **Odchylka**.

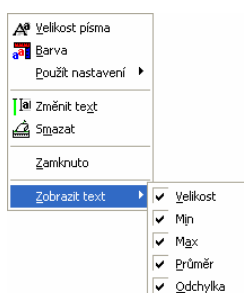

obr. 46 – Kontextové menu pro Elipsu, Obdélník a Všeobecnou oblast

K měřicímu nástroji Průběh hustoty je přidána volba **Zobrazit/Skrýt graf** (viz kap. 3.9.6 Průběh hustoty)

Při přesunu kurzoru myši nad měřicí nástroj a následném zvýraznění měřicího nástroje (a změně vzhledu kurzoru myši ze šipky na kříž) je možné kromě zobrazení kontextového menu přesunout měřicí nástroj na jiné místo v rámci pohledu. Přesun

můžete provést se zmáčknutým primárním tlačítkem myši, které uvolníte nad cílovým místem. S měřicím nástrojem se přesune i text.

V případě, že se jedná o čárový měřicí nástroj, je též možné přesunout jen jeden koncový bod měřicího nástroje. Pohybem myši nad vybraným koncovým bodem se tento bod změni na červené kolečko (viz obr. 48) a se zmáčknutým primárním tlačítkem myši se může přesunout na jiné místo.

Po přesunu měřicího nástroje nebo jeho bodu jsou zobrazované údaje okamžitě přepočítány.

Součástí měřicích nástrojů jsou i textová pole, která se po přechodu kurzoru myši nad nimi uzavřou do obdélníku stejné barvy jako je samotný měřicí nástroj. Současně se změni kurzor myši ze šipky na kříž. Pak se může se zmáčknutým primárním tlačítkem myši změnit poloha textového pole vzhledem k měřicímu nástroji. Při následném přesunu celého měřicího nástroje i s textovými poli zůstávají změněné polohy textových polí vzhledem k měřicímu nástroji zachovány.

TomoCon provádí pro snímky pacientů s transformací (**3.1.2.1 Transformace snímku**) výpočet skutečné vzdálenosti bodů nebo obsahu plochy automaticky. Při snímcích bez transformace (viz kap. **3.1.2.2 Chybějící transformace**) nejsou vždy ve vstupních údajích studie pacienta dostatečné informace pro výpočet těchto vzdáleností nebo obsahů, proto se udávají počtem zobrazovacích bodů (pixelů). Samotný přepočet na délkové jednotky (mm), resp. plošné jednotky (cm<sup>2</sup>) nebo jejich změna se může dělat manuálně pomocí kalibrace (viz kap. **3.9.10 Kalibrace**).

### 3.9.1 Textová poznámka

Krátké textové poznámky můžete vepsat přímo do snímku blízko důležité struktury nebo objektu pomocí měřicího nástroje Text. Měřicí nástroj zapnete kliknutím na položku **[a] Text** v menu **Měřicí nástroje** nebo na panelu nástrojů **Měřicí nástroje**.

Dále klikněte na bod ve snímku, ke kterému se má vázat poznámka. Otevře se malý bílý textový editační obdélník (viz obr. 47). Vepište požadovaný text a zmáčkněte klávesu Enter.

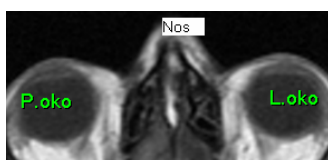

obr. 47 – Textové poznámky

### 3.9.2 Popisovač

Krátké textové poznámky, ktoré ukazujú na dôležitou štruktúru alebo objekt, môžete vepsať priamo do snímku pomocí mēřícího nástroje Popis. Aktivujete ho kliknutím na položku  **Popis** v menu **Mēřící nástroje** nebo na panelu nástrojů **Mēřící nástroje**.

Potom klikněte na bod ve snímku, ke kterému se má vázat poznámka. Táhněte myšičí tenkou čarou na místo, kde má být text šipky umístěn. Po dalším kliknutí se otevře malý bílý textový editační obdélník. Vepište požadovaný text a zmáčkněte klávesu Enter (viz obr. 48).

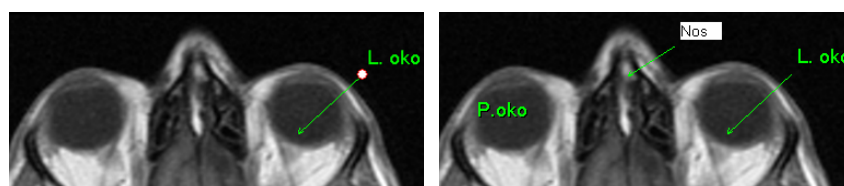

obr. 48 – Popisovač

### 3.9.3 Vzdálenost

Mēření vzdálenosti zapnete kliknutím na položku  **Vzdálenost** v menu **Mēřící nástroje** nebo na panelu nástrojů **Mēřící nástroje**.

Potom klikněte na prvni a na druhý bod, čímž stanovíte mēřící čáru. Vzdálenost medzi body bude zobrazena v blízkosti druhého bodu (viz obr. 49).

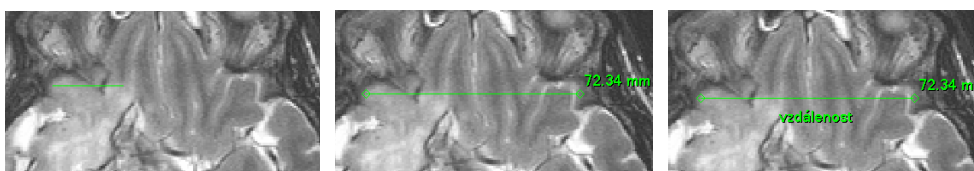

obr. 49 – Vzdálenost medzi dvoma body

### 3.9.4 Vzdálenosti a úhel

Mēření vzdáleností a úhlů aktivujete kliknutím na položku  **Vzdálenosti a úhel** v menu **Mēřící nástroje** nebo na panelu nástrojů **Mēřící nástroje**.

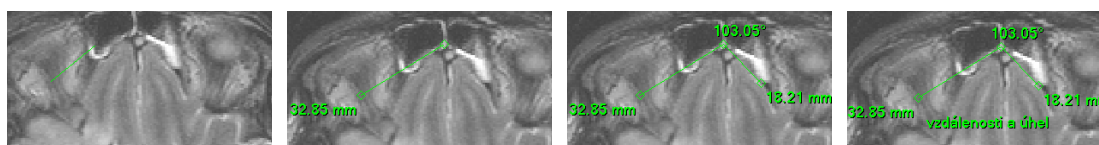

obr. 50 – Vzdálenosti a úhel medzi třemi body

Definování tohoto měřicího nástroje je podobné jako měření vzdálenosti s tím rozdílem, že je nutné zadat navíc třetí bod. Po nakreslení budou zobrazeny obě vzdálenosti a úhel mezi délkovými čarami (viz obr. 50).

### 3.9.5 Sonda

Měřicí nástroj Sonda aktivujete kliknutím na položku  **Sonda** v menu **Měřicí nástroje** nebo na panelu nástrojů **Měřicí nástroje**. Dále klikněte na požadovaný bod. Hodnota tohoto bodu se zobrazí blízko definovaného místa (viz obr. 51).

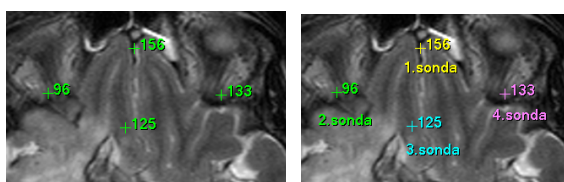

obr. 51 – Sondy v různých bodech

### 3.9.6 Průběh hustoty

Průběh hustoty můžete zobrazit po kliknutí na položku  **Profil hustoty** v menu **Měřicí nástroje** nebo na panelu nástrojů **Měřicí nástroje**.

Dále klikněte na první bod primárním tlačítkem myši. Tlačítko držte a táhněte měřicí čáru. Měřicí čáru ukončíte puštěním tlačítka myši. Charakteristiky všech obrazových bodů pod měřicí čárou budou sumarizovány a zobrazeny do samostatného okna (viz obr. 52).

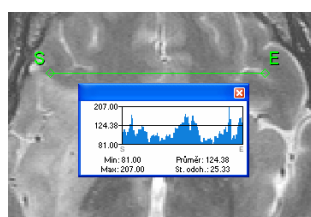

obr. 52 – Průběh hustoty na čáře mezi dvěma body

V otevřených studiích můžete vytvořit v různých snímcích více měřících čar. Jejich průběhy hustot jsou zobrazeny v oknech, které se dají kvůli přehlednosti dočasně skrýt pomocí tlačítek  v pravých horních rozích oken. Skrytý průběh hustoty zviditelníte přesunem myši na měřicí čáru a následujícím zmáčknutím kontextového tlačítka myši. Pak se rozbalí nabídka, kde klikněte na volbu **Zobrazit/Skrýt graf** (viz obr. 53).

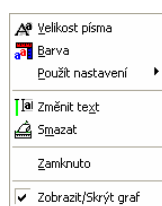

obr. 53 – Kontextové menu pro průběh hustoty

### 3.9.7 Elipsa

Kreslení měřicího nástroje Elipsa aktivujete kliknutím na položku  **Elipsa** v menu **Měřicí nástroje** nebo na panelu nástrojů **Měřicí nástroje**.

Dále klikněte na libovolný bod primárním tlačítkem myši, držte a táhněte elipsu mezi ním a kurzorem myši. Charakteristiky všech obrazových bodů uvnitř elipsy budou sumarizovány a zobrazeny nad elipsou (viz obr. 54).

Elipsu můžete přesouvat v obraze na libovolné místo pomocí myši, nebo ji měnit taháním za rohy obdélníka ohraničujícího elipsu. Zobrazené hodnoty budou po přesunu nebo změně elipsy přepočítány.

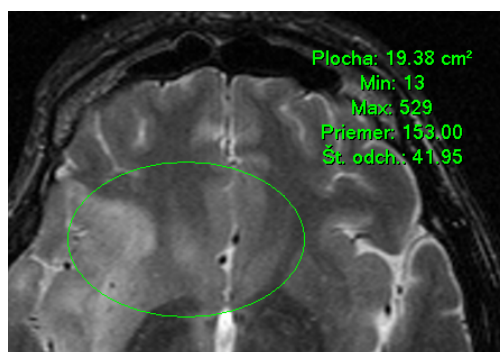

obr. 54 – Elipsa

### 3.9.8 Obdélník

Kreslení měřicího nástroje Obdélníka aktivujete kliknutím na položku  **Obdélník** v menu **Měřicí nástroje** nebo na panelu nástrojů **Měřicí nástroje**.

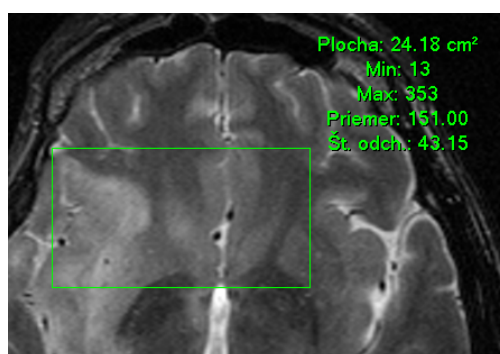

Potom klikněte na libovolný bod primárním tlačítkem myši, držte a táhněte obdélník mezi ním a kurzorem myši. Charakteristiky všech obrazových bodů uvnitř obdélníka budou sumarizovány a zobrazeny nad ním (viz obr. 55).



obr. 55 – Obdĺník



Obdĺník môžete presouvať na libovolné miesto v obraze pomocí myši, alebo menit jeho velikost taháním za některý z rohů. Zobrazené hodnoty budou po přesunu nebo změně obdĺníka přepočítány.

### 3.9.9 Všeobecná plocha

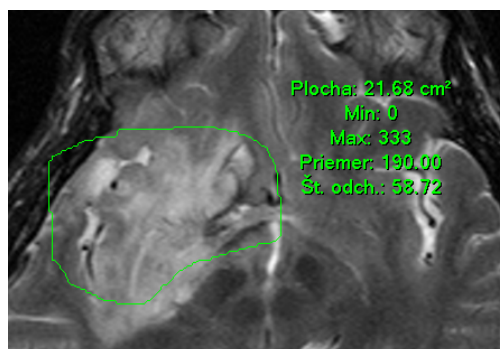
Kreslení měřicího nástroje Všeobecné plochy začněte po kliknutí na položku  **Všeobecná plocha** v menu **Měřicí nástroje** nebo na panelu nástrojů **Měřicí nástroje**. Uzavřenou oblast nakreslíte tažením kurzoru  se zmáčknutým primárním tlačítkem myši. Charakteristiky všech obrazových bodů uvnitř plochy budou sumarizovány a zobrazeny vedle ní (viz obr. 56).



obr. 56 – Všeobecná plocha

Po opětovném kliknutí na ikonu  **Všeobecná plocha** můžete část oblasti dodatečně přidat při současném zmáčknutí klávesy Ctrl a kreslení přidávané oblasti myši, což je indikováno tvarem kurzoru , nebo odebrat při současném zmáčknutí klávesy Shift a kreslení odebírané oblasti myši, což je indikováno tvarem kurzoru . Plochu můžete přesouvat na libovolné místo v obraze pomocí myši podobně jako elipsu nebo obdĺník. Zobrazené hodnoty budou po přesunu plochy nebo její změně přepočítány.

### 3.9.10 Kalibrace

Pro snímky bez transformace, kde není k dispozici velikost zobrazovacího bodu, je možné použít na přibližný výpočet vzdálenosti dvou bodů kalibraci.

Kalibrace se aktivuje výběrem položky **Kalibrace** (viz obr. 57) v kontextovém menu měřicího nástroje typu vzdálenost.

Po výběru položky **Kalibrace** se zobrazí dvě volby:

- **Kalibrovat měření** – otevření dialogu **Kalibrace** (viz obr. 57) na definování kalibrace,
- **Použít na celou sérii** – aplikování definované kalibrace v celé sérii.

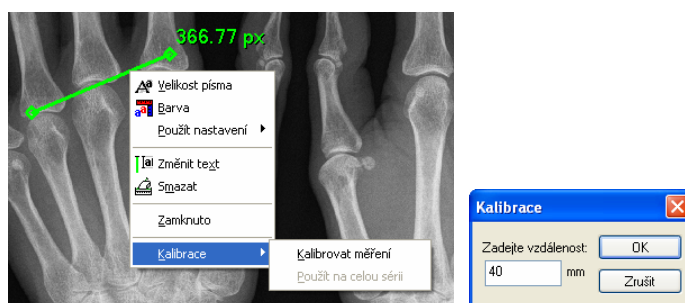

obr. 57 – Kontextové menu pro kalibraci a dialog Kalibrace

Dialog **Kalibrace** umožňuje definovat kalibraci zadáním délky vybrané úsečky v milimetrech do položky **Zadejte vzdálenost**. Po potvrzení tlačítkem **OK** se všechny naměřené vzdálenosti a plochy ve snímku přepočtou podle definované kalibrace.

Při kalibrovaných snímcích bez transformace se může kalibrace změnit opět prostřednictvím dialogu **Kalibrace**. Před jeho otevřením se objeví okno (viz obr. 58), které vás upozorní, že daný snímek je už kalibrován.

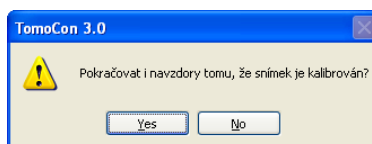

obr. 58 – Dialogové okno o kalibrování snímku

Podobně při pokusu o změnu kalibrace v sérii, kde už jsou kalibrované snímky, pomocí volby **Použít na celou sérii** se objeví okno (viz obr. 59), které vás upozorní, že snímky v sérii jsou už kalibrované.



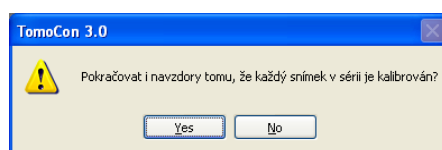

obr. 59 – Dialogové okno o kalibrování každého snímku v sérii

**Upozornění!** Kalibrace se nedá použít na snímky s transformací.

### 3.9.11 Zobrazení/ukrytí měřicích nástrojů



Kliknutím na položku  (menu **Pohled/Měřicí nástroje** nebo **Pohled/Panely nástrojů/Měřicí nástroje**) můžete zobrazit/skrýt měřicí nástroje ve všech pohledech všech pracovních ploch TomoConu.

### 3.9.12 Odstranění měřicích nástrojů

Měřicí nástroj můžete odstranit kliknutím kontextového tlačítka myši na měřicí nástroj a výběrem volby **Smazat** z kontextového menu **Měřicí nástroje** nebo pomocí dialogového výběru ze seznamu měřicích nástrojů (viz kap. 3.9.13 **Seznam měřicích nástrojů**).

Všechny měřicí nástroje definované ve všech otevřených studiích můžete vymazat po kliknutí na položku  v menu **Měřicí nástroje**.

Kliknutím na položky v menu **Měřicí nástroje/Smazat** můžete provést odstranění měřicích nástrojů:

- v aktuálním pohledu –  **Smazat všechny ve snímku**,
- v aktuální sérii –  **Smazat všechny v sérii**,
- v aktuální studii –  **Smazat všechny ve studii**.

### 3.9.13 Seznam měřicích nástrojů

Po výběru položky **Seznam měření...** v menu **Měřicí nástroje** se otevře dialogové okno **Seznam měření**, ve kterém je seznam všech nakreslených měřicích nástrojů v otevřených studiích (viz obr. 60).

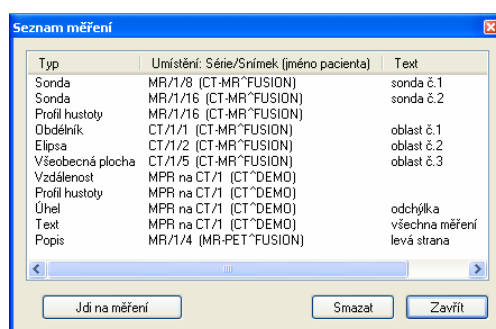

obr. 60 – Dialog Seznam měření

V prvním sloupci je typ příslušného měřicího nástroje, ve druhém sloupci je určený snímek, ke kterému měřicí nástroj patří. V posledním sloupci je popis měřicího nástroje.

Po vyznačení měřicího nástroje a zmáčknutí tlačítka **Jdi na měření** se v aktuálním pohledu zobrazí snímek, ve kterém je vybraný měřicí nástroj. Tlačítkem **Smazat** se vybraný měřicí nástroj vymaže ze seznamu i ze snímku.

### 3.10 Přehrávání víceobrázkových snímků





Některá snímací zařízení (XA, USG, MR, a pod.) dokážou zachytit celou sekvenci snímků v určitém časovém intervalu a uložit je jako jeden víceobrázkový snímek. TomoCon poskytuje možnost přehrání takovýchto snímků. Navíc poskytuje i možnost klasického přehrávání vybrané série po jednotlivých snímcích. Na uvedené přehrávání se používá dialog **Přehrávání** (viz obr. 61).

Dialog **Přehrávání** se spustí kliknutím na ikonu  **Přehrát** na panelu nástrojů Standard nebo na položku **Přehrávání...** v menu **Nástroje**.



obr. 61 – Dialog Přehrávání

Dialog **Přehrávání** umožňuje zvolit:

- směr přehrávání snímků:
  -  – dopředu,
  -  – dozadu,
-  – pozastavení přehrávání,
- způsob opakovaného přehrávání snímků:
  - jen zvoleným směrem (**Dokola**),
  - střídavě v obou směrech (**Tam a zpět**),
- rychlost přehrávání (**FPS** – frames per second) – počet snímků za sekundu,
- automatické spuštění přehrávání (**Auto**) – po zaškrtnutí této položky a zavření dialogu **Přehrávání** bude přehrávání v aktivním pohledu zastaveno, ale po jeho opětovném otevření bude automaticky spuštěno,
- zapnutí celoobrazovkového módu kliknutím na ikonu  (viz kap. 3.10.1 **Celoobrazovkové zobrazení**).

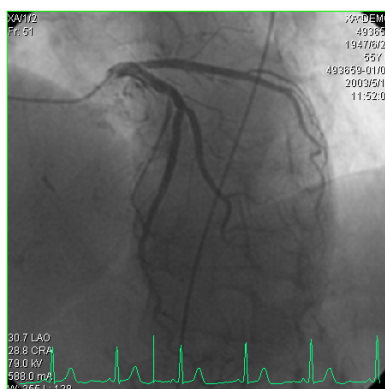

obr. 62 – Pohled Přehrávání víceobrázkového snímku s křivkou EKG

Pokud víceobrázkový snímek obsahuje křivky (jako EKG), tyto mohou být vykresleny do snímku, pokud je zvolena možnost **Křivky** v nabídce **Pohled** (viz obr. 62). Při přehrávání je aktuální pozice v sekvenci snímků vyznačena v křivce malou vertikální čarou.

V případě povolení možnosti **Dvojklik spustí/zastaví přehrávání** v nastaveních TomoConu (viz kap. 3.2.2 **Mapování funkcí na kolečko a tlačítka myši**) je možné spustit nebo zastavit přehrávání víceobrázkového snímku v aktuálním pohledu jednoduchým dvojklikem levého tlačítka myši.

### 3.10.1 Celobrazovkové zobrazení

Po kliknutí na ikonu  v dialogovém okně **Přehrávání** nebo dvojitým kliknutím na libovolný snímek nebo zmenšený náhled (pokud je tato možnost nastavena – viz kap. 3.2.1 **Všeobecné uživatelské nastavení**), se TomoCon přepne do Celobrazovkového módu (Prezentačního módu), který je upraven pro projekce v zatemněných místnostech.

Celobrazovkový mód zobrazuje jen jeden pohled a umožňuje:

- prohlížet snímky ve víceobrázkovém režimu v sekci **Přehrávání** (blíže viz kap. 3.10 **Přehrávání víceobrázkových snímků**),
- vybrat sérii snímků a pomocí pohybu ve směru šipek konkrétní snímek (**Volba série a snímku**),
- nastavit hodnoty window, level, případně shape (**Window/Level**), (viz kap. 3.4 **Nastavení úrovně šedé**).

Celobrazovkový mód ukončíte kliknutím na ikonu  v sekci **Přehrávání** Celobrazovkového módu nebo zmáčknutím klávesy Esc na klávesnici.

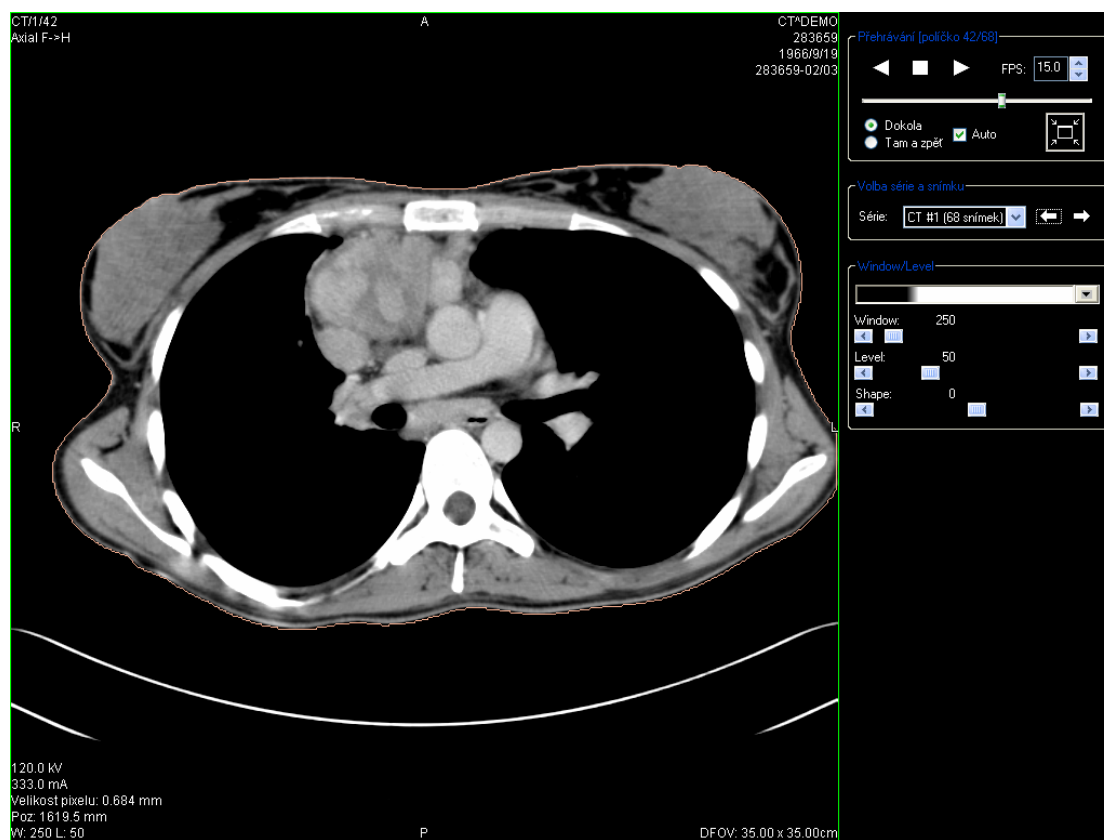

obr. 63 – Celobrazovkový mód

### 3.11 Konturovaní pacienta – vytváření ROI

Konturovaní pacienta je používané při dvojrozměrném (2D) zobrazování a slouží ke zvýraznění a lepšímu zobrazení příslušných anatomických struktur pacienta jejich barevným zvýrazněním (viz obr. 64). V případě vytvoření kontur na více snímcích se automaticky vytvoří ROI (Region Of Interest), který je následně možné zobrazit v prostoru při trojrozměrném (3D) zobrazování pacienta. Automaticky je vypočítán i objem každého ROI (v  $\text{cm}^3$ ).

**Upozornění!** Vypočítaný objem ROI je závislý na nastavení rozlišení pro konkrétní ROI (viz kap. 3.11.6 Definování vlastností ROI).

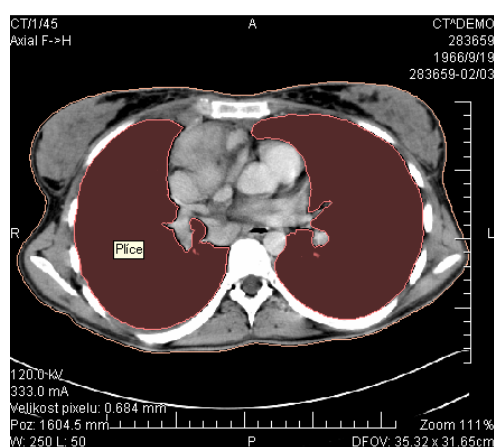

obr. 64 – Příklad definované ROI

Kontury a ROI se definují pomocí dialogu **Vlastnosti ROI** (viz obr. 65). Dialog se spustí kliknutím na ikonu  **ROI** na programovém panelu nástrojů nebo pomocí volby **Nástroje / ROI...**

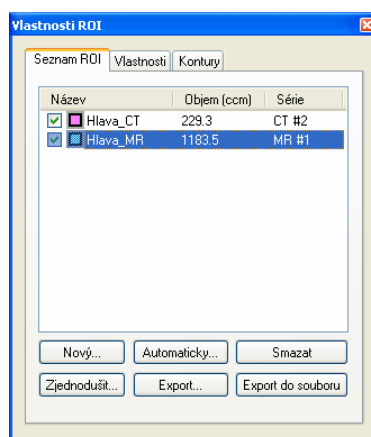

obr. 65 – Dialog Vlastnosti ROI, záložka Seznam ROI

Dialog **Vlastnosti ROI** umožňuje:

- definování nového ROI – záložka **Seznam ROI**, tlačítko **Nový...** (viz kap.3.11.1 **Definování nového ROI**),
- automatické ohraničení struktur v obrazových údajích pacienta – záložka **Seznam ROI**, tlačítko **Automaticky...** (viz kap.3.11.2 **Automatické konturování struktur**),
- vymazání ROI vybraného ze seznamu – záložka **Seznam ROI**, tlačítko **Smazat**,
- zjednodušení ROI vybraného ze seznamu – záložka **Seznam ROI**, tlačítko **Zjednodužit...** (viz kap. 3.11.3 Zjednodušení ROI),
- kopírování ROI vybraného ze seznamu do jiné série – záložka **Seznam ROI**, tlačítko **Export...** (viz kap. 3.11.4 **Kopírování ROI**),
- export ROI vybraného ze seznamu do souboru – záložka **Seznam ROI**, tlačítko **Export do souboru** (viz kap. 3.11.5 **Export ROI do souboru DXF nebo VTK**),
- definovat vlastnosti vybraného ROI – záložka **Vlastnosti** (viz kap. 3.11.6 **Definování vlastností ROI**),
- definování ROI – záložka **Kontury** (viz kap. 3.11.7 **Definování kontur**).

### 3.11.1 Definování nového ROI

Nový ROI přidáte do seznamu všech ROI kliknutím na tlačítko **Nový...** v záložce **Seznam ROI** dialogu **Vlastnosti ROI** (viz obr. 65). Pokud je aktuální pohled prázdný, otevře se dialog **Nový ROI** s možností výběru série (viz obr. 66).

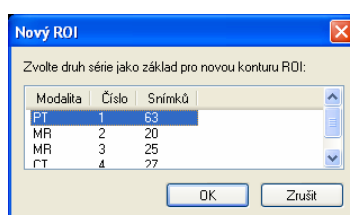

obr. 66 – Dialog Nový ROI

Jinak se nový ROI definuje pro sérii snímků v aktuálním pohledu. Do seznamu existujících ROI se přidá nový řádek se jménem “Nový ROI ...” a s náhodně vygenerovanou barvou. Pořadové číslo nového ROI se generuje v rámci jedné série vzestupně

Název	Objem (ccm)	Série
<input checked="" type="checkbox"/> Nový ROI #1	0.0	MR #1

Výpočet objemu není možný, pokud není ROI definován alespoň v jednom snímku. Objem ROI (v cm<sup>3</sup>) se potom zobrazí za jménem ROI.

Zaškrťovací políčka na levé straně při jménu ROI určují, jestli se tyto ROI zobrazí/nezobrazí ve všech pohledech.

**Pozor!** Tento způsob definování ROI je nutný při manuální tvorbě ROI, při automatických konturováních se ROI generuje automaticky (viz kap. 3.11.2 **Automatické konturování struktur**).

### 3.11.2 Automatické konturování struktur

Kliknutím na tlačítko **Automaticky...** v záložce **Seznam ROI** dialogu **Vlastnosti ROI** (viz obr. 65) se zobrazí dialog **Automatický ROI** (viz obr. 67) pro automatické konturování povrchu vybraného ROI.

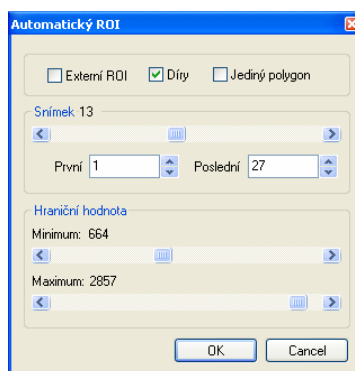

obr. 67 – Dialog Automatický ROI pro automatické konturování

Dialog **Automatický ROI** má následující ovládací prvky:

- **Snímek** – pomocí posuvníku se zvolí oblast snímků – výběrem vhodného prvního (**První**) a posledního (**Poslední**) snímku, které se použijí na automatické vyhledávání kontur,
- **Hraniční hodnota** – pomocí posuvníku se zvolí hraniční level hodnoty (**Minimum** a **Maximum**) pro proces vyhledávání. Za shodné budou považovány všechny hodnoty úrovně šedé v rámci zvoleného rozsahu hraničních hodnot. V aktuálním pohledu budou vybrané údaje zobrazeny bílou barvou, ostatní budou černé (viz obr. 68).
- Typ automatického kontúrovania:
  - **Externý ROI** – z každej snímky sa vyberie jeden objekt s najväčšou plochou podľa nastavenia minimálnej prahovej hodnoty,



- **Diery** – pri automatickom kontúrovaní sa budú v snímkach vyhľadávať aj diery podľa nastavenia minimálnej a maximálnej prahovej hodnoty,
- **Jediný polygón** – pri automatickom kontúrovaní sa bude z každej snímky vyberať iba jediný polygón bez dier podľa nastavenia minimálnej a maximálnej prahovej hodnoty.

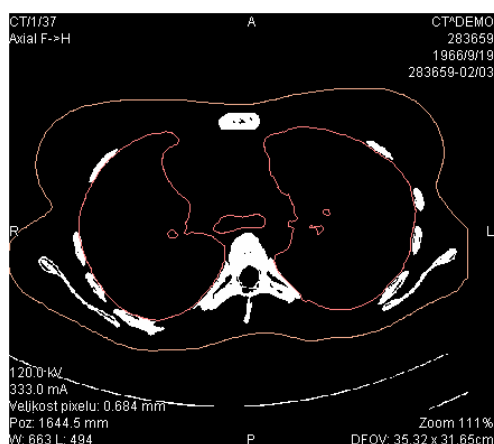

obr. 68 – Segmentovaný snímek s nastavením hraničných hodnot pro konturování kostí

Pro kontrolu, jestli se zvoleným nastavením **Hraniční hodnota** získaly očekávané výsledky a vnitřní části ploch jsou bílé, se doporučuje zkontrolovat celou oblast snímků pomocí posuvníku **Snímek**. Po zmáčknutí tlačítka **OK** začne automatický vyhledávací proces (viz obr. 69).

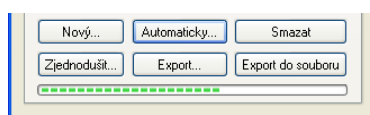

obr. 69 – Dialog Vlastnosti ROI, probíhá proces automatického konturování

### 3.11.3 Zjednodušení ROI

Kliknutím na tlačítko **Zjednodušit...** v záložce **Seznam ROI** dialogu **Vlastnosti ROI** (vid' obr. 65) se zobrazí dialog **Zjednodušení ROI** (vid' obr. 70) pro zjednodušení vybraného ROI.

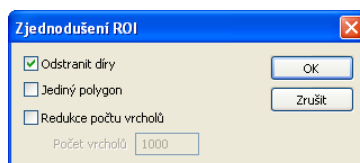

obr. 70 – Dialóg Zjednodušení ROI

Dialog **Zjednodušenie ROI** poskytuje nasledujúce možnosti zjednodušenia:

- **Odstrániť dírky** – z každej kontury budú odstránené dírky,
- **Jediný polygon** – na každom snímku zůstane len jeden polygon a súčasne sa odstraní i dírky,
- **Redukcia počtu vrcholů** – každý polygon každej kontury bude redukovaný na zadaný počet vrcholů

Po výbere typu zjednodušenia a zmáčknutí tlačítka **OK** sa začne automatický zjednodušovací proces (vid' obr. 69). Pri zjednodušení jsou navíc ve snímcích bez kontur dopočítány kontury podle ROI, který dané snímky přetíná.

### 3.11.4 Kopírování ROI

ROI je možno kopírovat medzi dvěma libovolnými registrovanými sériemi (viz kap. Error! Reference source not found. ). Tímto postupem je možno zvýrazniť objekty, ktoré jsou lépe viditeľné v inej sérii.

Po výbere príslušného ROI ze seznamu **Seznam ROI** dialogu **Vlastnosti ROI** a zmáčknutí tlačítka **Export...** se otevře dialog **Export ROI** (viz obr. 71). V tomto dialogu se specifikuje cílová série pro kopírování ROI. Po vybrání cílové série a zmáčknutí tlačítka **OK** vznikne v cílové sérii nový ROI.

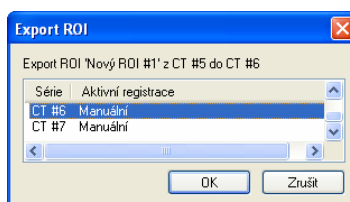

obr. 71 – Dialog Export ROI

### 3.11.5 Export ROI do souboru DXF nebo VTK

ROI je možno exportovat do souboru ve formátu AutoCAD DXF nebo VTK. Po výbere příslušného ROI ze seznamu **Seznam ROI** dialogu **Vlastnosti ROI** a zmáčknutí tlačítka **Export do souboru** se otevře dialog **Export** (viz obr. 72).

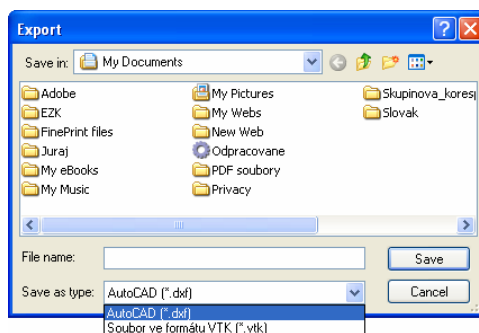

obr. 72 – Dialog Export

Vyberte požadovaný formát souboru, jméno a cílový adresář. Zmáčkněte tlačítko **Save** pro uskutečnění exportu.

### 3.11.6 Definování vlastností ROI

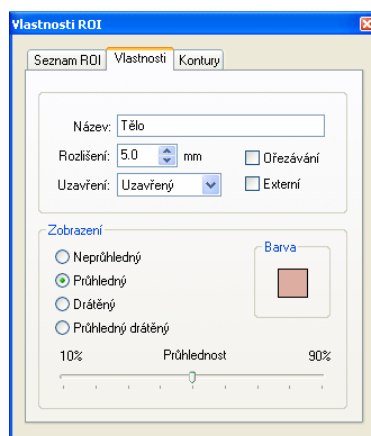

obr. 73 – Dialog Vlastnosti ROI , záložka Vlastnosti

Vlastnosti ROI vybraného ze seznamu **Seznam ROI** dialogu **Vlastnosti ROI** je možno měnit pomocí záložky **Vlastnosti** téhož dialogu (viz obr. 73).

Záložka **Vlastnosti** má následující položky:

- **Název** – jméno ROI,
- **Rozlišení** – specifikování jemnosti kontur , ze kterých se ROI skládají. Při jemnějším rozlišení je možno konturovat menší detaily, ale rychlost grafického zobrazení při velkých složitých konturách může výrazně poklesnout. Naopak, při hrubém rozlišení bude rychlost grafického zobrazení vyšší a velké kontury (jako hlava, tělo) budou lépe vyhlazené, velmi malé detaily nebo objekty mohou částečně zmizet. Po upravení hodnoty **Rozlišení** není ROI objektu ihned přepočítán. Je potřeba ukončit práci v záložce

**Kontury**, aby bylo možno začít výpočet. Práce se ukončí výběrem jiné záložky;

- **Uzavření** – určuje, zda bude vybraný ROI zobrazen v 3D pohledu:
  - shora i zdola otevřený (**Otevřený**),
  - shora i zdola uzavřený (**Uzavřený**),
  - **Shora otevřený**,
  - **Zdola otevřený**,
- **Ořezávání** – určuje, zda bude část ROI v 3D pohledu ořezaná podle vybraných řezných rovin, nebo ne,
- **Externí** – určuje vybraný ROI jako základní („Master“) pro odřezání rovin 3D MPR (viz kap. 3.14.1 **Nastavení 3D pohledu**). V každé sérii může být jen jeden ROI definovaný jako základní.
- **Zobrazení** – specifikuje techniku, jakou se ROI zobrazí v 3D pohledu:
  - **Neprůhledný** – ROI se zobrazí jako pevný, neprůhledný objekt. Kliknutím na povrch ROI objektu dostaneme novou pozici aktuálního bodu;
  - **Průhledný** – ROI se zobrazí jako průhledný objekt s možným výběrem stupně průhlednosti;  
**Upozornění!** Kliknutím na průhledný objekt není možné získat pozici aktuálního bodu. (Průhledné objekty jsou považované za objekty bez povrchu). Místo toho se zobrazí pozice na povrchu nejbližšího pevného objektu ležícího za ním;
  - **Drátěný** – ROI se zobrazí jako skupina kontur ROI (wire-frame model),
  - **Průhledný drátěný** – ROI je kombinací průhledného objektu a skupiny kontur,
  - **Barva** – nastavení barvy ROI,
- **Průhlednost** – určuje stupeň průhlednosti ROI, s rostoucí procentuální hodnotou je ROI neprůhlednější.

### 3.11.7 Definování kontur

ROI se skládá z kontur, které mohou být manuálně editované pomocí záložky **Kontury** dialogu **Vlastnosti ROI** (viz obr. 74).

K dispozici jsou tři editovací nástroje indikované ikonami:

- **Tužka** – konturování oblasti volnou rukou,

- **Polygon** – konturovaní oblasti pomocí polygonu,
- **Magic Wand** – konturovaní oblasti pomocí sjednocování sousedních bodů s podobnou hodnotou úrovně šedé s následujícími možnostmi:
  - **3D**, konturovaní s vybraným rozsahem úrovně šedé bude aplikováno na všechny zbývající snímky série,
  - **Díry**, do oblasti nebudou zahrnuty uvnitř ohraničené oblasti s odlišnou level hodnotu (díry),

**Jediný polygon**, výsledná oblast je tvořena jen jedním polygonem.

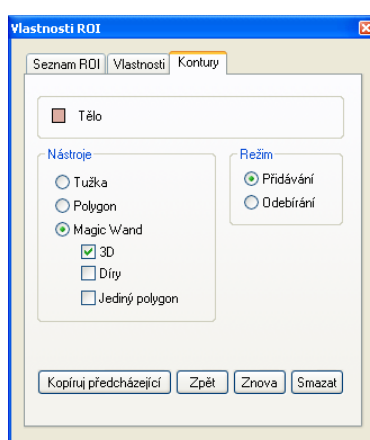







obr. 74 – Dialog Vlastnosti ROI, záložkam Kontury

V kombinaci se dvěma základními způsoby úprav oblastí:

- **Přidávání**,
- **Odebírání**

je k dispozici šest režimů kreslení kontur(indikovaných tvarem kurzoru):

-  **Tužka / Přidávání** – obkreslení kontury tažením čáry se zmáčknutým primárním tlačítkem myši. Po uvolnění primárního tlačítka myši se první a poslední bod čáry spojí a vytvoří se uzavřená kontura. Plocha ohraničená čarou bude tvořit novou konturu, nebo se spojí s existující konturou;
-  **Tužka / Odebírání** – odstranění části existující kontury obkreslením části, která má být z kontury odstraněna. Oblasti překrytí se odstraní;
-  **Polygon / Přidávání** - obkreslení kontury bod po bodu. Jednotlivé body budou pospojovány rovnými čarami. Oblast polygonu bude uzavřena po kliknutí v blízkosti prvního bodu polygonu (kurzor myši pak bude mít tvar). Plocha ohraničená konturou bude tvořit novou konturu, nebo se spojí s existující konturou;

-  **Polygon / Odebíraní** – odstranění části existující kontury. Bod po bodu se obkreslí části, které mají být odstraněny. Oblasti překrytí se odstraní;
-  **Zvětšování oblasti / Přidávání** – po zmáčknutí primárního tlačítka myši uvnitř jednodílné oblasti (kost, tkáň) a jejím posouváním (posun myši způsobí změnu faktoru podobnosti) se postupně ohraničí sousední obrazové body s podobnou level hodnotou jako má kliknutý bod. Ohraničená spojitá oblast bude tvořit novou konturu nebo se spojí s existující konturou.
-  **Zvětšování oblasti / Odebíraní** – po zmáčknutí primárního tlačítka myši uvnitř jednodílné oblasti, která má být odstraněna, se z existující kontury posunem myši (posun myši způsobí změnu faktoru podobnosti) odstraní sousední pixely s podobnými level hodnotami.

Při editování kontury je k dispozici nekonečný „undo buffer“. Opakovaným zmáčknutím tlačítka **Zpět** je možné se vrátit několik kroků zpět. Po vrácení kroků funkcí **Zpět** je ještě stále možné změny zopakovat (opakovaným) zmáčknutím tlačítka **Znova**.

Zmáčknutím tlačítka **Smazat** se z aktuálního snímku odstraní kontura.

Pomocí posuvníku na pravé straně pracovní plochy, mačkáním tlačítek **Předch.** a **Násled.** nebo otáčením kolečka myši se může přejít na jiný snímek.

ROI je možné zkopírovat z předcházejícího nebo následujícího snímku do aktuálního. Po výběru jednoho ze sousedních snímků, opětovném přechodu do aktuálního snímka a zmáčknutí tlačítka **Kopíruj předcházející** se kontura zkopíruje. Daný postup je užitečný, pokud se kontura kreslí sekvenčně ve víceroch snímcích a obrysy potřebují jen drobné úpravy.

### 3.12 MPR – MultiPlanární Rekonstrukce

MPR zobrazují řezy v těle pacienta podle definované roviny řezu. Jsou vypočítány na základě originálních snímků pacienta vybrané série. Pomocí dialogu **MPR** (viz obr. 75) je možno definovat rovinu řezu pro MPR v aktuálním pohledu.

#### Upozornění !!!

Uživatelé určující diagnózu by měli být obeznámeni s tím, že MPR pohledy zobrazují **vypočítané údaje**. I když jsou tyto údaje vypočteny z originálních údajů pacienta, může být v případě existence patologického nálezu, který je menší než je snímací rozlišení při vyšetření pacienta, zobrazena zdravá tkáň bez patologického nálezu.

Taktéž mohou rekonstruované údaje v některých případech obsahovat artefakty, které by neměly být interpretovány jako reálně patologické nálezy.

Dialog **MPR** (viz obr. 75) se zobrazí kliknutím na ikonu  **MPR** na programovém panelu nástrojů nebo na položku **Nástroje / MPR...**

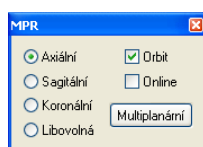

obr. 75 – Dialog MPR sekce

Dialog **MPR** umožňuje zobrazit MPR do aktuálního pohledu (do aktuálního pohledu si vybereme libovolný snímek ze série pro kterou chceme MPR zobrazit a zobrazíme dialog MPR nebo v tomto dialogu zvolíme typ roviny pro výpočet MPR) podle následujících vlastností:

- **Axiální** – rovina  $xy$ ,
- **Sagitální** – rovina  $yz$ ,
- **Koronální** – rovina  $xz$ ,
- **Libovolná** (viz kap. 3.12.1 Libovolná rovina řezu),
- zobrazení orientačních pomůcek pro otáčení rovin řezu (**Orbit**), (viz kap. 3.12.1 Libovolná rovina řezu),
- pokud je aktivní položka **Online** a je definován aktuální bod, rovina MPR se posune tak, aby na ní ležel aktuální bod (viz kap. 3.12.2 Online MPR),

Kromě definování vlastností MPR v aktuálním pohledu umožňuje dialog **MPR** zobrazit množinu 3 vzájemně kolmých online MPR ve třech pohledech pomocí tlačítka **Multiplanární**.

Pro lepší prostorovú orientáciu je v ľavom hornom rohu MPR pohľadu zobrazen malý hranol, ve ktorom je naznačeno umiestnenie a orientácia roviny rezu v tele pacienta.

Během otevřeného dialogu **MPR** průsečnice roviny rezu v aktuálním pohľadu s jinými rovinami v pohľadech snímků a náhledů je indikována barevnou čarou podle nastavení TomoConu (viz kap. 3.2.5 **Nastavení barev**), (viz obr. 76).

### 3.12.1 Libovolná rovina řezu

Rovina MPR nemusí být orientovaná jen paralelně s hlavními osami pacienta. Může být natáčena libovolným směrem po kliknutí na ikonu  **Otočit MPR** (na kontextovém panelu nástrojů nebo v kontextovém menu). Následujícím kliknutím do aktuálního pohľadu se změní základní rovina rezu na **Libovolnou** rovinu rezu.

Jako pomůcku na ulehčení rotace snímku je možno použít volbu **Orbit**. Po zvolení možnosti **Orbit** se v pohľadu MPR zobrazí modré kruhy. Pole označují oblasti s různou rotační funkcí. Kurzor myši nad těmito poli může mít následující podobu: . Popisuje rotační osy, které budou použity na otáčení libovolné roviny rezu po zmáčknutí primárního tlačítka myši.

### 3.12.2 Online MPR

Zaškrtnuté políčko **Online** dialogu **MPR** určuje online rovinu rezu, tedy rovinu, na které leží aktuální bod (viz obr. 76). Všechny online roviny se automaticky posouvají tak, aby protínaly aktuální bod. Pokud byl aktuální bod změněn kliknutím do jiného pohľadu, všechny online roviny budou okamžitě překresleny.

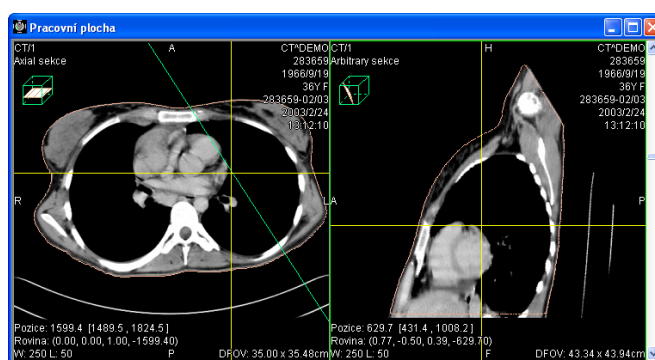

obr. 76 – Libovolná rovina řezu se zvýrazněnou čarou průniku axiální rovinou řezu



### 3.13 DRR – Digitálne Rekonstruovaný Radiogram

Pro vytvoření DRR z obrazových údajů pacienta se používá v TomoConu dialog **DRR** (viz obr. 77), který se zobrazí po kliknutí na položku **DRR...** v menu **Nástroje**.

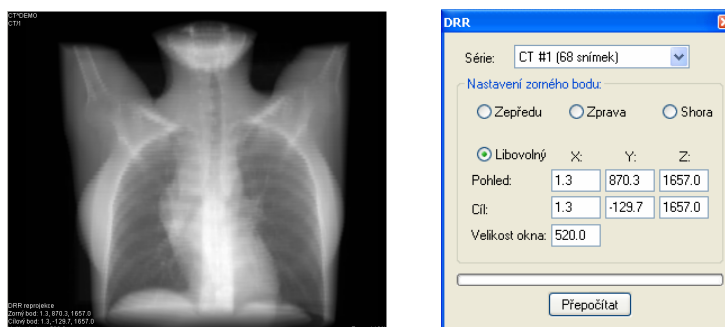

obr. 77 – DRR reprojekce – obraz a dialog

Parametry pro reprojekci, které se nastavují pomocí dialogu **DRR**:

- **Série** – výběr série snímků, ze které bude vytvořena DRR,
- **Nastavení zorného bodu** – nastavení pozice vzhledem na tělo pacienta, ze které bude DRR vypočítána:
  - **Zepředu** – na přední straně pacienta,
  - **Zprava** – na pravé straně pacienta,
  - **Shora** – navrchu pacienta,
  - **Libovolný** – směr pohledu DRR určený pomocí parametrů:
    - **Pohled** – poloha pohledu,
    - **Cíl** – poloha cíle vypočítané DRR,
- **Velikost okna**.

Zadaná DRR je po zmáčknutí tlačítka **Přepočítat** zobrazena do aktuálního pohledu TomoConu.

### 3.14 3D vizualizace

Analýza obrazových údajů je jednodušší, pokud se objekty zobrazí v 3D pohledu. Na zobrazení objektů v 3D pohledu je potřeba definovat ROI (viz kap. 3.11 **Konturování pacienta – vytváření ROI**). Tento proces se nazývá segmentace.

**Upozornění!** Přesnost zobrazeného objektu reprezentujícího ROI v 3D pohledu je závislá na nastavení rozlišení pro konkrétní ROI (viz kap. 3.11.6 **Definování vlastností ROI**).

#### 3.14.1 Nastavení 3D pohledu

Dialog **3D pohled** (viz obr. 78) se zobrazí kliknutím na ikonu  **3D** na programovém panelu nástrojů nebo zvolením volby **Nástroje / 3D pohled...**

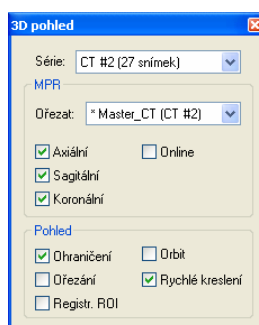

obr. 78 – Dialog 3D pohled

V aktuálním okně se otevře 3D pohled série zvolené v dialogu **3D pohled** (viz obr. 79).

Pokud v sérii nejsou definovány ROI, nebo aktuální pohled byl prázdný, 3D pohled při zobrazení dialogu **3D pohled** zůstane prázdný.

Nastavení vlastností aktuálního 3D pohledu pomocí dialogu **3D pohled**:

- **Série** – výběr série snímků,
- **MPR** – nastavení rovin řezů MPR v aktuálním 3D pohledu:
  - **Ořezat** – výběr ROI, který bude použit na omezení zobrazení rovin řezu (roviny řezu budou zobrazeny jen uvnitř tohoto ROI). Tento ROI je označen jako „\*“.
  - výběr rovin řezů v 3D pohledu, přičemž vybrané roviny jsou ohraničeny zelenými rovnoběžníky:
    - **Axiální,**
    - **Sagitální,**



- **Koronální,**
  - **Online** – roviny se posunou tak, aby se vždy protínaly v aktuálním bodě.  
**Upozornění!** Pro definování nového aktuálního bodu je možno kliknout do 3D pohledu. Pokud kurzorem myši kliknete do černého pozadí, aktuální bod se nezmění. Není možné získat aktuální pozici kliknutím na povrch průhledného objektu! Po kliknutí na průhledný objekt se zobrazí pozice nejbližšího neprůhledného objektu, který leží za ním. Průhledné objekty jsou považovány za objekty bez povrchu;
- **Pohled** – možnosti 3D pohledu:
  - **Ohraničení** – optické ohraničení obrazových údajů pacienta průsvitným šedým hranolem,
  - **Orbit** – v 3D pohledu se zobrazí modrá průhledná pole překrývající pohled, které označují oblasti s různou rotační funkčností (viz kap. 3.14.2 **Otáčení, prostorová orientace**),
  - **Ořezání** – zapnutá možnost manuálního ořezávání zobrazených struktur (posouváním uchycené vybrané hrany zobrazeného hranolu),
  - **Registr. ROI** – zobrazení ROI z jiných registrovaných sérií (viz kap. Error! Reference source not found. ),
  - **Rychlé kreslení** – 3D objekty se během otáčení, posouvání a zvětšování dočasně zobrazují jako drátěný model, který je méně náročný na přepočty, a tak se jednotlivé přesuny, změny velikosti a rotace realizují rychleji. (Doporučuje se aktivovat na pomalejších počítačích).

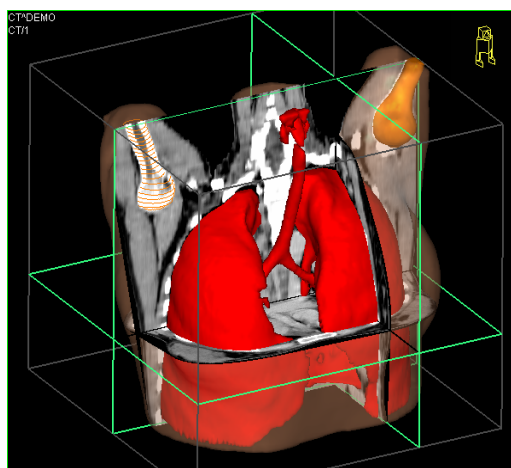

Možnosti změn zobrazení ROI jsou popsány v kap. 3.11.6 **Definování vlastností ROI**.



obr. 79 – 3D pohled

### 3.14.2 Otáčení, prostorová orientace

3D pohled je možno otáčet pomocí zmáčknutého primárního tlačítka myši po kliknutí na položku  **Otočit** v kontextovém menu 3D pohledu nebo na kontextovém panelu nástrojů. Kurzor myši bude mít tvar .

Jako pomůcku na ulehčení rotace 3D pohledu je možno použít volbu **Orbit** (viz obr. 80). Po zvolení možnosti **Orbit** se v 3D pohledu zobrazí modré kruhy. Pole označují oblasti s různou rotační funkčností. Kurzor myši nad těmito poli může mít následující podobu: , , . Popisuje rotační osy, které budou použity na otáčení 3D pohledu po zmáčknutí primárního tlačítka myši.

Návrat k původnímu úhlu a zvětšení pohledu se uskuteční zmáčknutím **Reset pohledu** v kontextovém menu 3D pohledu.

Pro lepší prostorovou orientaci může být v některém rohu pohledu zobrazena malá postavička ve tvaru robota (nazvaná Enrico). Jeho orientace odpovídá orientaci pacienta. Nastavení zobrazení této ikony je popsáno v dialogu **Nastavení TomoConu**, viz kap. 3.2.3 **Výběr zobrazených informací v pohledech**.

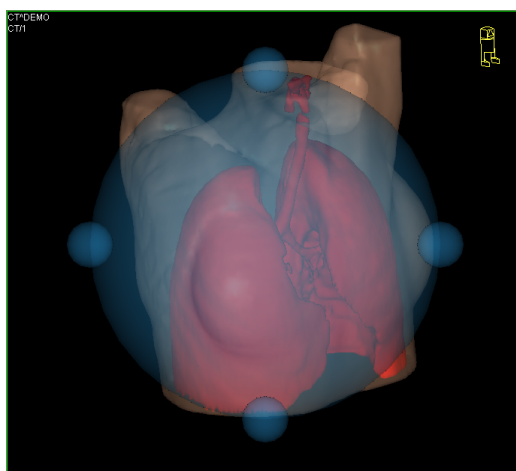

obr. 80 – 3D pohled s aktivní funkcí Orbit

### 3.14.3 Posouvání rovin řezu MPR

Roviny řezů je možné posouvat interaktivně přímo v pohledu. Přesunutím myši nad okraj roviny se změní kurzor myši a rovina řezu se zvýrazní žlutou barvou (viz obr. 81). Kurzor myši bude mít tvar . Po zmáčknutí a přidržení primárního tlačítka myši je možné rovinu řezu posouvat. Po uvolnění primárního tlačítka myši zůstane rovina řezu v požadované pozici.

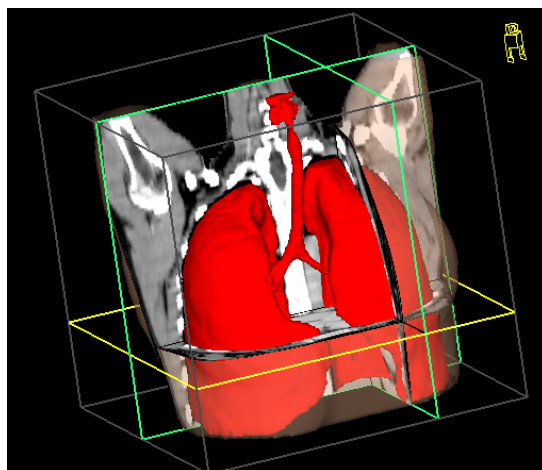

obr. 81 – 3D pohľad se zvýrazněnou aktivní rovinou řezu

### 3.15 Registrace

Na definování vzájemných prostorových vztahů mezi dvěma sériemi je nutné mezi nimi vytvořit registraci. Potom je možné oboustranně přepočítávat prostorové souřadnice bodů mezi registrovanými sériemi a zobrazit překryté obrazové údaje z obou sérií v pohledu typu **Fúze** (viz kap. 3.16 Fúze).

Dialog **Registrace** (viz obr. 82) se zobrazí kliknutím na volbu **Nástroje / Registrace....**

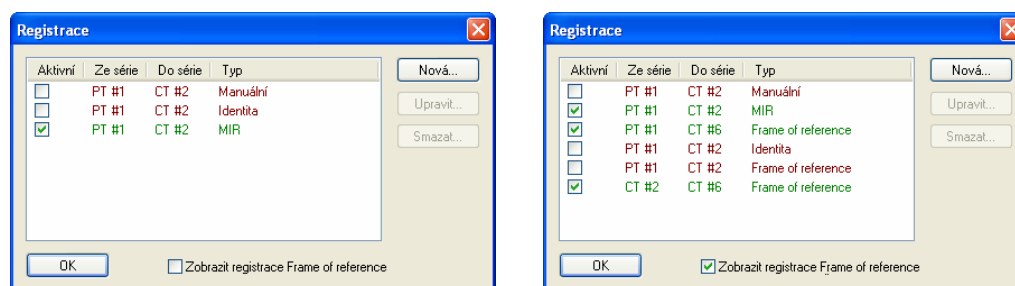

obr. 82 – Dialog Registrace

Dialog **Registrace** umožňuje následující operace s registracemi:

- **Nová...** – definování nové registrace mezi dvěma sériemi (viz kap. 3.15.1 **Definování**),
- **Upravit...** – úprava registrace ze seznamu,
- **Smazat...** – vymazání registrace ze seznamu,
- **Zobrazit registrace Frame of reference** – zobrazení/ukrytí vztahů mezi příslušnými sériemi na základě vztahů Frame of reference, pokud je obsahují údaje pacienta. V případě existence těchto vztahů je automaticky vytvořena registrace mezi příslušnými sériemi při otevírání studií pacientů.

Mezi dvojicí sérií je možno definovat více registrací. V tomto případě jen jedna z nich může být aktivní (označena zelenou barvou). Ostatní registrace mezi dvěma sériemi jsou neaktivní (označeny červenou barvou). Pomocí zaškrťovacího políčka je možno dočasně deaktivovat (zrušit) registraci nebo aktivovat jinou z definovaných pro danou dvojici sérií.

#### 3.15.1 Definování registrace

Na definování registrace mezi dvěma sériemi se používá dialog **Definovat registraci**, který se objeví po postupném výběru voleb **Nástroje/Registrace /Nová...** (viz kap. Error! Reference source not found. ).

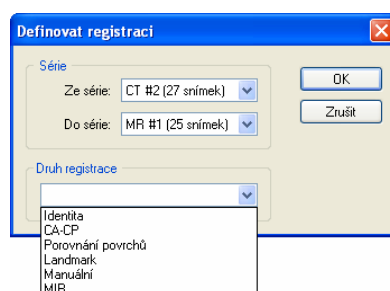

obr. 83 – Dialog Definovat registraci, menu Druh registrace

Dialog **Definovat registraci** (viz obr. 83) specifikuje:

- **Série** – dvě série, mezi kterými se definuje registrace:
  - **Ze série** – ze které série bude registrace definovaná,
  - **Do série** – do které série bude registrace definovaná,
- **Druh registrace:**
  - **Identita** (viz kap. 3.15.1.1 Identita),
  - **CA-CP**, (viz kap. 3.15.1.2 CA-CP),
  - **Porovnání povrchů** (viz kap. 3.15.1.3 Porovnání povrchů),
  - **Landmark** (viz kap. 3.15.1.4 Landmark),
  - **Manuální** (viz kap. 3.15.1.5 Manuální),
  - **MIR** (viz kap. 3.15.1.6 MIR)

### 3.15.1.1 Identita

Typ registrace **Identita** (shodnosti) předpokládá, že souřadnicové systémy obou sérií snímků jsou shodné. Tento typ registrace je možné definovat mezi sériemi, pokud byly souřadnicové systémy pacienta v obou sériích snímků modifikovány tak, aby byly identické.

### 3.15.1.2 CA-CP

**CA-CP registrace** (viz obr. 84) využívá na vytvoření vztahu mezi sériemi souřadnice pacientových bodů:

- **CA**,
- **CP**,
- **Median**.

Vzdálenost bodů **CA** a **CP** musí být v rozmezí 21.0 až 28.5 mm.

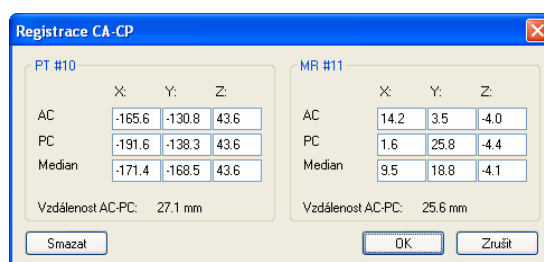

obr. 84 – Dialog CA-CP registrace

### 3.15.1.3 Porovnání povrchů

Registrace **Porovnání povrchů** (viz obr. 85) využívá na vytvoření registrace mezi sériemi jejich ROIE. Je vhodná v případě, kdy je v obou obrazových sériích definován ROI téže struktury. Tyto ROIE budou následně spárovány.

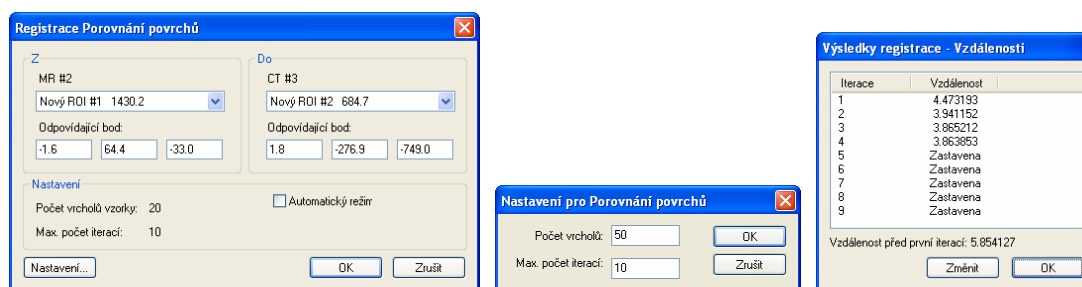

(a)

(b)

(c)

obr. 85 – Dialog Registrace Porovnání povrchů (a), dialog Nastavení pro Porovnání povrchů (b), dialog Výsledky registrace – Vzdálenosti (c)

### 3.15.1.4 Landmark

Registrace **Landmark** (viz obr. 86) využívá na vytvoření registrace mezi sériemi souřadnice vícero orientačních bodů.



obr. 86 – Dialog Registrace Landmark



Pokud chyba některé dvojice bodů přesáhne přijatelnou hodnotu, může být deaktivována bez odstranění ze seznamu zrušením zaškrtnutí .

Landmarky je možno přejmenovat podle názvů označených orientačních bodů. Stačí kliknout na jméno bodu (standardní automatická jména jsou **L1**, **L2**, atd.) a přepsat ho, aby se shodovalo s názvem označené struktury nebo značky (např. **Marker2**). Všechny aktivované landmarky jsou zobrazeny ve snímcích  spolu se svým jménem.

### 3.15.1.5 *Manuální*

**Manuální** registrace spočívá v manuálním nastavení vzájemných posunů 3 základních typů rovin dvou registrovaných sérií.

Po výběru manuální registrace v dialogu **Definovat registraci** se zobrazí dialog **Inicializace manuální registrace** (viz obr. 87), ve kterém definujeme počáteční nastavení pro manuální registraci. Konkrétně definujeme počáteční krok, podle kterého bude manuální registrace inicializována při prvním zobrazení. Dialog **Inicializace manuální registrace** poskytuje následující typy počátečních kroků:

- **Použit existující registraci** (ze seznamu vybereme už existující registraci),
- **Automatický** (střední prostorových souřadnicových systémů obou sérií se budou považovat za identické).

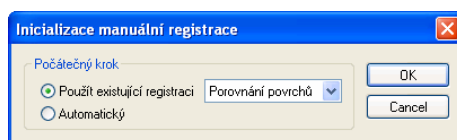

obr. 87– Dialog Inicializace manuální registrace

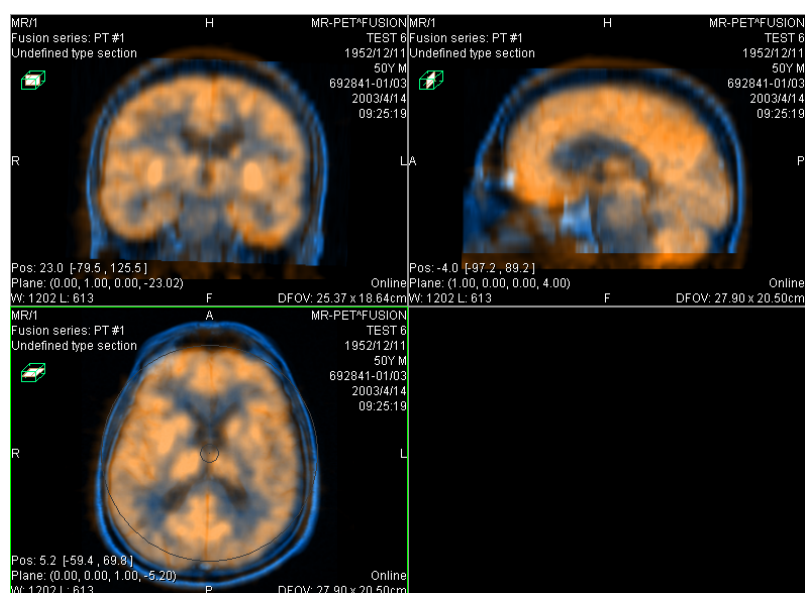

Po výběru počátečního kroku zmáčkneme tlačítko **OK** a následně se zobrazí na pracovní ploše pohledy pro editování manuální registrace (viz obr. 88) spolu s dialogem **Manuální registrace** (viz obr. 89). Ve třech samostatných pohledech se zobrazí tři základní roviny MPR (axiální, sagitální a koronální) registrovaných sérií. MPR registrovaných sérií jsou v pohledech barevně odlišeny a vzájemně jsou průhledné. Barva MPR každé série je zobrazena v dialogu **Manuální registrace** a je možné ji kdykoli změnit.

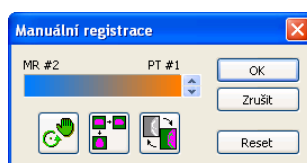

obr. 88 – Rozložení pracovní plochy pro manuální registraci





obr. 89 – Dialog Manuální registrace

Označíme si prvni pohled jako aktuální. V pohledu se zobrazí kruh pro rotaci MPR. Pokud je kurzor v tomto kruhu, můžeme MPR posouvat (kurzor má tvar ) . Zmáčkneme levé tlačítko myši a posouváme MPR do požadovaného místa kde tlačítko myši uvolníme (viz obr. 90 a). Mimo tohoto kruhu můžeme MPR otáčet okolo středu (kurzor má tvar ) . Zmáčkneme levé tlačítko myši a otáčíme MPR do požadovaného místa kde tlačítko myši uvolníme (viz obr. 90 b). Vždy posouváme/otáčíme MPR jen jedné série. MPR druhé série zůstává nezměněné (dále označované jako základní MPR). Po uvolnění tlačítka je automaticky přepočítána registrace a zbývající pohledy jsou podle ní automaticky překresleny.

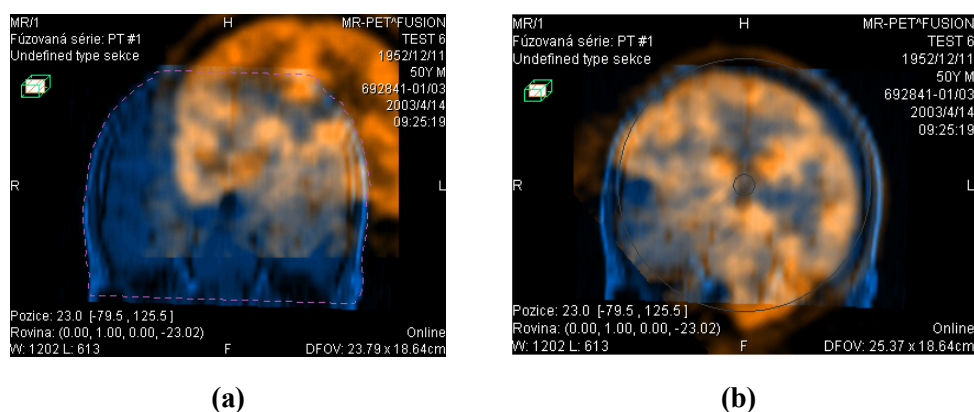
K operaci posunu a rotace MPR při editování manuální registrace se můžeme kdykoli vrátit zmáčknutím tlačítka  (např. pokud máme zvolený jiný typ operace v pohledu)



obr. 90 – Posun (a), rotace (MPR při manuální registraci)

V případě potřeby můžeme změnit pro libovolný pohled i rovinu základní MPR. Označíme si aktuální pohled, ve kterém chceme změnit rovinu základní MPR a zmáčkneme tlačítko  v dialogu **Manuální registrace**. V aktuálním pohledu se zobrazí MPR (viz obr. 91 a), který můžeme otáčet a posouvat (standardní zobrazení MPR, viz kap.3.12 MPR – MultiPlanární Rekonstrukce). Po opětovném zmáčknutí tlačítka  můžeme opět pokračovat v editování manuální registrace (viz obr. 91 b).

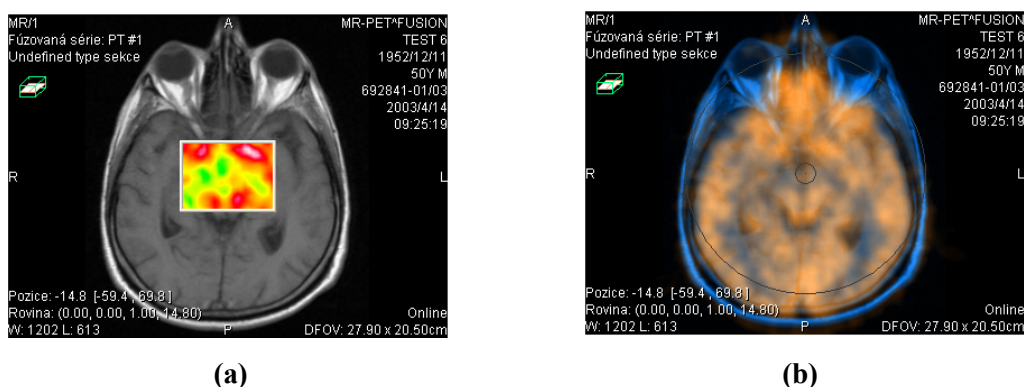

obr. 91 – Posun roviny základní MPR (a), manuální registrace s posunutou rovinou základní MPR (b)

Během editování manuální registrace se můžeme kdykoli vrátit k počátečnímu nastavení této registrace zmáčknutím tlačítka **Reset** dialogu **Manuální registrace**.

Po úspěšném definování manuální registrace zmáčknutím tlačítka **OK** dialogu **Manuální registrace** se tato registrace přidá do seznamu existujících registrací. V opačném případě, pokud definovanou registraci nechceme použít, zmáčkneme tlačítko **Zrušit**.

### 3.15.1.6 *MIR*



Tato funkcionálnita je dostupná jen v TomoCon Advance WS.

MIR (**M**utual **I**nformation **R**egistration) je pravděpodobnostní metoda pro výpočet registrace mezi dvěma sériemi, při které je výsledná registrace vypočítána automaticky.

Po výběru MIR registrace v dialogu **Definovat registraci** se zobrazí dialog **Inicializace registrace** (viz obr. 92), ve kterém definujeme iniciální korelační vztah mezi sériemi pro registraci MIR. Dialog poskytuje následující typy:

- **Použít existující registraci** (ze seznamu vybereme už existující registraci),
- **Automatický** (středy prostorových souřadnicových systémů obou sérií se budou považovat za identické).

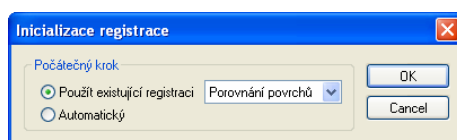

obr. 92 – Dialog Inicializace registrace

Po potvrzení inicializačního kroku tlačítkem OK bude zobrazen dialog **Registrace MIR** (viz obr. 93). Výpočet registrace je spuštěn zmáčknutím tlačítka **OK** v tomto dialogu (průběh registračního procesu bude zobrazen v logovacím okně).

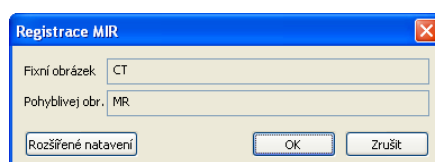

obr. 93 – Dialog Registrace MIR

V případě potřeby můžeme změnit nastavení pro MIR registraci v dialogu **Rozšířené nastavení registrace MIR**. Kliknutím na tlačítko **Rozšířené nastavení** se zobrazí dialog (viz obr. 94), kde můžeme definovat rozšířená nastavení pro proces automatické registrace MIR.

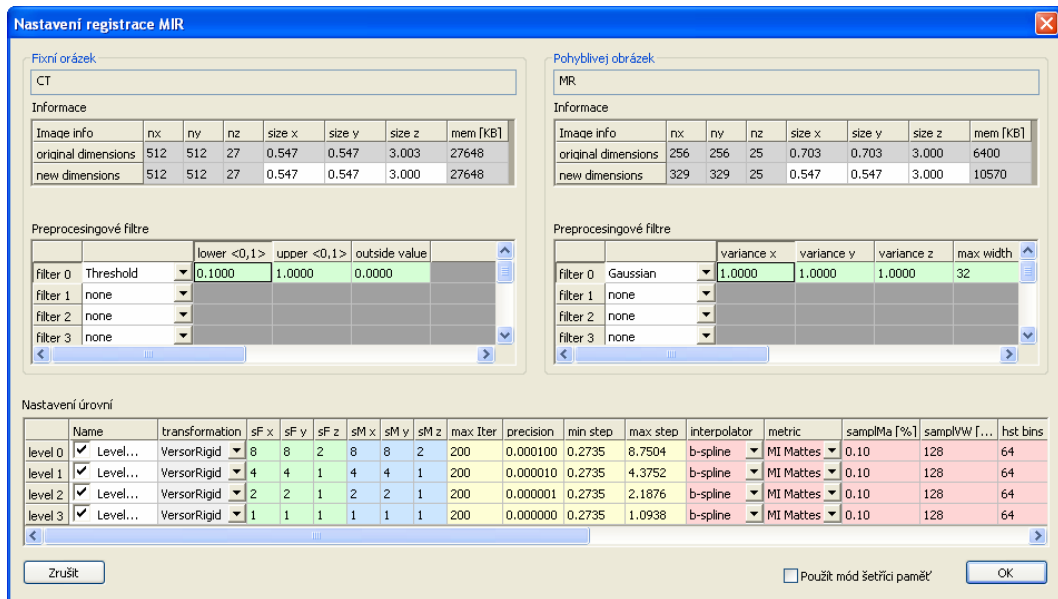

obr. 94 – Dialog Rozšířena nastavení registrace MIR

### 3.16 Fúze

Fúze snímků umožňuje zobrazení překrytých údajů ze dvou registrovaných sérií (viz kap. Error! Reference source not found. ) v jednom pohledu.

Tyto série mohou obsahovat různé druhy informací, například CT s kontrastní látkou a bez ní, MRI série snímané s různými parametry, skenování před zákrokem a po něm, PET série, atd.

Na zobrazení fúze dvou sérií v jednom pohledu se používá dialog **Fúze snímků** (viz obr. 95). Dialog se zobrazí kliknutím na ikonu  **Fúze** na programovém panelu nástrojů nebo pomocí volby **Nástroje / Fúze snímků....**

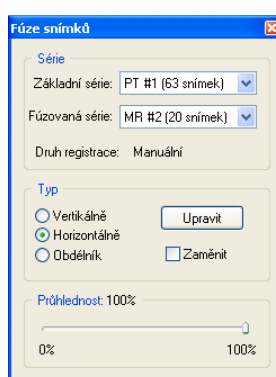

obr. 95 – Dialog Fúze snímků

Nastavení zobrazení fúze pomocí dialogu **Fúze snímků**:

- **Série** – registrované série:
  - **Základní série**,
  - **Fúzovaná série** – překrývající série,
  - **Druh registrace**– typ registrace se nastaví automaticky podle právě aktivního typu registrace pro zadané série (viz kap. Error! Reference source not found. ),
- **Typ** – typ použitého překrytí mezi základní a překrývající sérií:
  - **Vertikálně** – pohled na snímek ze základní a překrývající série je rozdělený svislou čarou (snímek z překrývající série je napravo), (viz obr. 96 napravo),
  - **Horizontálně** – pohled na snímek ze základní a překrývající série je rozdělený vodorovnou čarou (snímek z překrývající série je dole),
  - **Obdélník** – snímek z překrývající série je uvnitř obdélníka (viz obr. 96 nalevo),

- **Upravit** – po zmáčknutí tlačítka (nebo dvojitým kliknutí na dělicí čáru nebo dovnitř obdélníka) můžete pomocí zmáčknutého primárního tlačítka myši posouvat dělicí čáru, nebo přesouvat obdélník, popř. měnit jeho rozměry;
- **Zaměnit** – inverzní zobrazení fúze,
- **Průhlednost** – nastavení průsvitnosti překrývající série pomocí posuvníku od 0 % (překrývající série je úplně průhledná) do 100 % (překrývající série je neprůhledná).

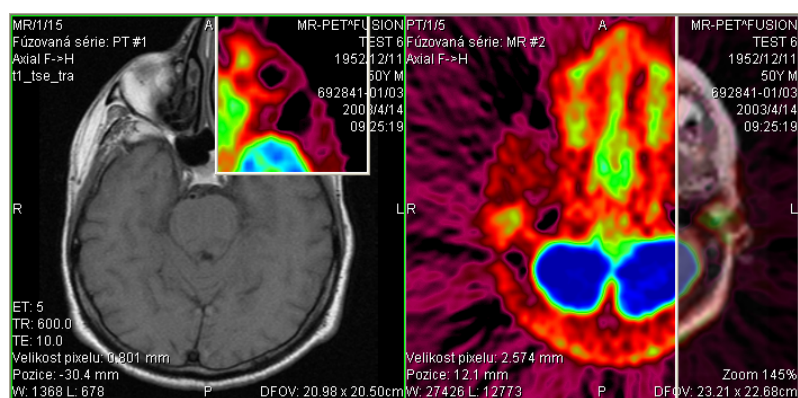

obr. 96 – Fúze mezi MR a PET sériemi



### 3.17 DSA – Digital Subtraction Angiography

DSA mód zobrazení TomoConu je možné použiť pro zobrazení víceobrázkového snímku, který obsahuje sekvenci obrázků s nástřikem a bez nástřiku kontrastní látky. Výsledný DSA obrázek takového snímku je zobrazen jako rozdíl mezi aplikačním (s nástřikem) a maskovacím obrázkem (bez nástřiku). Rozdělení obrázků snímku na maskovací a aplikační je možno provést následujícími způsoby:

- automaticky, kdy snímek obsahuje DICOM informace o vyšetření a rozdělení je provedeno automaticky po otevření pacienta v TomoConu (viz kap. **3.17.1 Automatický DSA mód**),
- manuálně, kdy je potřeba rozdělení obrázků provést manuálně (viz kap. **3.17.2 Manuální DSA mód**).

#### 3.17.1 Automatický DSA mód

Otevřete studii pacienta, která obsahuje víceobrázkový snímek s DICOM informacemi o DSA vyšetření. Po zobrazení takového snímku je v závislosti na nastavení položky **Pohled/Ovládání/Vždy aplikovat DSA** v dialogu **Nastavení TomoConu** (viz kap. **3.2.1 Všeobecné uživatelské nastavení**) automaticky zapnut DSA mód zobrazení pro všechny typy pohledů TomoConu, kde se snímek zobrazí. Po otevření studie vyberte tento snímek do aktuálního pohledu a můžete okamžitě provádět všechny úpravy s tímto snímek, které poskytuje TomoCon (viz obr. 97).

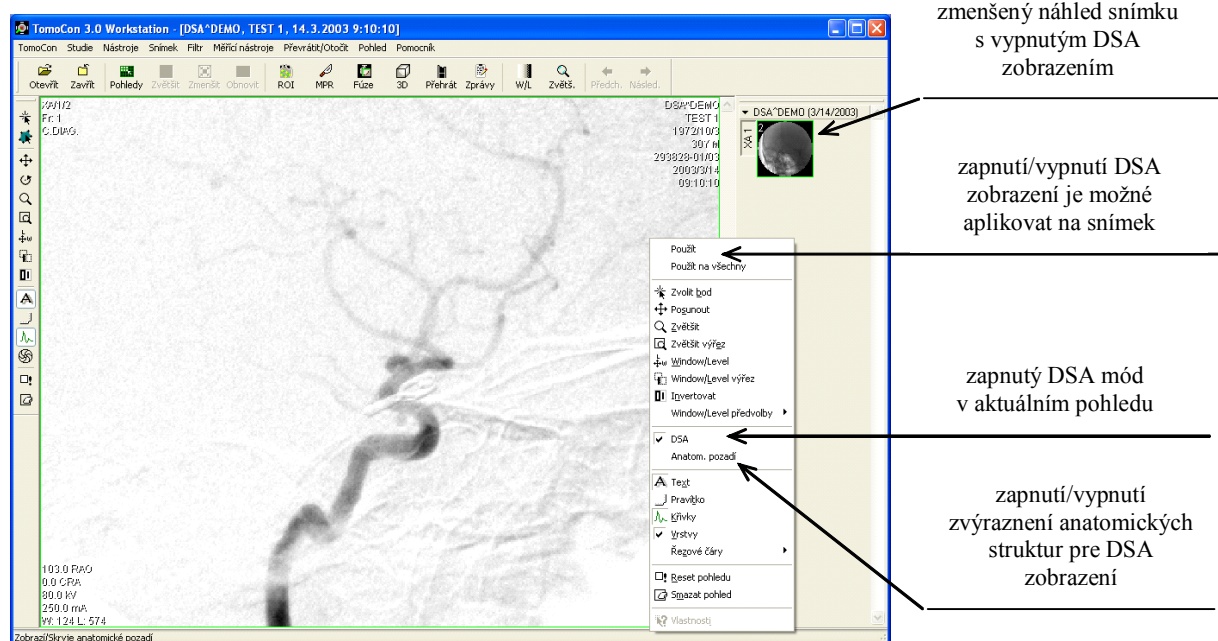

obr. 97 – Automatický DSA mód



V prípade potreby môžete zapnutý DSA mód zobrazení v aktuálnom pohľade vypnúť pomocou kontextového menu pohľadu kliknutím na položku **DSA**. Provedenou zmenu v aktuálnom pohľade môžete následne aplikovať i na snímek kliknutím na položku **Použiť** (čož sa následne prejaví v paletě náhledů) alebo na všetky snímky aktuálnej série kliknutím na položku **Použiť na všetky** v kontextovom menu pohľadu.

### 3.17.2 Manuálny DSA mód

Otvoríte štúdiu pacienta, ktorá obsahuje viacerobrázkový snímek bez DICOM informácií o DSA vyšetrení. Vyberte viacerobrázkový snímek do aktuálneho pohľadu. Otvoríte dialogové okno **DSA** kliknutím na položku **DSA...** v menu **Nástroje** hlavného menu TomoConu. Kliknite na položku **Manuálny mód**. Následne sa rozbalí dialog pre nastavenie parametrov DSA zobrazení (viz obr. 98), kde je možno nastaviť:

- **Maska** – číslo obrázku snímku, ktorým začína maska (sekvencia obrázků bez nástřiku):
  - **Statická** – masku pro všechny aplikační obrázky představuje jen jeden obrázek (vybraný startovací obrázek),
  - **Dynamická** – maskovací obrázek se dynamicky mění pro každý aplikační obrázek,
- **Aplikovatelná políčka** – sekvence obrázků snímku (s nástřikem kontrastní látky), od kterých se odpočítává maskovací obrázek:
  - **Start** – číslo prvního aplikačního obrázku,
  - **Počet** – počet aplikačních obrázků od prvního aplikačního obrázku,
- **Posun masky** – posun maskovacího obrázku vzhledem k aplikačnímu obrázku je možno změnit pomocí tlačítek:
  - **U** – nahoru,
  - **L** – dolů,
  - **R** – doprava,
  - **D** – doleva,
  - **C** – původní poloha.

Změny v těchto nastaveních se okamžitě aplikují na snímek v aktuálním pohľade. Podobně jako u automatického DSA módu i při manuálním módu můžete aplikovat DSA zobrazení s nastaveními v tomto dialogu na snímek, čímž sa následne aplikuje nastavení i na zmenšený náhled v paletě náhledů.

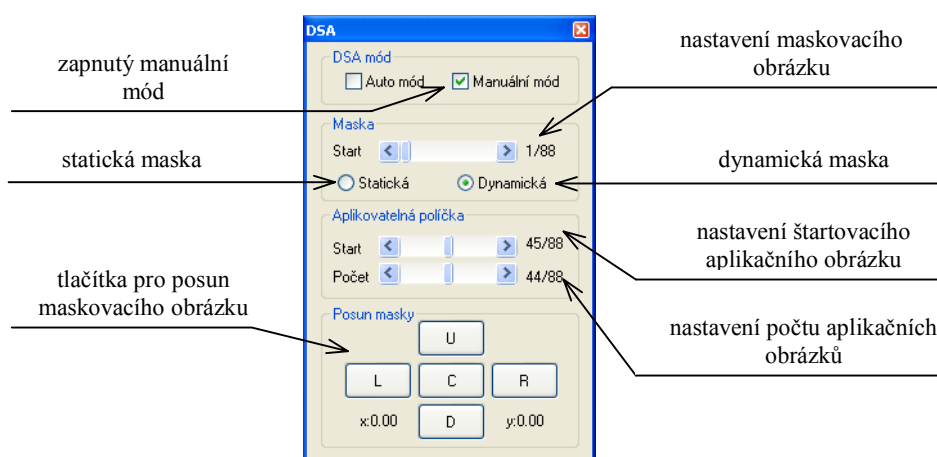

obr. 98 – Manuální DSA mód

V případě potřeby můžete přepnout automatický DSA mód snímku s DICOM informacemi o DSA na manuální a provádět změny v nastavení DSA zobrazení pomocí dialogu **DSA**. Pokud se potřebujete vrátit k původním nastavením, klikněte na položku **Auto mód** a nastavení se změní podle původních DICOM nastavení snímku. V případě přepnutí z manuálního na automatický mód jsou nastavení pro manuální mód zkopírovány z automatických nastavení.

### 3.18 Řezové čáry

Řezové čáry představují průsečíky rovin jednotlivých řezů jedné série s rovinou vybraného snímku z jiné série, na které se zobrazují.

Funkci **Řezové čáry** je možno využít při CT a MR studiích v případě, že mezi (dvěma) sériemi pacienta jsou vytvořeny registrace (viz kapitola Error! Reference source not found. ).

Otevřete pacienta s vícerymi sériemi a registracemi mezi nimi. Ze zmenšených náhledů vyberte v sérii snímek, ve kterém se mají řezové čáry zobrazit. Aktivujte funkci **Řezové čáry** kliknutím na položku **Řezové čáry**, která se zobrazí v kontextovém menu kliknutím na pravé tlačítko myši v aktuálním okně, případně výběrem menu **Pohled/Řezové čáry** v programovém menu (viz obr. 99).

Z nabídky **Řezové čáry** zvolte požadovanou sérii pacienta. Výběrem série pacienta se v aktuálním okně okamžitě zobrazí řezové čáry vybrané série, tzv. standardní řezové čáry (pokud nejsou roviny řezů rovnoběžné). Standardní řezové čáry se zobrazí jako přímky s popisem série a jejího konkrétního snímku (viz obr. 100). Barva a tvar těchto přímků závisí na nastavení pro standardní řezové čáry v nastaveních TomoConu (viz kap. 3.2.5 **Nastavení barev**).

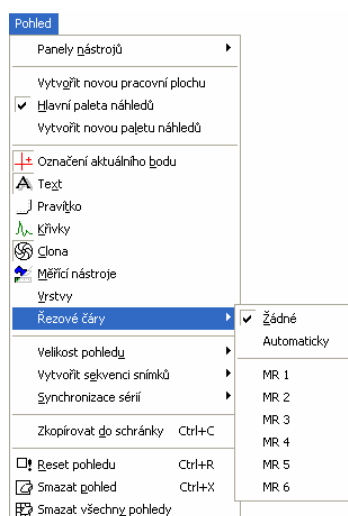

obr. 99 – Menu Pohled/Řezové čáry

Při výběru snímku ze zvolené série v jiném okně se zobrazí jeho pozice v okně se zvolenými řezovými čarami (aktuální řezová čára). Aktuální řezová čára je zobrazena jako přímka, jejíž barva a tvar závisí na nastavení pro aktuální řezové čáry v nastaveních TomoConu (viz kap. 3.2.5 **Nastavení barev**). Aktuální řezové čáry se automaticky změní při změně snímku zvolené série. Zobrazené řezové čáry se zobrazí



### 3.18.3 Tisk a uložení řezových čar

Po definování řezových čar se dají tyto spolu se snímkem vytisknout na MS Windows tiskárně (viz kap.3.19 **Tisk obrazových údajů na MS Windows tiskárně**) a DICOM tiskárně (viz kap. 3.20 **Tisk obrazových údajů na DICOM tiskárně**). Řezové čáry se při zavření pacienta neuloží.

### 3.19 Tisk obrazových údajů na MS Windows tiskárně

Obrazové údaje pacienta je možno vytisknout na MS Windows tiskárně pomocí dialogu **Tisk** (viz obr. 101), který se otevře po kliknutí na položku **Tisk...** v menu **TomoCon**.

V dialogu **Tisk** je možno zvolit:

- požadovanou tiskárnu (**Tiskárna Jméno**),
- určit okraje, které jsou vyloučeny z oblasti tisku (**Okraje**),
- **Rozsah tisku**:
  - tisk pracovní plochy (**Pracovní plochu**),
  - tisk zvolené série v aktuálním pohledu (**Celou sérii**):
    - počet řádků,
    - počet sloupců.

**Upozornění!** Nezapomeňte zvolit odpovídající orientaci papíru v tiskárně a jiné preference v dialogu **Vlastnosti...**

Po nastavení parametrů pro tisk a zmáčknutí tlačítka **OK** se spustí tisk.

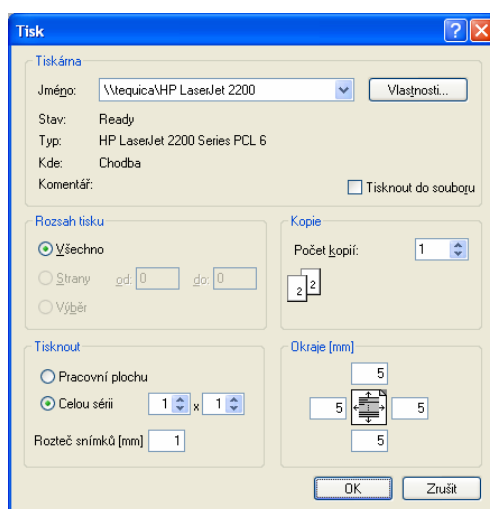

obr. 101 – Dialog Tisk

### 3.20 Tisk obrazových údajů na DICOM tiskárně



Tato funkce není dostupná pod operačním systémem MS Windows 98 SE.

Obrazové údaje pacienta je možno vytisknout na kterékoli DICOM tiskárně použitím rozhraní **DICOM tisk** (viz obr. 102), které se zobrazí po kliknutí na položku **DICOM tisk...** v menu **TomoCon**.

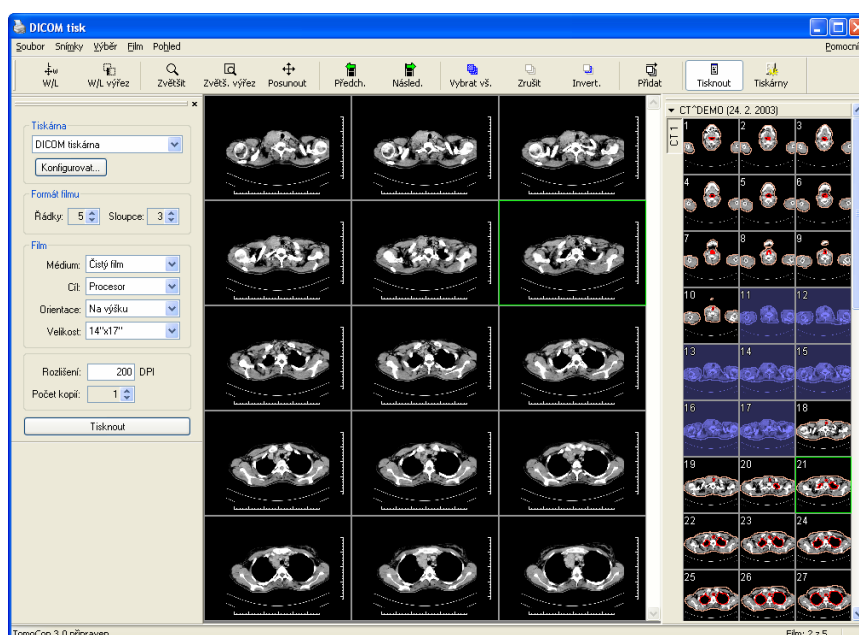

obr. 102 – Rozhraní DICOM tisk

Podobnost rozhraní DICOM tisk s oknem TomoConu je záměrná a uživatel se v tomto prostředí zorientuje rychle bez větších problémů.

Okno rozhraní DICOM tisk se skládá z následujících částí:

- pracovní plocha (viz kap. 3.20.1 Pracovní plocha DICOM tisk),
- paleta zmenšených náhledů (viz kap. 3.20.2 Paleta zmenšených náhledů DICOM tisk),
- menu (viz kap. 3.20.3 Menu DICOM tisk),
- panel nástrojů (viz kap. 3.20.4 Panel nástrojů DICOM tisk),
- stavový řádek (viz kap. 3.20.5 Stavový řádek DICOM tisk).

### 3.20.1 Pracovní plocha DICOM tisk

Pracovní plocha rozhraní DICOM tisk je velká černá plocha, která představuje fyzicky jeden film pro tisk. Pracovní plocha je podobná pracovní ploše TomoConu. Je rozdělená na menší okna (pohledy) v závislosti na nastavení řádků a sloupců v dialogu **Vlastnosti tisku** v položce **Formát filmu** (viz kap. 3.20.7 **Nastavení vlastností rozhraní DICOM tisk**).

Mezi jednotlivými pohledy pracovní plochy se přepíná kliknutím myši, přičemž aktuální pohled je zvýrazněný barevným rámečkem podle nastavení TomoConu (viz kap. 3.2.5 **Nastavení barev**). V tomto pohledu je možno provádět se zobrazeným snímkem akce, které nabízí kontextové menu DICOM tisk pohledu, panel nástrojů DICOM tisk (viz kap. 3.20.4 **Panel nástrojů DICOM tisk**) nebo položky programového menu rozhraní DICOM tisk (viz kap. 3.20.3 **Menu DICOM tisk**).

### 3.20.2 Paleta zmenšených náhledů DICOM tisk

Paleta zmenšených náhledů rozhraní DICOM tisk je po otevření okna DICOM tisk umístěna vpravo (viz obr. 102) a je kopií zmenšené palety náhledů TomoConu. Jsou v ní zobrazeny všechny série otevřených studií v TomoConu a způsob práce s touto paletou je identický jako při paletě zmenšených náhledů TomoConu (viz kap. 3.1.4.2 **Paleta náhledů**).

### 3.20.3 Menu DICOM tisk

Menu DICOM tisk je umístěno jako systémové menu okna DICOM tisk (viz obr. 102). Má následující položky:

- **Soubor** – instalace DICOM tiskárny (položka **Tiskárny...**, viz kap. 3.20.6 **Instalace DICOM tiskárny**) a ukončení práce v rozhraní DICOM tisk (položka **Konec**),
- **Snímky** – úpravy snímku v aktuálním pohledu (viz kap. 3.20.8 **Úpravy snímků**),
- **Výběr** – výběr snímků z palety zmenšených náhledů do pracovní plochy (viz kap. 3.20.9 **Výběr snímků pro tisk**),
- **Film** – úpravy a přesun mezi jednotlivými filmy (viz kap. 3.20.10 **Úpravy a přesuny mezi filmy**),
- **Pohled** – umožňuje zobrazení/ukrytí:
  - nástrojové lišty DICOM tisk (**Panel nástrojů**),
  - stavového řádku (**Stavový řádek**),

- palety zmenšených náhledů (**Paleta náhledů**),
- dialogu pro nastavení vlastností DICOM tisk (**Vlastnosti tisku**),
- **Pomocník** – viz kap. 3.1.5.9 Menu Pomocník.

### 3.20.4 Panel nástrojů DICOM tisk

Panel nástrojů (viz obr. 103) je standardně zobrazen při spuštění rozhraní DICOM tisk pod systémovým menu rozhraní (pro zobrazení/ukrytí tohoto dialogu viz kap. 3.20.3 Menu DICOM tisk, položka **Pohled/Panel nástrojů**). Panel nástrojů obsahuje následující položky:

- nástroje pro změnu úrovně šedé ve snímku v aktuálním pohledu (**W/L**, **W/L výřez**),
- nástroje pro zvětšení/zmenšení snímku v aktuálním pohledu (**Zvětšit**, **Zvětš. výřez**),
- nástroj pro posun snímku v aktuálním pohledu (**Posunout**).

Aktivace a použití uvedených nástrojů jsou identické jako u stejných položek kontextového panelu nástrojů TomoConu (viz kap. 3.1.4.4 Panely nástrojů):

- přesun na předcházející film (**Předch.**),
- přesun na následující film (**Násled.**),
- výběr všech zobrazených snímků v paletě zmenšených náhledů (**Vybrat vš.**),
- zrušení výběru všech vybraných snímků v paletě zmenšených náhledů (**Zrušit**),
- invertování vybraných snímků za nevybrané a naopak v paletě zmenšených náhledů (**Invert.**),
- přidání všech vybraných snímků z palety zmenšených náhledů do pracovní plochy (**Přidat**),
- zobrazení/ukrytí dialogu **Vlastnosti tisku** (**Tisknout**),
- zobrazení dialogu pro instalaci DICOM tiskárny (**Tiskárny**).



obr. 103 – Panel nástrojů DICOM tisk



### 3.20.5 Stavový riádek DICOM tisk

Stavový riádek je umiestnený naspodu okna rozhraní DICOM tisk (pro zobrazení/ukrytí tohoto dialogu viz kap. 3.20.3 **Menu DICOM tisk**, položka **Pohled/Stavový riádek**). Pokud uživatel zvolí některou z nabídek nebo tlačítko z panelu nástrojů, popis dané nabídky nebo tlačítko se zobrazí v levé části stavového řádku (namísto textu „TomoCon 3.0 připraven“). V pravé části stavového řádku se zobrazuje číslo aktuálního filmu, který fyzicky představuje pracovní plochu rozhraní DICOM tisk.

### 3.20.6 Instalace DICOM tiskárny

Instalace DICOM tiskárny se provádí pomocí dialogu **Tiskárny** (viz obr. 105), který se zobrazí po kliknutí na položku **Soubor/Tiskárny...** v programovém menu rozhraní DICOM tisk (viz obr. 104).

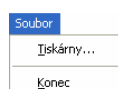

obr. 104 – Menu Soubor

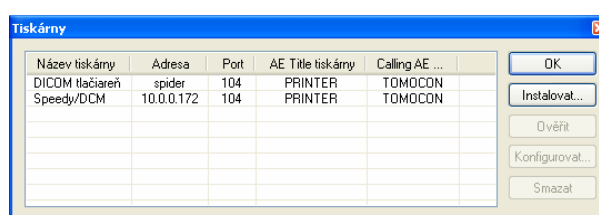

obr. 105 – Dialog Tiskárny

Dialog **Tiskárny** obsahuje seznam nainstalovaných DICOM tiskáren. Nainstalované tiskárny je možno konfigurovať pomocou konfiguračného dialogu vybranej tiskárny (viz obr. 106), ktorý sa zobrazí kliknutím na tlačítko **Konfigurovať...** Navíc, pomocou tlačítka **Ověřit** je možno otestovať propojení mezi TomoConem a vybranou DICOM tiskárnou, nebo vybranou tiskárnu vymazat ze seznamu pomocí tlačítka **Smazat**.

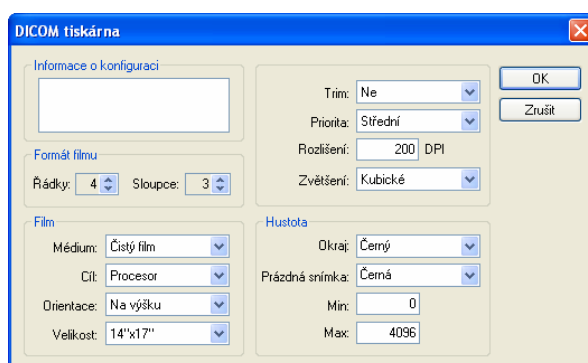

obr. 106 – Dialog konfigurace tiskárny

V případě instalace nové DICOM tiskárny se kliknutím na tlačítko **Instalovat...** zobrazí dialog **Instalace tiskárny** (viz obr. 107), kde je potřeba specifikovat následující vlastnosti instalované tiskárny:

- jméno tiskárny (**Název**),
- síťovou adresu tiskárny (**Adresa**),
- port tiskárny (**Port**),
- AE název tiskárny (**Printer AE Title**),
- AE název TomoConu (**Calling AE Title**).

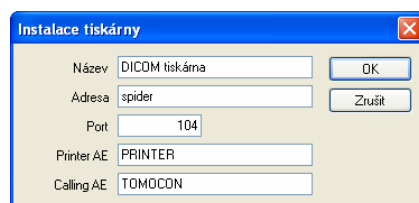

obr. 107 – Dialog Instalace tiskárny

### 3.20.7 Nastavení vlastností rozhraní DICOM tisk

Na nastavení vlastností rozhraní DICOM tisk se používá dialog **Vlastnosti tisku** (pro zobrazení/ukrytí tohoto dialogu viz kap. 3.20.3 **Menu DICOM tisk**, položka **Pohled/Vlastnosti tisku**). Standardně při spuštění DICOM tisk rozhraní je tento dialog zobrazen na levé straně vedle pracovní plochy. Dialog je dokovatelný, tzn. že je možno ho přesouvat po obrazovce podobně jako paletu zmenšených náhledů.

Pomocí dialogu **Vlastnosti tisku** (viz obr. 108) je možno nastavit následující vlastnosti DICOM tisk rozhraní:

- výběr tiskárny ze seznamu nainstalovaných tiskáren (**Tiskárna**),

- počet rádků a sloupců pracovní plochy, což odpovídá rozložení snímků na filmu (**Formát filmu**),
- vlastnosti filmu (**Film**):
  - typ filmu (**Médium**),
  - výstupní zásobník pro film (**Cíl**),
  - orientace filmu (**Orientace**),
  - velikost filmu (**Velikost**),
- rozlišení tiskárny v DPI (**Rozlišení**),
- počet kopií filmů (**Počet kopií**).

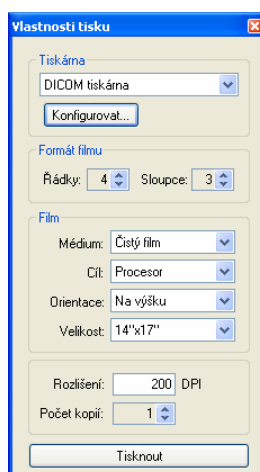

obr. 108 – Dialog Vlastnosti tisku

Po připravení filmu na tisk se samotný tisk spustí tlačítkem **Tisknout**, přičemž v dialogu **DICOM tisk** je zobrazen aktuální stav tisku (viz obr. 109).

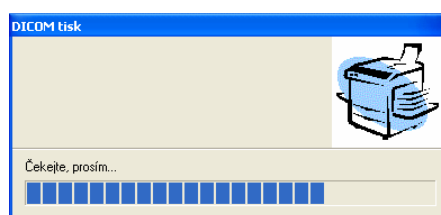

obr. 109 – DICOM tisk – tisk probíhá

### 3.20.8 Úpravy snímků

Způsob úprav snímků umístěných na pracovní ploše je podobný jako při úpravách v TomoConu. Pomocí menu **Snímky** (viz obr. 110) programového menu rozhraní

DICOM tisk je možno provádět následující jednoduché modifikace obrazových údajů v aktuálním pohledu rozhraní:

- změna úrovně šedé ve snímku (**W**indow/**L**evel, **W**indow/**L**evel výřez),
- změna velikosti snímku (**Z**většit, **Z**většit výřez),
- posun snímku v pohledu (**P**osunout).

Aktivace a provedení uvedených modifikací jsou identické jako u stejných položek v menu **S**nímek TomoConu (viz kap. 3.1.5.4 Menu Snímek).

Navíc, pomocí tohoto menu je možno zobrazit/skrýt následující obrazové informace ve všech snímcích na všech filmech rozhraní DICOM tisk:

- **T**exty – zobrazení/ukrytí textových popisů pohledu,
- **P**ravítko – zobrazení/ukrytí pravítka,
- **K**řivky – zobrazení/ukrytí křivek, např. EKG,
- **C**lona – zobrazení/ukrytí předdefinovaných clon,
- **V**rstvy – zobrazení/ukrytí vrstev,
- **S**eznam **m**ěření – zobrazení/ukrytí měřících nástrojů.

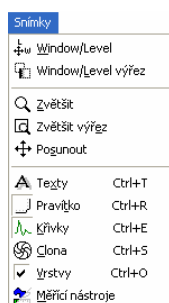

obr. 110 – Menu Snímky

### 3.20.9 Výběr snímků pro tisk

Snímky pro tisk v rozhraní DICOM tisk se vybírají z palety zmenšených náhledů, kde jsou umístěny zmenšené náhledy všech sérií otevřených studií. Výběr snímků a jejich přidání na film se provádí pomocí menu **V**ýběr (viz obr. 111).

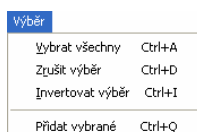

obr. 111 – Menu Výběr

Menu **V**ýběr umožňuje:

- vybrat všechny snímky zobrazené v paletě zmenšených náhledů (**V**ybrat **v**šechny),
- zrušit výběr všech vybraných snímků z palety zmenšených náhledů (**Z**rušit **v**ýběr),
- invertovat vybrané snímky za nevybrané a naopak (**I**nvertovat **v**ýběr),
- přidat vybrané snímky z palety náhledů na film (**P**řidat **v**ybrané), přičemž vybrané snímky z palety náhledů jsou přidány na konec za všechny už přidané snímky na filmu/filmech.

### 3.20.10 Úpravy a přesuny mezi filmy

Při spuštění rozhraní DICOM tisk je k dispozici prázdný film bez snímků. Po přidání snímků jsou snímky umístěny za sebou na potřebném počtu filmů. Pracovní plocha rozhraní DICOM tisk představuje jeden fyzický film. Počet snímků na filmu specifikuje nastavení řádků a sloupců v dialogu **Vlastnosti tisku** v položce **Formát filmu**.

Samotný přesun mezi filmy a úpravu filmů umožňuje menu **F**ilm (viz obr. 112):

- přesun na další film (**N**ásledující),
- přesun na předcházející film (**P**ředcházející),
- smazání snímku v aktuálním pohledu (**S**mazat **s**nímek), ostatní snímky za vymazaným snímkem jsou posunuty o jednu pozici;
- smazání jednoho filmu (**S**mazat **f**ilm),
- smazání všech filmů (**S**mazat **v**šechny filmy).

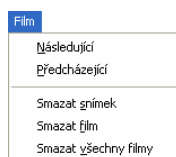

obr. 112 – Menu Film

### 3.21 Rozhraní dotykové obrazovky



Tato funkce není dostupná pod operačním systémem MS Windows 98 SE.

Pro dotykové obrazovky používané na operačních sálech nabízí TomoCon speciální rozhraní pro dotykovou obrazovku. Toto rozhraní je možno spustit přímo při spuštění TomoConu (viz kap. 3 **Popis TomoConu**) nebo během spuštěného TomoConu pomocí položky **Dotyková obrazovka** v menu **Nástroje**. Rozhraní dotykové obrazovky poskytuje skupinu vybraných funkcí TomoConu, které jsou ovládány v tomto rozhraní pomocí zvětšených tlačítek.

Okno rozhraní dotykové obrazovky má dvě části (viz obr. 113):

- pracovní plocha (vlevo),
- panel s ovládacími tlačítky (vpravo).

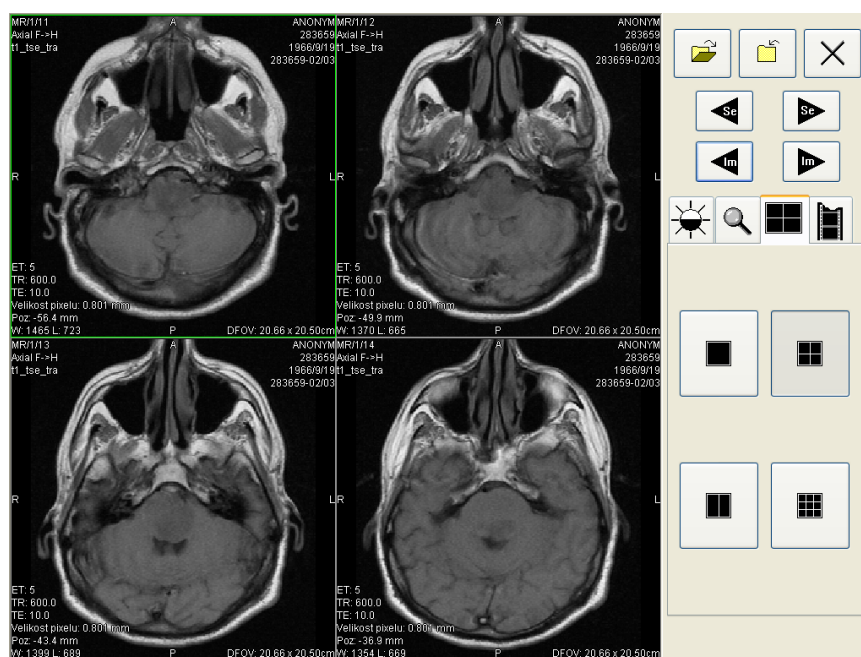











obr. 113 – Rozhraní dotykové obrazovky – rozložení pohledů

Pracovní plocha se skládá na začátku z jednoho pohledu, který je zároveň i aktuální pohled. Její rozložení se dá měnit po zmáčknutí tlačítka  (viz kap. 3.21.5 **Změna rozložení pracovní plochy**). Pokud se pracovní plocha skládá z více pohledů, za aktuální pohled může být vybrán libovolný pohled. Pokud byly před přepnutím do režimu dotykové obrazovky otevřeny v TomoConu studie, a do aktuálního pohledu nebyl vybrán žádný snímek, pracovní plocha se vyplní sekvencí snímků, kde první

bude první snímek z poslední série poslední otevřené studie. Pokud byl do aktuálního pohledu snímek vybrán, pracovní plocha se vyplní sekvencí snímků ze série daného snímku, která bude začínat tímto snímkem. Jinak zůstane pracovní plocha prázdná.

Panel ovládacích tlačítek je rozdělen na tři části:

1. horní část panelu obsahuje tlačítka:
  - na otevírání studií pacientů –  (viz kap. **3.21.1 Otevření studie pacienta**),
  - na zavírání studií pacientů –  (viz kap. **3.21.2 Zavření studie**),
  - na ukončení režimu dotykové obrazovky – ,
  - na výběr série snímků:
    -  – přesun na předcházející sérii,
    -  – přesun na následující sérii  
(pořadí sérií je určeno pořadím, v jakém byly v TomoConu otevírané),
  - na posouvání snímků v rámci vybrané série po řádcích v závislosti na rozložení pracovní plochy:
    -  – posun o řádek dozadu,
    -  – posun o řádek dopředu,
2. střední část obsahuje záložky na výběr činnosti:
  -  – nastavení úrovně šedé (viz kap. **3.21.3 Nastavení úrovně šedé**),
  -  – posuv a změna velikosti snímků (viz kap. **3.21.4 Posouvání snímků a změna jejich velikosti**),
  -  – změna rozložení pracovní plochy (viz kap. **3.21.5 Změna rozložení pracovní plochy**),
  -  – přechod do režimu přehrávání víceobrázkových snímků (viz kap. **3.21.6 Přehrávání víceobrázkových snímků**),
3. spodní část obsahuje tlačítka, která se zobrazí v závislosti na vybrané činnosti.

### 3.21.1 Otevření studie pacienta



V rozhraní dotykové obrazovky se studie pacientů otevírají pomocí tlačítka , po jehož zmáčknutí se otevře dialogové okno **Vyhledávání studií** (viz kap. 3.3 **Otevření studie pacienta**).

### 3.21.2 Zavření studie



Všechny otevřené studie v TomoConu se dají zavřít pomocí tlačítka . Pokud bylo rozhraní dotykové obrazovky zapnuto z TomoConu, kde byly předtím provedeny v některých studiích změny (ROI, registrace, měřicí nástroje), před uzavřením všech studií se objeví dialogové okno (viz obr. 131), jestli se mají dané změny uložit, nebo ne.

### 3.21.3 Nastavení úrovně šedé

Po výběru záložky  se v dolní části panelu tlačítek objeví skupina akceleračních tlačítek se šipkami (viz obr. 114), které představují:

-  – akcelerující zvyšování hodnoty,
-  – akcelerující snižování hodnoty,



zmáčknutím kterých se mění hodnoty:

- **Window** – ,
- **Level** – ,
- **Shape** – ,

ve všech snímcích na pracovní ploše.

Průběhy změn hodnot kopírují posuvníky a numerické hodnoty umístěné pod ikonami.

Naspodu panelu tlačítek se nacházejí tlačítka, pomocí kterých se provádí následující činnosti:

-  – inverze barvy snímku na pracovní ploše,
-  – nastavení původních hodnot window, level a shape v celé sérii,
-  – nastavení nových hodnot window, level a shape v celé sérii snímků.



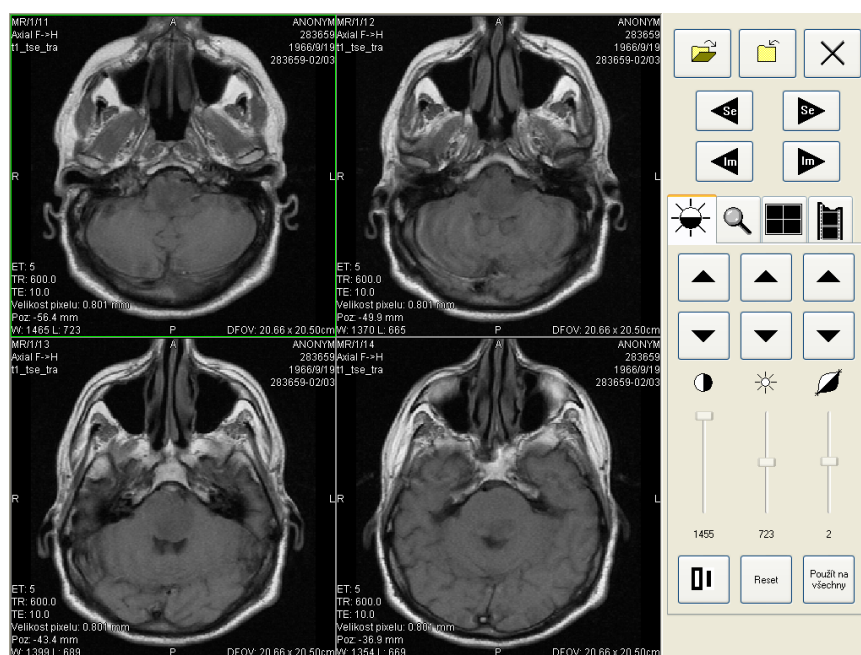

obr. 114 – Rozhraní dotykovej obrazovky – nastavenie úrovne šedej

### 3.21.4 Posouvání snímků a změna jejich velikosti

Po výběru záložky  se v dolní části panelu tlačítek objeví tlačítka (viz obr. 115)

- na změnu velikosti snímků na pracovní ploše od 50 % do 800 %:



– zmenšování snímků,



– zvětšování snímků

(aktuální změna velikosti je uvedena pod tlačítky),

- na posuv snímků:



– nahoru,



– dolů,



– doleva,



– doprava,

- na nastavení snímků do původní velikosti a polohy – 

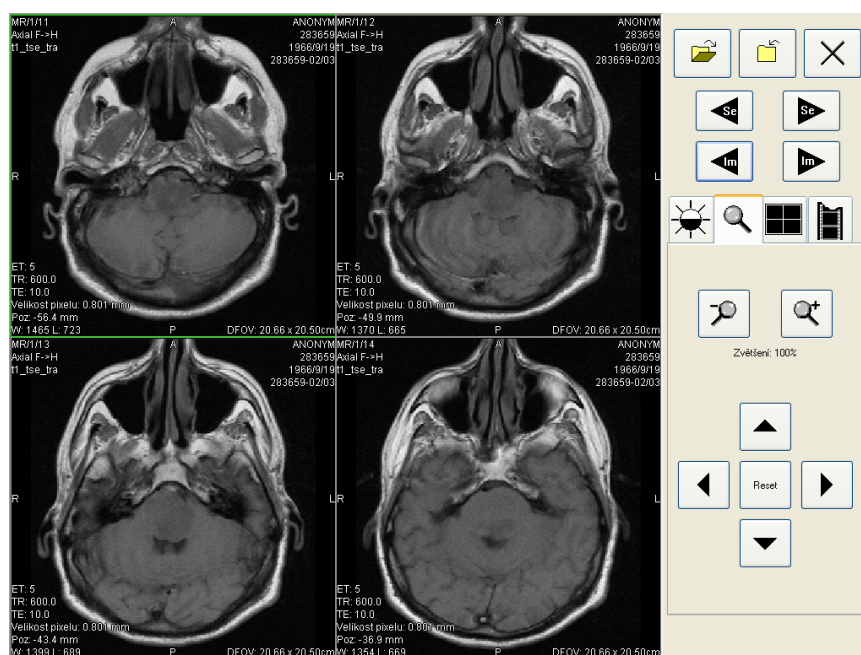





obr. 115 – Rozhraní dotykovej obrazovky – posuvání snímků a změna jejich velikosti

### 3.21.5 Změna rozložení pracovní plochy



Po výběru záložky  se v dolní části panelu tlačítek objeví tlačítka zobrazující rozložení pohledů pracovní plochy (viz obr. 113).

### 3.21.6 Přehrávání víceobrázkových snímků

Po výběru záložky  se objeví v dolní části panelu tlačítek tlačítka (viz obr. 116):

- na ovládání přehrávání snímků:
  -  – přehrávání snímků směrem dozadu,
  -  – přehrávání snímků směrem dopředu,
  -  – zastavení přehrávání snímků

(po spuštění přehrávání snímků se na pracovní ploše objeví jeden náhled, ve kterém se přehrávají snímky (počáteční snímek je vybrán z aktuálního pohledu); pod tlačítka je posuvník i s číselným údajem, který informuje o poloze zobrazeného snímku v sérii),

- na zadání způsobu přehrávání:
  -  – přehrávání jen zvoleným směrem (looping),
  -  – přehrávání střídavě oběma směry (sweeping),
- na změnu rychlosti přehrávání snímků od 0 do 50 fps s krokem 2,5 fps:

**+** – zvyšovanie rýchlosti prehrávania,

**-** – snižovanie rýchlosti prehrávania

(aktuální hodnota rýchlosti prehrávania je uvedena medzi tlačítky).

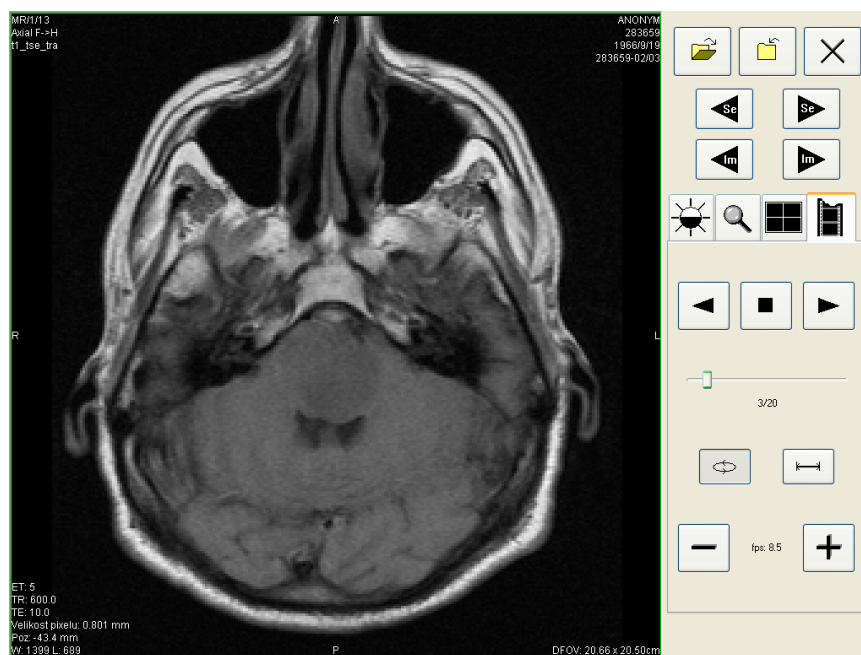

obr. 116 – Rozhraní dotykovej obrazovky – prehrávanie viacerých snímkov

## 3.22 Lékařské zprávy

Lékařské zprávy se využívají na psaní lékařských zpráv, nálezů, případně jiných poznámek vztahujících se ke studii pacienta či snímku.

Dialog **Lékařské zprávy** se spustí kliknutím na menu **Studie**, položku **Lékařské zprávy...** (viz obr. 117).

Dialog **Lékařské zprávy** jakož i samotné poznámkové dialogy se dají zvětšovat, zmenšovat a je možno je přesouvat kdekoli v rámci TomoConu.

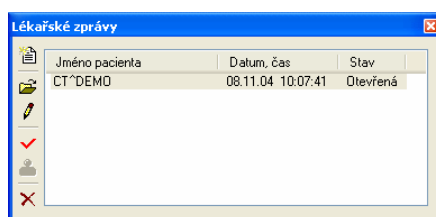

obr. 117 – Dialog Lékařské zprávy

### 3.22.1 Vytvoření nové šablony

Pro ulehčení psaní lékařských zpráv poskytuje TomoCon možnost použití předdefinované šablony pro novou zprávu. Kliknutím na ikonu  **Vytvořit novou zprávu** v dialogu **Lékařské zprávy** (vid' obr. 117) se zobrazí seznam existujících šablon (vid' obr. 118). Kliknutím na tlačítko **Nová** a zadáním názvu nové šablony se otevře popisovací dialog **Lékařská zpráva** (vid' obr. 119.). V tomto dialogu napíšete novou zprávu, která bude uložena jako šablona se zadaným jménem.

Pro změnu již existujících šablon můžete použít tlačítka **Editovat** (pro editaci existující šablony), **Přejmenovat** (pro změnu jména existující šablony) a **Smazat** (pro zrušení existující šablony) v dialogu **Lékařské zprávy** (vid' obr. 118).

### 3.22.2 Vytvoření nové zprávy

Pro vytvoření zprávy klikněte na menu **Studie**, položku **Lékařské zprávy ...**

Nová zpráva se vytvoří jen v případě, že je v TomoConu otevřena studie. Při otevření studie pacienta (viz kap. 3.3. **Otevření studie pacienta**), který nemá k dispozici obrazové údaje a má už vytvořenou zprávu se automaticky otevře dialog **Lékařské zprávy** (viz obr. 117).

Novou zprávu vytvoříte kliknutím na ikonu  **Vytvořit novou zprávu** v dialogu **Lékařské zprávy**. Zobrazí se dialog **Nová lékařská zpráva** (vid' obr. 118), kde si můžete zvolit šablonu pro napsání nové zprávy. Dvojitým kliknutím na vybraný typ

šablony se otevře popisovací dialog **Lékařská zpráva** (vid' obr. 119.), ve kterém napíšete novou zprávu.

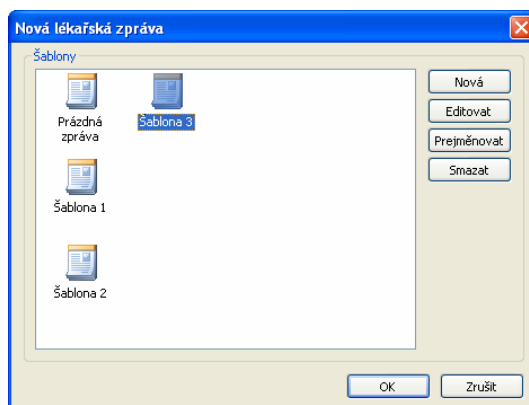

obr. 118 – Dialog pro výběr šablony

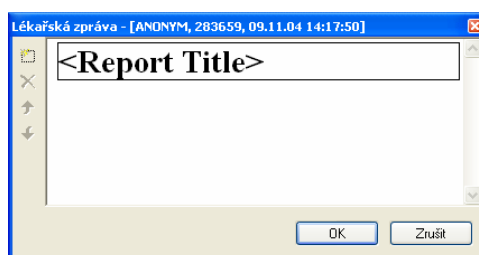

obr. 119 – Popisovací dialog Lékařská zpráva

Kliknutím na ikonu  **Přidat novou sekci** v levé části dialogu nebo výběrem položky **Přidat novou sekci** v kontextovém menu popisovacího dialogu **Lékařská zpráva** se zobrazí menu s nabídkou typů sekcí (viz obr. 120), které můžete vkládat do textového pole:

- **T**ext – podnadpis a samotný text zprávy,
- **C**ontainer – podkapitola (max. 64 znaků), může obsahovat text nebo další container,
- **C**oncept **m**odifier – blíže popisuje záhlaví zprávy,
- **O**bservation **c**ontext – údaje o zprávě (kdo ji vytvořil, vyšetřující lékař apod.), váže se k celému dokumentu nebo container,
- **M**á **v**lastnosti – fyzikální vlastnosti nálezu (při lékařském nálezu).

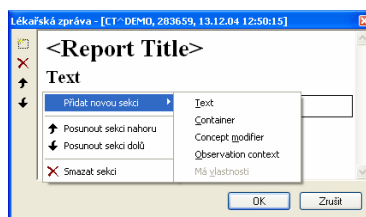

obr. 120 – Kontextové menu popisovacího dialogu Lékařská zpráva

V rámci dialogu **Lékařská zpráva** je možno kliknutím na ikony **Posunout sekci nahoru**, **Posunout sekci dolů** posouvat jednotlivé sekce napsané zprávy (container, text, a pod.) níže nebo výše po úrovních.

Kliknutím na ikonu **Smazat sekci** se zobrazí dialog umožňující vymazání sekce (viz obr. 121).

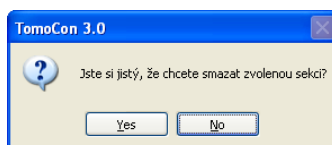

obr. 121 – Dialogové okno na potvrzení nebo zamítnutí vymazání sekce

Vytvořené zprávy mohou být ve třech stavech:

- **otevřená** – můžete ji měnit,
- **kompletní** – ukončená,
- **podepsaná** – kým a jakou organizací.

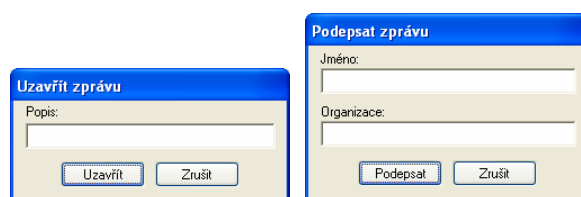

Po ukončení editování se zpráva uzavře kliknutím na ikonu **Uzavřít zprávu**. Před uzavřením je možno přidat ještě popis ke zprávě v dialogu **Uzavřít zprávu** (viz obr. 122), který se zobrazí po kliknutí na ikonu . V případě zmáčknutí tlačítka **Zrušit** se zpráva zavře bez uložení změn. Po zmáčknutí tlačítka **Uzavřít** se zpráva uzavře a už ji není možno dále upravovat.

Kliknutím na ikonu **Podepsat zprávu** se objeví dialog na podepisování lékařské zprávy **Podepsat zprávu** (viz obr. 122). Při podepisování je nutné uvést jméno a organizaci osoby, která zprávu podepisuje. Jednotlivé zprávy se dají podepisovat vícerymi osobami. Údaje o osobách, které zprávu podepisovali, se následně zobrazí při prohlížení zpráv.



obr. 122 – Dialogová okna Uzavřít zprávu a Podepsat zprávu

### 3.2.2.3 Prohlížení zprávy

Kliknutím na ikonu  **Zobrazit zprávu** v dialogu **Lékařské zprávy** nebo kliknutím pravého tlačítka myši na vytvořenou zprávu a výběrem ikony  se otevře vytvořená zpráva. Záhlaví zprávy (viz obr. 123) obsahuje následující údaje:

- **Patient** – jméno pacienta, datum narození a jiné předdefinované identifikační údaje,
- **Manufacturer** – výrobce,
- **Completion flag** – stav zprávy (partial – otevřená, complete – kompletní, verified – podepsaná),
- **Predecessor Docs** – v případě, že poznámka byla editovaná, link na originální dokument,
- **Verification Flag** – verifikace poznámky (verified, unverified), verifikovaná osoba,
- **Content Date/Time** – datum a čas vzniku dokumentu. Při editování nedokončeného dokumentu se časový údaj nemění, zůstává čas prvotního zápisu.

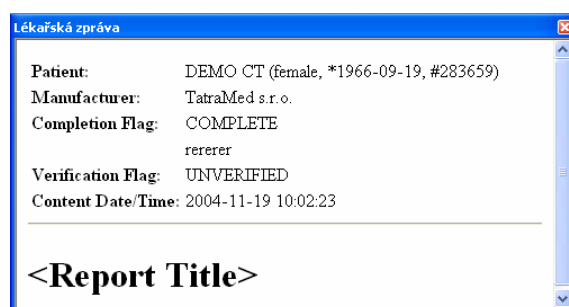

obr. 123 – Záhlaví lékařské zprávy

Pokud se ve zprávě nachází odkaz na snímek pacienta, kliknutím na odkaz se snímek zobrazí v aktuálním pohledu TomoConu. Pokud studie s tímto snímkem není otevřena v TomoConu, není možné tento snímek zobrazit. Otevře se dialog informující, že nebylo možno najít požadovaný snímek (viz obr. 124).

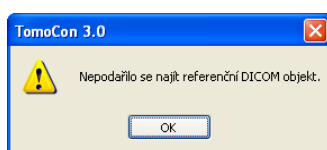

obr. 124 – Dialogové okno, kdy požadovaný snímek nebylo možno najít

Text zprávy je možno zkopírovat do schránky operačního systému MS Windows a vložit do textového souboru (např. MS Word nebo jiný program). Pomocí myši nebo klávesových zkratk Ctrl+A se označí text zprávy, zkopíruje se zmáčknutím Ctrl+C a vloží do dokumentu zmáčknutím Ctrl+V.

Zprávu je též možno vytisknout. Po otevření zprávy a zmáčknutí kláves Ctrl+P se otevře standardní MS Windows dialog pro tisk **Tisk**, pomocí kterého můžete zprávu vytisknout na standardní MS Windows tiskárně.

Zpráva se zavře kliknutím na tlačítko  v pravém horním rohu dialogového okna nebo použitím klávesy Esc.

### 3.22.4 Editování zprávy

Po výběru zprávy ze seznamu **Lékařské zprávy** a kliknutí na ikonu  **Upravit zprávu** se editují vytvořené zprávy. Částečně vytvořenou zprávu (otevřenou) je možné editovat kdykoliv. Při uzavření nebo podepsané zprávě vzniká nový dokument se stejným obsahem. Před editováním se zobrazí dialog o vytvoření revidované verze (viz obr. 125).

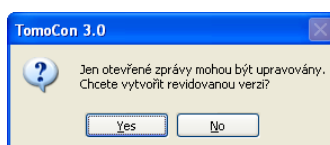

obr. 125 – Dialogové okno před pokusem o vytvoření revidované verze zprávy

Původní dokument se nezmění a v záhlaví nově vytvořené zprávy bude odkaz na původní dokument (Predecessor Docs). Pokud nebyla původní zpráva načtena do TomoConu, není možno ji zobrazit.

### 3.22.5 Uložení zprávy

Klikněte na menu **Studie**, položku **Uložit**. V případě, že změny nebyly uloženy tímto způsobem, při zavření TomoConu se spustí dialog o možnosti uložení změn.



### 3.22.6 Vymazání zprávy

Vybranou lékařskou zprávu ze seznamu **Lékařské zprávy** je možno vymazat kliknutím na ikonu  **Smazat zprávu** případně výběrem položky **Smazat** v kontextovém menu. Zobrazí se dialog umožňující vymazání zprávy.

### 3.23 Anonymizace studií



Tato funkce není dostupná pod operačním systémem MS Windows 98 SE.

TomoCon umožňuje uložit všechny série otevřených studií jako novou anonymizovanou studii do lokálního úložiště Lokální studie pomocí dialogu **Anonymizovat studii** (viz obr. 126), který se otevře při výběru položky **Anonymizovat studii...** v menu **Studie**.

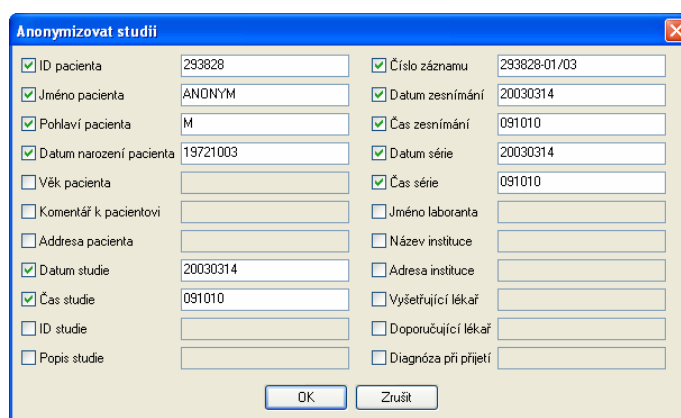

Dialog **Anonymizovat studii** obsahuje následující prvky:

<input checked="" type="checkbox"/> ID pacienta	293828	<input checked="" type="checkbox"/> Číslo záznamu	293828-01/03
<input checked="" type="checkbox"/> Jméno pacienta	ANONYM	<input checked="" type="checkbox"/> Datum zeshmání	20030314
<input checked="" type="checkbox"/> Pohlaví pacienta	M	<input checked="" type="checkbox"/> Čas zeshmání	091010
<input checked="" type="checkbox"/> Datum narození pacienta	19721003	<input checked="" type="checkbox"/> Datum série	20030314
<input type="checkbox"/> Věk pacienta		<input checked="" type="checkbox"/> Čas série	091010
<input type="checkbox"/> Komentář k pacientovi		<input type="checkbox"/> Jméno laboranta	
<input type="checkbox"/> Adresa pacienta		<input type="checkbox"/> Název instituce	
<input checked="" type="checkbox"/> Datum studie	20030314	<input type="checkbox"/> Adresa instituce	
<input checked="" type="checkbox"/> Čas studie	091010	<input type="checkbox"/> Vyšetřující lékař	
<input type="checkbox"/> ID studie		<input type="checkbox"/> Doporučující lékař	
<input type="checkbox"/> Popis studie		<input type="checkbox"/> Diagnóza při přijetí	

Na konci dialogu jsou tlačítka **OK** a **Zrušit**.

obr. 126 – Dialog Anonymizovat studii

Po otevření dialogového okna jsou jednotlivá políčka vyplněna na základě DICOM údajů získaných z první otevřené studie. Položky, které chcete změnit, označte v zaškrťávacím políčku, čímž se vám umožní přístup do příslušných popisných polí. Uložení nové anonymizované studie potvrďte tlačítkem **OK**. Proces ukládání můžete sledovat v dialogu **Ukládání anonymizované studie...** (viz obr. 127).

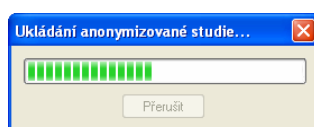

obr. 127 – Dialog Anonymizovat studii, okno Ukládání anonymizované studie...

## 3.24 Exportování obrazových údajů

TomoCon poskytuje možnost exportování obrazových údajů pacienta do následujících formátů:

- JPEG, DICOM, TIFF, BMP (viz kap. 3.24.1 Exportování snímků),
- AVI (viz kap. 3.24.2 Exportování snímků do videosouboru formátu AVI).

### 3.24.1 Exportování snímků



Funkce exportování snímků do souborů typu DICOM není dostupná pod operačním systémem MS Windows 98 SE.

Zvolené snímky pacienta nebo celé série snímků je možno exportovat do souboru DICOM nebo grafického souboru ve formátu bitmapy. Kliknutím na položku **Exportovat snímky...** v menu **Studie** se otevře dialog **Export** (viz obr. 128).

K dispozici jsou bitmapové soubory ve formátech: JPEG, TIFF, BMP, a DICOM. Je možné zvolit vlastní rozměry snímku (**Rozměry snímku**), nebo ponechat nabídnuté přednastavené hodnoty (**Použít původní rozměry snímku**).

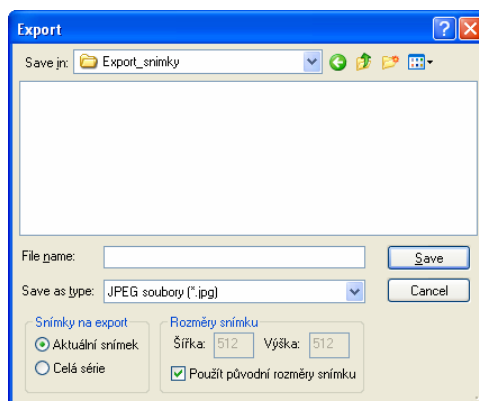

obr. 128 – Dialog Export

### 3.24.2 Exportování snímků do videosouboru formátu AVI

V některých případech se doporučuje vytvořit ze série snímků pacienta filmový soubor, aby bylo možné přehrát obrazové údaje na jiném počítači.

Dialog **Vytvořit AVI** (viz obr. 129) se spustí kliknutím na nabídku **Studie/Exportovat jako AVI video...**

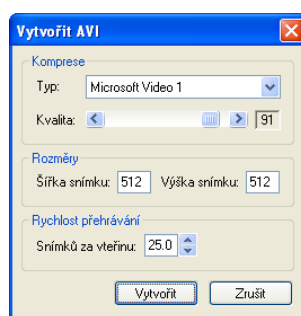

obr. 129 – Dialog Vytvořit AVI

Dialog **Vytvořit AVI** umožňuje zadat:

- **Komprese** – video kompresi libovolného formátu, který je k dispozici (**Typ**) pro vytvoření filmového souboru formátu AVI z aktuální série. Aby bylo možno přehrát filmový soubor na jiném počítači, je třeba mít k dispozici použitý formát (nebo kompatibilní) na daném počítači;
- **Rozměry** – rozměry snímků,
- **Rychlost přehrávání** – rychlost přehrávání snímků.

Dialog nabídne přednastavené hodnoty, které je možno ponechat nezměněné.

### 3.25 Uložení studie

Pro zachování změn v otevřených studiích pacienta (definované ROI, registrace, měřicí nástroje) je nutné uložit tyto údaje před uzavřením pacienta nebo TomoConu. (V demoverzi TomoCon a prohlížeče TomoCon Lite není možné ukládat údaje pacientů.)

Změny ve studii se uloží kliknutím na položku **Uložit** v menu **Studie**.

V závislosti na množství údajů může ukládání trvat od několika sekund až po půl minuty. O průběhu ukládání vás bude informovat dialog **Čekejte, prosím...** (viz obr. 130).

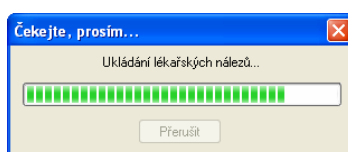

obr. 130 – Probíhá ukládání pacientovy studie

### 3.26 Zavření studií

Všechny otevřené DICOM studie se zavřou kliknutím na ikonu  **Zavřít** v programovém panelu nástrojů nebo na položku **Zavřít** v menu **Studie**. Pokud byly před zavřením studií v nich provedeny nějaké změny (vytvořené ROI, registrace, použité měřicí nástroje), objeví se na obrazovce dialogové okno (viz obr. 131), jestli chcete dané změny uložit do příslušných studií, nebo ne.

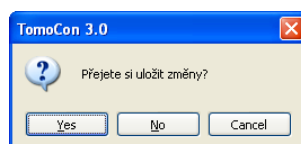

obr. 131 – Dialogové okno pro uložení změn

### 3.27 Archivace studií na CD



Tato funkce není dostupná pod operačním systémem MS Windows 98 SE.

TomoCon poskytuje uživateli jednoduchou možnost archivace studií na CD nosič pomocí dialogu **Vytvořit CD**. Pro vypálení CD nosiče je nutné splnit jeden z následujících požadavků:

- operační systém Microsoft Windows XP se spuštěnou službou 'IMAPI CD-Burning COM',
- nainstalovaný program Nero Burning ROM 6.3 nebo vyšší,
- nainstalovaný program Pinnacle Instant CD 8.0 nebo vyšší.

V případě, že systém na počítači nespĺňuje žádný z uvedených požadavků, archivaci je možné provést do zvoleného adresáře na disku.

Dialog **Vytvořit CD** (viz obr. 132) zobrazíte kliknutím na položku **Vytvořit CD...** v menu **Studie**. Prostým zmáčknutím tlačítka **Přidat** se přidají všechny otevřené studie pacientů v TomoConu do seznamu studií připravených na vypálení. Jednotlivé studie, série nebo snímky v tomto seznamu můžete následně také odstranit tlačítkem **Odstranit** nebo tlačítkem Delete na klávesnici. Zmáčknutím tlačítka **Smazat všechno** se odstraní všechny studie ze seznamu studií připravených na archivaci.

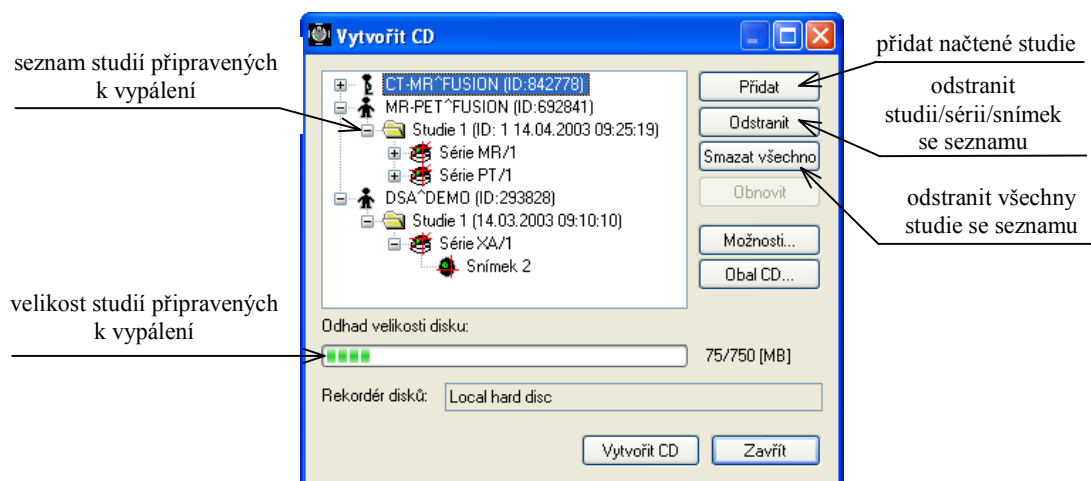

obr. 132 – Dialog Vytvořit CD (studie připravené na archivaci)

Po přidání těchto studií do seznamu můžete zmáčknutím tlačítka **Vytvořit CD** vypálit připravené studie na CD nosič, nebo archivovat do zvoleného adresáře podle nastavení typu **Rekordéru disků**.

V prípade potreby môžete dialog **Vytvořit CD** zavřít tlačítkem **Zavřít** a ponechat si tak připravené studie na archivaci. Při opětovném otevření tohoto dialogu (např. po otevření jiných pacientů v TomoConu) můžete přidávat k těmto připraveným studiím i další studie také zmáčknutím tlačítka **Přidat**.

TomoCon poskytuje navíc i možnost připalování studií pacientů k archivovaným studiím na CD nosiči. Pokud vložíte CD nosič, který obsahuje už archivované studie, po chvíli se v seznamu studií připravených na archivaci zobrazí i studie, které se nacházejí na CD nosiči. Budou zašedlé (viz obr. 133) a není možné je ze seznamu smazat.

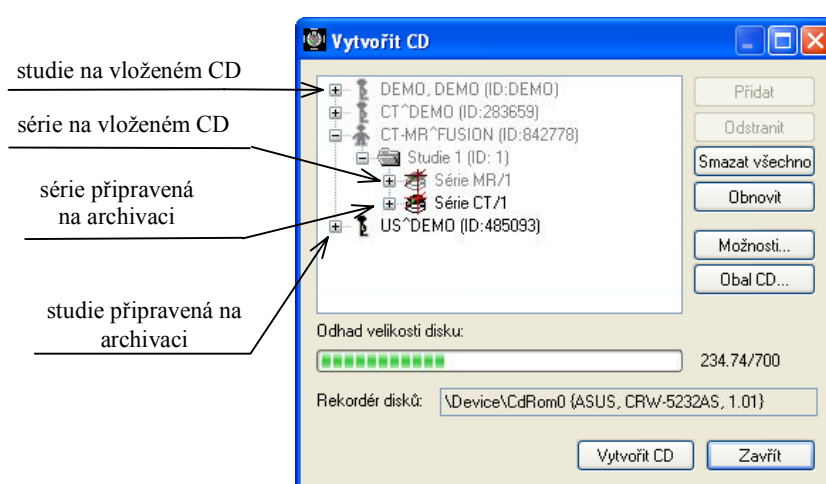

obr. 133 – Dialog Vytvořit CD (série a studie připravené na připalování)

Pro samotné nastartování archivačního procesu zmáčkněte tlačítko **Vytvořit CD**. Průběh vypalování bude zobrazovat dialog zobrazený na obr. 134.

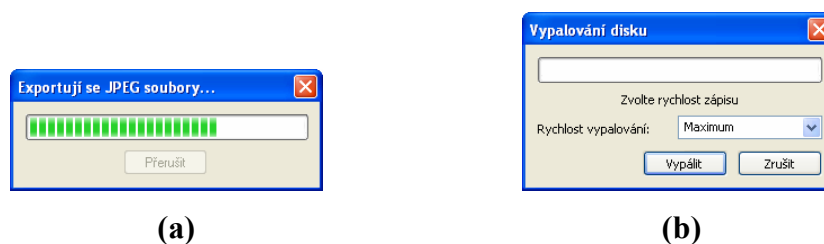

obr. 134 – Probíhá archivace údajů pacientů, (a) IMAPI CD Burning COM, (b) Nero Burning ROM

Pro nastavení vlastností vypalování a dialogu **Vytvořit CD** můžete použít dialog **Vytvořit CD – možnosti** (viz obr. 135), který zobrazíte zmáčknutím tlačítka **Možnosti...** v dialogu **Vytvořit CD**.

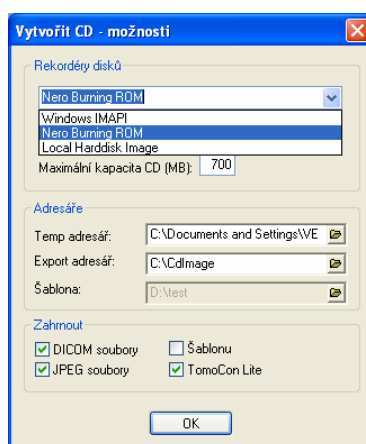

obr. 135 – Dialog Vytvořit CD – možnosti

Pomocí dialogu můžete nastavit:

- rekordér disků – označením jedné ze zobrazených CD mechanik nebo lokálního disku v sekci **Rekordéry disků**,
- **Maximální kapacita** – představuje uživatelem specifikovanou velikost pro studie v seznamu pro archivaci,
- **Temp adresář** – pomocný adresář, který používá TomoCon na dočasné uchování studií připravených na archivaci,
- typy údajů, které budou archivované (**Zahrnout**):
  - pokud se kopírují JPEG soubory, archiv bude obsahovat souborovou strukturu html podobnou archivované struktuře pacient – série - obraz (pro jednodušší zobrazení). Podmínkou pro zobrazení této struktury je Microsoft Internet Explorer;
  - pokud jsou kopírovány soubory DICOM, do archívu se přidá prohlížeč TomoCon Lite. Má plnou funkčnost TomoConu, kromě importu údajů. Je s ním možno prohlížet jen archív DICOM snímků na daném CD.

Pro vytvoření a tisk obalu na vypálený CD nosič se používá dialog **Obal CD** (viz obr. 136), který se zobrazí po zmáčknutí tlačítka **Obal CD...**. Dialog automaticky připraví na přední a zadní stranu obalu seznam pacientů připravených v dialogu **Vytvořit CD**.

Dialog **Obal CD** umožňuje nastavit na připraveném obalu pro tisk:

- všeobecná nastavení (záložka **Nastavení tisku CD obalu**),
  - nastavení rozměrů obalu podle zvoleného typu (**Typ CD obalu**):
    - klasický CD obal (**Klasický obal**),
    - tenký CD obal (**Tenký obal**),

- určit okraje, ktoré jsou vyloučeny z oblasti tisku (**Okraje**),
- nastavení vlastností přední strany obalu (záložka **Přední strana**):
  - nastavení obrázku, který bude umístěný za textem na přední straně obalu (**Pozadí**). Obrázek se zadává po zmáčknutí tlačítka **Změnit** a zaškrtnutím políčkem se určuje, zda obrázek bude použitý při tisku obalu;
  - nastavení titulu přední strany obalu (**Titul**). Pomocí tlačítka **Změnit písmo** je možné změnit velikost a typ fontu, kterým bude titul přední strany obalu vytisknutý. Zaškrtnutím políčkem u textu titulu se určuje, jestli zadaný text bude vytisknutý nebo ne;
- nastavení vlastností zadní strany obalu (záložka **Zadní strana**):
  - nastavení zadní strany obalu jsou stejná jako u přední strany obalu.

Po nastavení vlastností pro tisk se tlačítkem **Tisknout** zobrazí standardní MS Windows dialog pro tisk (dialog **Tisk**), kde je možno vybrat tiskárnu a specifikovat parametry tiskárny pro tisk. Samotný tisk se spustí zmáčknutím tlačítka **OK** v tomto dialogu.

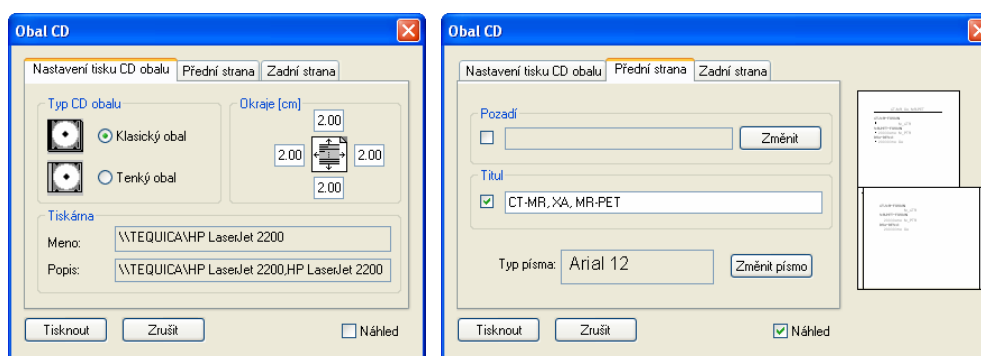

obr. 136 – Dialog Obal CD, záložky Nastavení tisku obalu a Přední strana



## 4 Kontakt

V prípade jakýchkoliv pripomínek nebo otázek prosím kontaktuje naše ústredí:

TatraMed spol s r.o.  
Líščie údolie 7  
841 04 Bratislava  
Slovenská Republika

Tel: +421 2 60202301

+421 2 60202391 (hotline podpora, v pracovných dňoch 8:00-16:00)

Fax: +421 2 60202352

E-mail: [info@tatramed.com](mailto:info@tatramed.com)

## 5 Slovník

- **FPS** (*FramePer Second*) – počet snímků za sekundu,
- **Frame of reference** – vztah mezi dvěma sériemi (registrace) načtený z obrazových údajů pacienta,
- **Kontextové tlačítko** – tlačítko myši s namapovanou funkcí Kontextové menu,
- **Landmark** – orientační bod pro definování registrace Landmark,
- **Level** – parametr na nastavení úrovně šedé (poloha okna),
- **Local studies** – lokální úložiště studií TomoConu,
- **MIR** – Mutual Information Registration, pravděpodobnostní metoda pro registraci
- **MPR** – MultiPlanární Rekonstrukce (zobrazení obrazových údajů pacienta ve volitelných rovinách),
- **Online section** – MPR rovina, na které leží aktuální bod,
- **PACS** (*Picture Archiving and Communication Systems*) – systémy pro archivaci a přenos obrazových údajů,
- **Paleta náhledů** – část hlavního okna TomoConu, ve které jsou zobrazeny všechny otevřené studie,
- **Pixel (Pixel)** – obrázkový element, zobrazovací bod,
- **Pracovní plocha** – část hlavního okna TomoConu sloužící k práci s obrazovými údaji pacienta,
- **Primární tlačítko** – tlačítko myši s namapovanou funkcí Primární akce,
- **Registrarce** – vzájemné prostorové vztahy mezi dvěma sériemi,
- **ROI** (*Region Of Interest*) – 2D ohraničená oblast na snímku,
- **Segmentace** – identifikování povrchů známých objektů v prostoru,
- **Série** – skupina snímků pacienta pořízených při nezměněném nastavení přístrojů a pozice pacienta,
- **Shape** – parametr pro nastavení odstupňování úrovně šedé,
- **Stavový řádek** – řádek umístěný naspodu hlavního okna TomoConu,
- **Studie** – skupina sérií snímků jednoho pacienta,

- **Víceobrázkový snímek** (*multiframe slice*) – snímek pacienta sestávající z vícero obrázků/políček (např. angio XA),
- **Window** – parametr na nastavení úrovně šedé (šířka okna),
- **Zmenšený náhled** – zmenšený snímek pacienta v paletě náhledů,
- **2D** – dvojrozměrný, plošný,
- **3D** – trojrozměrný, prostorový.