

TomoCon



Uživatelská příručka

TATRAMED

TomoCon Workstation

TomoCon Viewer

TomoCon Lite

Uživatelská příručka

Verze 25

Datum poslední revize: 12. červenec 2023

© Copyright 2000 – 2023 TatraMed Software s.r.o.

Všechna práva vyhrazena. Žádná část tohoto manuálu nesmí být reprodukována, či přenášena v žádné formě, včetně fotokopírování a nahrávání bez písemného souhlasu držitele licence: TatraMed Software s.r.o., Líščie údolie 9, 841 04 Bratislava, Slovenská republika.

TomoCon® je zapsaná ochranná známka společnosti TatraMed Software s.r.o. Všechny názvy produktů a společností uvedeny v tomto manuálu mohou být chráněna ochrannými známkami jejich příslušných vlastníků.

Všechna jména pacientů užitá v tomto manuálu jsou fiktivní.

TomoCon PACS

TatraMed Software s.r.o., Líščie údolie 9, 841 04 Bratislava, Slovak Republic



Tel.: +421 (2) 60202301
Fax: +421 (2) 60202352

info@tatramed.sk
www.tatramed.sk

Obsah

1	Všeobecné poznámky	13
1.1	Účel použití.....	13
1.2	Klientské aplikace systému TomoCon PACS	13
1.3	Třída produktu a označení CE	13
1.4	Značky použité v této příručce	14
1.5	Bezpečnostní opatření.....	14
1.5.1	Požadavky na bezpečnost sítě.....	15
2	TomoCon - základy	17
2.1	Instalace a odinstalování.....	17
2.1.1	Požadavky na instalaci systému.....	17
2.1.1.1	Hardwarové požadavky	17
2.1.1.2	Dodatečná hardwarová doporučení.....	17
2.1.1.3	Softwarové požadavky.....	17
2.1.2	Instalace TomoConu	18
2.1.3	Odinstalování TomoConu.....	18
2.1.4	Správa licencí TomoCon Workstation.....	18
2.1.5	Přehled instalovaných licencí	20
2.1.6	Ověření instalace.....	20
2.2	Spuštění TomoConu	21
2.3	Přihlášení do TomoConu	22
3	Používání TomoConu	23
3.1	Pracovní plocha	23
3.1.1	Rozložení pracovní plochy	24
3.1.2	Organizace rozložení pracovní plochy.....	26
3.1.2.1	Uložení rozložení	26
3.1.2.2	Aplikování rozložení.....	26
3.1.2.3	Správce rozložení.....	27
3.1.3	Aktuální pohled.....	27
3.1.4	Kontextové menu pohledu	28
3.2	Nástrojový panel.....	29
3.2.1	Ovládání nástrojového panelu.....	30
3.2.2	Panel nástrojů Rychlý přístup	32
3.3	Paleta náhledů	33
3.3.1	Práce s paletou náhledů.....	35
3.3.2	Možnosti zobrazení.....	37

3.3.3	Multidimenzionální série v paletě náhledů	38
3.3.4	Filtrování snímků s měřeními	38
3.4	Programové menu TomoConu.....	39
3.5	Hlavní panel nástrojů	43
3.5.1	Přesun panelu nástrojů	43
3.5.2	Konfigurace panelu nástrojů	44
3.6	Stavový řádek	45
3.6.1	Aplikace změn na vybrané objekty	45
3.7	Souřadnicový systém	46
3.7.1	Aktuální bod.....	46
3.7.2	Meze přesnosti měřících nástrojů	47
4	Uživatelská nastavení TomoConu	48
4.1	Všeobecná nastavení.....	49
4.1.1	Nastavení jazyka	49
4.1.2	Vzhled aplikace.....	49
4.1.3	Škálování fontů	49
4.1.4	Nastavení pohledu.....	50
4.1.5	Nastavení myši.....	51
4.1.6	Anotace a měření	52
4.1.7	Nastavení pro ROI	53
4.1.8	Potvrzení	53
4.1.9	Elektronický podpis	55
4.2	Nastavení podle modalit	55
4.3	Texty v pohledech.....	56
4.4	Nastavení barev a stylů	58
4.5	Klávesové zkratky	59
4.5.1	Rozsah klávesové zkratky	59
4.5.2	Správa klávesových zkratk.....	59
4.5.3	Předdefinované klávesové zkratky	61
4.6	Panel nástrojů Rychlý přístup.....	62
4.7	Monitory	63
4.8	Mamografický režim	64
4.9	Mamografické postupy	66
4.10	DICOM nastavení	66
4.10.1	Nastavení lokálního úložiště Lokální studie	67
4.10.2	Údržba databáze.....	67

4.10.3	Studie v pracovním seznamu	67
4.10.4	Nastavení DICOM přijímače	68
4.10.5	Konfigurace externích DICOM zařízení.....	68
5	Stáhnutí a otevření studie	71
5.1	Seznam studií.....	72
5.2	Vyhledávání a filtrování studií	73
5.2.1	Správa vyhledávacích filtrů	74
5.2.2	Vyhledávání podle vybrané studie.....	75
5.2.3	Lokální studie.....	75
5.2.4	Stav studie.....	77
5.2.5	Externí DICOM úložiště	77
5.2.6	DICOMDIR	79
5.3	Automatické stahování předchozích studií.....	79
5.4	Otevření studie.....	80
5.4.1	Otevření studie v režimu na vyžádání.....	82
5.5	Znovunačtení studie.....	82
5.6	Otevření předcházejících studií	83
5.7	Zavření a uložení studie.....	84
5.8	Poslání studie na externí údajové zařízení.....	86
5.9	Monitorování a řízení posílání/přijímání studií	86
5.9.1	Správa úloh	87
5.9.2	Notifikace.....	88
5.10	Pracovní seznam	88
5.10.1	Přidání studie do pracovního seznamu	89
5.10.2	Práce s pracovním seznamem	90
6	Prohlížení snímků	92
6.1	Zobrazení snímku	92
6.1.1	Víceobrázkový snímek.....	93
6.1.2	Multidimenzionální série	94
6.1.3	Posouvání po snímcích	95
6.2	Režimy zobrazení snímků v segmentu	96
6.2.1	Režim Matice	97
6.2.2	Režim Zásobník	97
6.2.3	Režim Vše.....	98
6.3	Sekvence snímků	99
6.4	Synchronizace sérií.....	100

6.4.1	Režim synchronizace	103
6.4.2	Zobrazování nejbližšího snímku	103
6.4.3	Synchronizace vybraných segmentů.....	104
6.5	Přehrávání víceobrázkových snímků.....	105
7	Manipulace se snímky	106
7.1	Nastavení úrovně šedi.....	106
7.1.1	Nástrojový dialog Window/level	106
7.1.2	Barevná paleta.....	107
7.1.3	Window/level změny	107
7.1.4	Typ barevné palety.....	108
7.1.5	VOI LUT.....	109
7.1.6	Window/level předvolby.....	110
7.1.7	Invertování palety barev	111
7.1.8	Změny Window/level pomocí myši.....	112
7.2	Změna velikosti snímku.....	112
7.2.1	Nástrojový dialog Zvětšení	114
7.2.2	Zvětšení pomocí myši	114
7.2.3	Posun pomocí myši	115
7.2.4	Lupa	115
7.3	Filtrování snímků.....	116
7.4	DSA - Digital Subtraction Angiography	116
7.4.1	Automatický DSA mód.....	116
7.4.2	Manuální DSA mód	117
7.5	Řezové čáry	118
7.5.1	Zrušení řezových čar.....	119
7.5.2	Automatický mód.....	120
7.5.3	Tisk řezových čar.....	120
7.6	Referenční čáry	120
7.7	Skupiny klíčových objektů	121
7.7.1	Definování nové skupiny klíčových objektů	121
7.7.2	Správa skupin klíčových objektů.....	121
7.7.3	Přidání/odstranění snímků ve skupině klíčových objektů	122
7.7.4	Skupiny klíčových objektů v paletě náhledů	123
7.7.5	Načtení a ukládání skupin klíčových objektů	124
7.8	Exportování snímků.....	124
7.8.1	Exportování do souboru.....	125
7.8.2	Exportování videosouboru.....	125

7.9	Přidání a odstranění snímku v sérii.....	126
8	Hanging protokoly	129
8.1	Použití hanging protokolů.....	130
8.2	Importování a exportování hanging protokolů	130
8.3	Vytvoření a úprava hanging protokolů.....	131
8.3.1	DICOM kritéria.....	132
8.3.2	Vlastnosti pohledu	134
8.3.3	Identifikace aplikovaných kritérií a vlastností.....	135
8.4	Automatické vytvoření hanging protokolu.....	135
9	Měřicí nástroje	136
9.1	Nastavení textů	138
9.2	Popisování měřících nástrojů.....	139
9.3	Textová poznámka.....	140
9.4	Popis šipkou a elipsou	140
9.5	Vzdálenost	141
9.6	Vzdálenosti a úhel.....	141
9.7	Cobbův úhel.....	142
9.8	Poměr délek	142
9.9	CTR.....	143
9.10	Sonda	143
9.11	Bodové měření.....	144
9.12	Průběh hustoty	144
9.13	Elipsa	145
9.14	Obdélník	146
9.15	Všeobecná plocha	146
9.16	Poměr hodnot.....	147
9.17	Kalibrace.....	148
9.18	Ukrytí/zobrazení měřících nástrojů	149
9.19	Odstranění měřících nástrojů.....	149
9.20	Seznam měřících nástrojů.....	149
10	Konturování pacienta – vytváření ROI.....	151
10.1	Definování nového ROI.....	152
10.2	Výběr aktuálního ROI a kontury	153

10.3	Uložení ROI.....	155
10.4	Odstranění ROI.....	155
10.5	Správa ROI	155
10.5.1	Kopírování ROI	156
10.5.2	Zjednodušení ROI.....	157
10.5.3	Převzorkování ROI	158
10.5.4	Vyhlazení ROI	159
10.5.5	ROI algebra.....	159
10.5.6	Export ROI do souboru DXF nebo VTK.....	160
10.6	Akceptování a odstranění kontur.....	161
10.7	Vlastnosti ROI.....	162
10.8	Definování kontur kreslicími nástroji.....	163
10.8.1	Nástroj Tužka.....	164
10.8.2	Nástroj Polygon	165
10.8.3	Nástroj Snake	166
10.8.4	Nástroj Magic wand.....	167
10.8.5	Nástroj Štětec	168
10.8.6	Nástroj Automatické konturování.....	168
10.8.7	Nástroj Lem	171
10.8.8	Nástroj Bolus	172
11	Pláty.....	175
11.1	Zobrazení plátu	175
11.2	Pláty ze snímků.....	176
11.3	Pláty z MPR.....	176
11.4	Pláty ve fúzi	177
11.5	Měřicí nástroje a ROI v plátech.....	177
12	MPR - MultiPlanární Rekonstrukce	179
12.1	Označení v MPR pohledu.....	180
12.2	Online MPR.....	180
12.3	Ortogonální MPR pracovní plocha.....	181
12.4	Interaktivní posouvání a otáčení MPR	183
12.5	Export MPR do série	185
13	CPR – Zakřivené MPR.....	186
13.1	CPR pracovní plocha	186
13.1.1	Nástrojový dialog CPR	187
13.1.2	Rozložení pracovní plochy CPR.....	187

13.2	Otevření/zavření pracovní plochy CPR.....	188
13.3	Aktuální CPR trasa	188
13.4	CPR trasa	189
13.4.1	Mód přidávání bodů.....	190
13.4.2	Mód úpravy bodů.....	191
13.4.3	Smazání bodu trasy	192
13.5	CPR pohled.....	192
13.5.1	Měřicí nástroje v CPR pohledu.....	193
13.5.2	Transverzální pohledy.....	193
13.5.3	Exportování CPR	194
14	MIP - Maximum Intensity Projection.....	195
15	DRR - Digitálně rekonstruovaný radiogram	196
16	Multimodalitní fúze	197
16.1	Vytvoření multimodalitní fúze	197
16.2	Metody fúze	199
16.3	Export fúze do série	199
17	3D vizualizace	201
17.1	Otáčení, prostorová orientace	202
17.2	Ořezávání objemu	203
17.3	Posouvání rovin řezu MPR.....	204
17.4	Volume rendering	204
17.4.1	Aktuální bod ve volume renderingu a intenzitních projekcích.....	205
17.4.2	Volume rendering nastavení	206
17.4.3	Definice a aplikování barevných presetů.....	207
18	Registrace	211
18.1	Definování registrace.....	212
18.1.1	Identita	212
18.1.2	CA-CP.....	212
18.1.3	Porovnání povrchů	213
18.1.4	Landmark	213
18.1.5	Manuální	214
18.1.6	Kompozitní	216
18.1.7	MIR.....	217
19	Tisk obrazových údajů.....	218
19.1	Tiskové rozhraní TomoConu.....	218
19.1.1	Pracovní plocha.....	219

19.1.2	Hlavní menu.....	220
19.1.3	Panel nástrojů.....	220
19.1.4	Stavový řádek.....	221
19.1.5	Paleta náhledů.....	221
19.1.6	Výběr snímků pro tisk.....	222
19.2	Úprava a posun filmů.....	222
19.3	Úprava snímku pro tisk.....	223
19.4	Spuštění tisku.....	223
19.4.1	Monitorování a kontrola procesu tisku.....	223
19.5	Vlastnosti tisku.....	224
19.5.1	Instalace tiskárny.....	225
19.5.2	Konfigurace DICOM tiskárny.....	225
19.5.3	Konfigurace Microsoft Windows tiskárny.....	226
20	Kvantitativní analýza.....	228
20.1	Výběr snímků pro analýzu.....	228
20.2	Kvantitativní analýza v panelu nástrojů.....	230
20.2.1	Výběr kvantitativní analýzy.....	230
20.2.2	Přejmenování kvantitativní analýzy.....	231
20.2.3	Smazání kvantitativní analýzy.....	231
20.3	Vytvoření analýzy.....	231
20.3.1	Definování ROI.....	232
20.4	Hodnocení výsledků analýzy (graf a tabulka).....	233
20.5	Změny v zobrazování výsledků analýzy.....	233
20.5.1	Skrytí a zobrazení ROI.....	233
20.5.2	Nastavení stylu kreslení ROI.....	233
20.5.3	Přejmenování ROI.....	234
20.5.4	Smazání ROI.....	234
20.5.5	Výběr sérií.....	235
20.6	Vyhodnocení výsledků analýzy.....	235
20.6.1	Graf.....	235
20.6.2	Tabulka.....	237
20.6.3	Aktuální pozice v analýze.....	238
20.6.4	Módy zobrazení hodnot.....	238
20.6.5	Nastavení grafu a tabulky.....	239
20.6.6	Více pohledů a jejich synchronizace.....	240
21	EKG/HD.....	242

21.1	Navigace v otevřených EKG/HD vyšetřeních.....	242
21.2	Diagnostika EKG.....	243
21.3	Diagnostika HD.....	244
21.3.1	Stavový řádek.....	244
21.3.2	Zobrazení kanálů a časových intervalů.....	244
21.3.3	Časový kurzor v EKG/HD křivkách.....	245
21.3.4	Popisování EKG/HD křivek.....	245
22	Rozhraní dotykové obrazovky.....	247
22.1	Otevření studie pacienta.....	247
22.2	Zavření studie.....	248
22.3	Panel nástrojů.....	248
23	Elektronický podpis.....	249
23.1	Studie podepsaná elektronickým podpisem.....	249
23.2	Informace o podpisu.....	250
23.3	Podepsání studie.....	251
23.4	Elektronický podpis v lékařské zprávě.....	252
24	Lékařské zprávy.....	253
24.1	Prohlížení textové lékařské zprávy.....	253
24.2	Prohlížení Mammo CAD zpráv.....	255
24.3	Stav správy.....	256
24.4	Vytvoření nové zprávy.....	257
24.4.1	Šablona zprávy.....	258
24.4.2	Výchozí šablona pro správu.....	259
24.4.3	Editor zpráv.....	259
24.5	Úprava zprávy.....	260
24.6	Uložení zprávy.....	260
25	Anonymizace studií.....	262
26	Vytvoření nové studie/série.....	263
27	Archivace snímků (CD, lokální adresář, USB).....	265
28	Mamografický režim.....	268
28.1	Spuštění mamografického režimu.....	268
28.2	Pracovní prostor mamografického režimu.....	269
28.2.1	Pracovní plocha.....	270
28.3	Otevření studie.....	271

28.3.1	Aktuálně vybraná studie	272
28.4	Uzavření a uložení studie.....	273
28.5	Zobrazení snímků	274
28.6	Potlačení oblastí se vzduchem	276
28.7	Hanging protokoly	277
28.7.1	Aplikování hanging protokolu	277
28.7.2	Předdefinované hanging protokoly	279
28.7.3	Vlastní hanging protokoly.....	280
28.7.4	Přehled	282
28.7.5	Iterátor snímků	283
28.8	Pracovní postupy	284
28.8.1	Aplikování pracovních postupů	284
28.8.2	Vlastnosti pracovního postupu.....	286
28.9	Navigátor snímků.....	287
28.9.1	Otevření a uzavření navigátora snímků	288
28.9.2	Seznam studií v navigátoru snímků	288
28.9.3	Náhled pracovní plochy v navigátoru snímků	290
28.9.4	Pořadí snímků	290
28.10	Manipulace se snímky	291
28.10.1	Nastavení úrovně šedé	292
28.10.2	Změna velikosti snímku	293
28.10.3	Aplikování změn window/level	294
28.10.4	Lupa	295
28.11	Přechod po snímcích.....	296
28.11.1	Části snímku v módu přechodu po snímcích	297
28.12	Měřicí nástroje	298
29	Vzdálená podpora	299
30	Kontakt	300

1 Všeobecné poznámky

1.1 Účel použití

TomoCon PACS je PACS systém určený na uchovávání, manipulaci, přenos, vizualizaci a diagnostiku údajů pacienta. Umožňuje import a export DICOM údajů a vizualizaci uložených snímků pro diagnostické účely.

1.2 Klientské aplikace systému TomoCon PACS

TomoCon Workstation, TomoCon Viewer, TomoCon Lite (dále uváděné jako TomoCon) jsou klientské aplikace systému TomoCon PACS. Všechny tři klientské aplikace poskytují stejnou základní funkcionalitu. Aplikace také poskytují nadstandardní funkcionalitu na různých úrovních v závislosti od zakoupené licence. Tam, kde je to vhodné, je uživatel upozorněn na případnou odlišnost od základní funkcionality.

1.3 Třída produktu a označení CE

TomoCon PACS je zdravotnická pomůcka třídy IIb ve shodě s požadavky Direktivy MDD 93/42/EEC doplněné Direktivou 2007/47/EC. Shoda s požadavky uvedené direktivy je doložena certifikátem notifikované osoby. Písemné prohlášení o shodě je k dispozici na vyžádání (viz 30 Kontakt).



1.4 Značky použité v této příručce



Symbol „Povinné“ označuje postupy nebo doplňkové informace, které musíte dodržet, nebo jim porozumět v zájmu minimalizování rizika plynoucího z nebezpečí.



Symbol „Upozornění“ označuje možná nebezpečí. Abyste zabránili nebezpečné situaci a předešli možným negativním následkům, buďte obzvláště pozorný/á.



Symbol „Informace“ označuje zvláště zajímavou informaci nebo informaci, kterou je třeba v dané situaci zvážit.

1.5 Bezpečnostní opatření



Používat TomoCon pro diagnostické účely smí jedině uživatelé s příslušným zdravotnickým vzděláním a zkušenostmi. TomoCon samotný nenahrazuje odborné znalosti vyškoleného zdravotnického personálu.



Před klinickým použitím TomoConu je nezbytné úplně prostudovat uživatelskou příručku a porozumět jí.



Pokud systém za účelem diagnostiky obsluhuje nezkušený uživatel, hrozí nebezpečí nesprávné diagnózy a jejím následkem vážné poškození zdraví pacienta, případně i smrt.



Nezbytná je náležitá znalost jazyka, ve kterém je napsána tato uživatelská příručka a uživatelské rozhraní aplikace.



Při použití TomoConu pro diagnostické účely bez úplného porozumění uživatelskému rozhraní a uživatelské příručce hrozí nebezpečí nesprávné diagnózy a jejím následkem vážné poškození zdraví pacienta, případně i smrt.



Při použití TomoConu pro diagnostické účely v hardwarové konfiguraci neodpovídající alespoň minimálním požadavkům (viz 2.1.1 Požadavky na instalaci systému) hrozí nebezpečí nesprávné diagnózy a jejím následkem vážné poškození zdraví pacienta, případně i smrt.



Před instalací TomoConu pro klinické použití si dostatečně osvojte pokyny pro instalaci (viz 2.1.2 Instalace TomoConu).



Pokud je TomoCon nainstalován nezkušeným správcem a následně používán pro účely diagnostiky, hrozí nebezpečí nesprávné diagnózy a jejím následkem vážné poškození zdraví pacienta, případně i smrt.



Pokud při používání pro diagnostické účely nevěnujete dostatečnou pozornost fyzikálním jednotkám, které jsou uvedeny u jednotlivých měření, hrozí nebezpečí nesprávné diagnózy a jejím následkem vážné poškození zdraví pacienta, případně i smrt (viz 9 Měřicí nástroje).



Uživatelé určující diagnózu by měli být obeznámeni s tím, že některé pohledy zobrazují rekonstruované údaje. Ačkoliv jsou tyto údaje vypočítané z originálních údajů pacienta, může být v případě existence patologického nálezu, který je menší, než je snímací rozlišení při vyšetření pacienta, zobrazena zdravá tkáň bez patologického nálezu.

Taktéž mohou rekonstruované údaje v některých případech obsahovat artefakty, které by neměly být interpretované jako reálné patologické nálezy.



TomoCon uchovává obrazové údaje pacienta spolu s jeho osobními údaji (při otevírání v TomoConu nebo při exportování z TomoConu). Je proto třeba zabezpečit ochranu těchto údajů před neautorizovaným přístupem osob.



Pokud údaje pacienta nejsou dostatečně chráněné před neautorizovaným přístupem, jejich úmyslná nebo neúmyslná změna může vést při následném použití pro diagnostiku k nesprávné diagnóze a v jejím důsledku i k vážnému poškození zdraví pacienta, případně i smrti.

1.5.1 Požadavky na bezpečnost sítě

Používání aplikace TomoCon je důrazně doporučeno pouze v rámci zabezpečené sítě. Předpokládá se, že zabezpečená počítačová síť, ve které je TomoCon spuštěn, obsahuje minimálně následující bezpečnostní prvky:

- Bránu firewall nebo ochranu pomocí směrovače, která zabezpečí, že pouze povolené externí síťové zařízení mají síťový přístup do TomoConu.

- Bránu firewall nebo ochranu pomocí směrovače, která zabezpečí, že TomoCon má síťový přístup pouze k povoleným externím zařízením.
- Komunikace s externími uživateli mimo lokální zabezpečené síť používá odpovídající síťovou ochranu (např. Virtual Private Network (VPN)).

2 TomoCon - základy

2.1 Instalace a odinstalování

2.1.1 Požadavky na instalaci systému



TomoCon potřebuje následující hardware a software jako minimální pracovní konfiguraci.

2.1.1.1 Hardwarové požadavky

- **Procesor** Intel(R) Core(TM) i5 2.5GHz
- **Paměť** 16 GB
- **CD-ROM**
- **hard disk** SSD, 1GB volného diskového prostoru pro instalaci software (minimálně 150 GB pro údaje pacientů)
- **monitor** minimální rozlišení 1280 x 1024 (32 bit/ true color)

Pro používání TomoConu pro diagnostické účely používejte certifikované diagnostické monitory.

Pro spuštění Volume renderingu je potřebná grafická karta kompatibilní s Open GL ver. 4.5. Pro výběr grafické karty kontaktujte naši hotline (viz 30 Kontakt).

Pokud je TomoCon spuštěný v mamografickém režimu, předpokládá se, že k pracovní stanici jsou připojené minimálně dva monitory s minimálním rozlišením 3Mpx (doporučené jsou dva mamografické monitory s orientací na výšku se stejným rozlišením minimálně 3Mpx).

2.1.1.2 Dodatečná hardwarová doporučení

- **USB port** - pro hardwarový ochranní klíč
- **síťový port** - pro přenos údajů, připojení k PACS systémům
- **zálohovací systém** - magnetická páska, CD-ROM nebo diskového pole

2.1.1.3 Softwarové požadavky

Operační systém Microsoft Windows 7 (64-bit), Windows 8 (64-bit), Windows 10 (64-bit), Windows 11 (64-bit).

2.1.2 Instalace TomoConu

Postup při instalování TomoConu:

1. Vložit instalační CD do mechaniky. Po chvíli se automaticky zobrazí okno umožňující zvolit instalaci TomoConu. Pokud se okno zobrazí, je možné přejít ke kroku 3. Pokud se nezobrazí, následuje krok 2.
2. Spustit soubor `SETUP.EXE` z instalačního CD dvojitým kliknutím levého tlačítka myši na ikonu 'My Computer/Tento počítač' na pracovní ploše, dvojitým kliknutím na ikonu CD-ROM mechaniky (například 'D') a kliknutím na program 'Setup' nebo 'Setup.exe'.
3. Postupovat podle pokynů konfiguračního programu TomoConu.

2.1.3 Odinstalování TomoConu

Pro odinstalování TomoConu pod operačním systémem Microsoft Windows 7 postupujte podle následovných kroků:

1. Klikněte na tlačítko **Start** v Microsoft Windows 7.
2. Dále pokračujte na položku **Control Panel**, kde klikněte na položku **Uninstall a program**. Ze seznamu aktuálně instalovaných programů zvolte program **TomoCon** a potvrďte tlačítkem **Uninstall**.

Pro odinstalování TomoConu v operačním systému Microsoft Windows 8, 10, 11 postupujte podle následovných kroků:

1. Ze seznamu instalovaných programů v obrazovce **Start** vyberte aplikaci TomoCon a klikněte na její ikonu pravým tlačítkem myši.
2. V zobrazené nabídce **Options** klikněte na možnost **Uninstall**.
3. Dále pokračujte podle instrukcí pro odinstalování aplikace.

2.1.4 Správa licencí TomoCon Workstation

License Administration (Správa licencí) je aplikace určená pro správu licencí programu TomoCon Workstation (viz obr. 1). Spustit ji můžete ze **Start** menu v Microsoft Windows v sekci aplikace **TomoCon Workstation** nebo přímo z TomoConu z dialogu **Licence** (viz 2.1.5 Přehled instalovaných licencí)

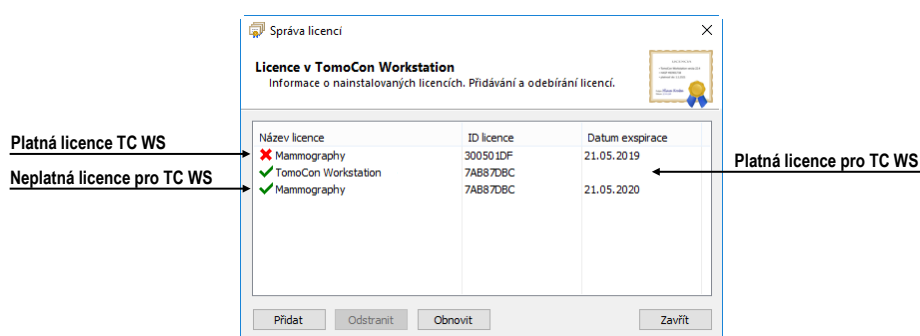

obr. 1 – Aplikace Správa licencí

TomoCon Workstation umožňuje pomocí aplikace Správa licencí nainstalovat nebo odstranit následující licence:

- TomoCon Workstation (kontrola verze).
- MIR – Mutual Information Registration licence (viz 18.1.7 MIR).
- RTSTRUCT Export – licence na ukládání RT struktur v DICOM formátu.



Po instalaci licence pro RT struktury je potřeba, aby byly všechny studie, které obsahují uložené RT struktury bez této licence, otevřené v aplikaci TomoCon a opět uložené na disk.

- Advanced Contouring – licence pro konturování nástroji Bolus a Lem (viz kap.10.8.7 Nástroj Lem a 10.8.8 Nástroj Bolus). Tato licence už zahrnuje i licenci pro ukládání RT struktur v DICOM formátu.
- Mamografie – licence pro speciální diagnostický režim a pracovní postupy při vyšetřování mamografických studií (28 Mamografický režim).

Pro instalaci libovolní licence pro TomoCon Workstation postupujte podle následujících kroků:

1. Spustíte program **License Administration** ze **Start** menu (Microsoft Windows 7) nebo obrazovky **Start** (Microsoft Windows 8, 10, 11) nebo kliknete na tlačítko **Správa licencí** v dialogu **Licence** ve spuštěném TomoCon Workstation.
2. Pro instalaci licence ze souboru kliknete v aplikaci **Správa licencí** na tlačítko **Přidat**. Potom vyberte licenční soubor v dialogu na otevření souborů. Každá licence je generovaná pro konkrétní hardwarový klíč, který musí být zasunut v USB portu při instalaci licence. Nová licence je nainstalovaná jen v případě, pokud je platná pro připojený hardwarový klíč.
3. Licenční soubor může obsahovat více typů licencí. Licence jsou instalované automaticky. Licence, které byly nainstalované předtím a nejsou zahrnuté v licenčním souboru, jsou pro připojený hardwarový klíč odstraněny.

4. Pro aktualizaci licence pro TomoCon Workstation a všechny aktuálně připojené hardwarové klíče klikněte v aplikaci Správa licencí na tlačítko **Obnovit**. Licence budou staženy přes Internet (musíte být připojeni na síť) a automaticky nainstalovány.
5. Pro odstranění instalované licence z TomoCon Workstation vyberte požadovanou licenci v seznamu v aplikaci Správa licencí a klikněte na tlačítko **Odstranit**.

Všechny změny provedené při instalaci licencí budou automaticky aplikované v TomoCon Workstation až po jeho restartování.

2.1.5 Přehled instalovaných licencí

Pro zobrazení všech instalovaných licencí postupujte podle následujících kroků:

1. Klikněte na položku **Licence...** v podmenu **Pomocník** hlavního menu aplikace.
2. Zobrazí se dialog **Licence** (viz obr. 2), kde je zobrazený seznam už instalovaných licencí, včetně aktuálně neplatných. Po kliknutí na tlačítko **Správa licencí...** se zobrazí aplikace Správa licencí, kde můžete instalovat nové nebo odstraňovat stávající licence.

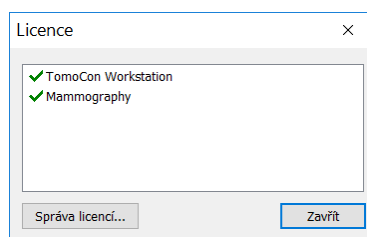

obr. 2 – Dialog Licence

2.1.6 Ověření instalace

Postup pro ověření instalace aplikace TomoCon Viewer / TomoCon Workstation:

1. Nainstalujte aplikaci.
2. Zkontrolujte, jestli je ikona aplikace umístěná na pracovní ploše Microsoft Windows.
3. Zkontrolujte, jestli je odkaz na aplikaci umístěný v nabídce nainstalovaných aplikací Microsoft Windows.
4. Spusťte aplikaci a vykonajte následující kroky v aplikaci TomoCon:
 - Jestliže je aplikace nainstalovaná poprvé (nejedná se o upgrade), objeví se dialogové okno **Select TomoCon Language**. Zvolte jazyk a klikněte na tlačítko **OK**.

- V případě, že DICOM přijímač není správně nakonfigurován, objeví se dialogové okno s textem “DICOM přijímač nelze nastartovat“. Může to být způsobeno obsazením DICOM portu jinou aplikací. Klikněte na tlačítko **OK**.
- Zkontrolujte, jestli se zobrazí hlavní okno aplikace.
- Klikněte na položku **O aplikaci...** v podmenu **Pomocník** programového menu aplikace a zkontrolujte, zda se zobrazí dialog **O aplikaci**.
- Zkontrolujte, jestli je v zobrazeném dialogu zobrazené číslo verze 25.

2.2 Spuštění TomoConu

Pro spuštění TomoConu klikněte na ikonu aplikace, kterou zobrazíte jedním z následujících postupů:

- Microsoft Windows 10, 11:
Otevřete menu **Start** nebo obrazovku **Start**, napište ‘*tomocon*’ a najděte dlaždici aplikace ve výsledcích hledání.
- Microsoft Windows 8:
Otevřete obrazovku **Start**, napište ‘*tomocon*’ a najděte dlaždici aplikace na levé straně.
- Microsoft Windows 7:
Otevřete **Start** menu, napište ‘*tomocon*’ a najděte položku aplikace ve skupině ‘*Programy*’, která se zobrazí jako výsledek hledání.

Volitelné parametry příkazového řádku při spuštění TomoConu jsou:

- **/t** – pro spuštění TomoConu v režimu pro dotykovou obrazovku (viz 22 Rozhraní dotykové obrazovky).
- **/m** anebo **-m** pro spuštění TomoConu v mamografickém režimu (viz 28 Mamografický režim).

Spuštění TomoConu vyžaduje, aby byl v USB portu zasunutý platný hardwarový klíč HASP. Bez platného HASPu není možné TomoCon spustit. Pokud se během práce s TomoConem nebo při jeho spuštění vyskytne problém s HASP klíčem, TomoCon zobrazí jednu z následujících chybových zpráv:

- **TomoCon workstation license is not valid** – HASP není kompatibilní s verzí TomoConu a musíte ho aktualizovat pomocí programu Správa licencí (viz 2.1.4 Správa licencí TomoCon Workstation).

- **HASP not found** – Ujistěte se, že máte HASP skutečně zasunutý v USB konektoru. Pokud je všechno v pořádku, kontaktujte zákaznickou podporu společnosti TatraMed Software (viz 30 Kontakt), protože:
 - HASP je pravděpodobně mechanicky poškozený,
 - nebo baterie v časovém klíči HASP je příliš slabá a tento klíč je potřebné vyměnit.

2.3 Přihlášení do TomoConu

Aplikace TomoCon poskytuje následující možnosti přístupu pro uživatele:

- Neautorizovaný přístup, kdy může aplikaci spustit libovolný uživatel přihlášený na pracovní stanici.
- Autorizované přihlášení pomocí uživatelského jména a hesla. Po spuštění aplikace se zobrazí přihlašovací okno (viz obr. 3), kde je potřeba zadat uživatelské jméno a heslo a potvrdit stisknutím tlačítka **OK**. Bez zadání správného jména a hesla uživatele není možné pracovat s aplikací TomoCon.

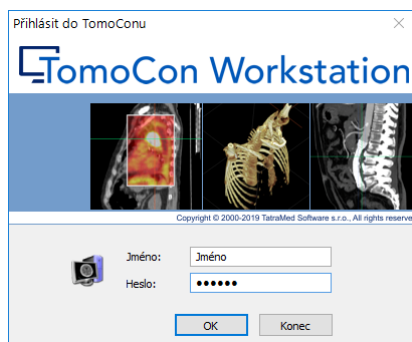

obr. 3 – Dialog Přihlásit do TomoConu

3 Používání TomoConu



TomoCon se spouští v operačních systémech Microsoft Windows 7, 8, 10 nebo 11, proto se doporučuje dobrá znalost použitého operačního systému.

Aplikace TomoCon (viz obr. 4) se skládá z následujících hlavních částí:

- pracovní plocha (viz 3.1 Pracovní plocha)
- nástrojový panel (viz 3.2 Nástrojový panel)
- paleta zmenšených náhledů (viz 3.3 Paleta náhledů)
- menu TomoConu (viz 3.4 Programové menu TomoConu)
- panely nástrojů (viz 3.5 Hlavní panel nástrojů)
- stavový řádek (viz 3.6 Stavový řádek)

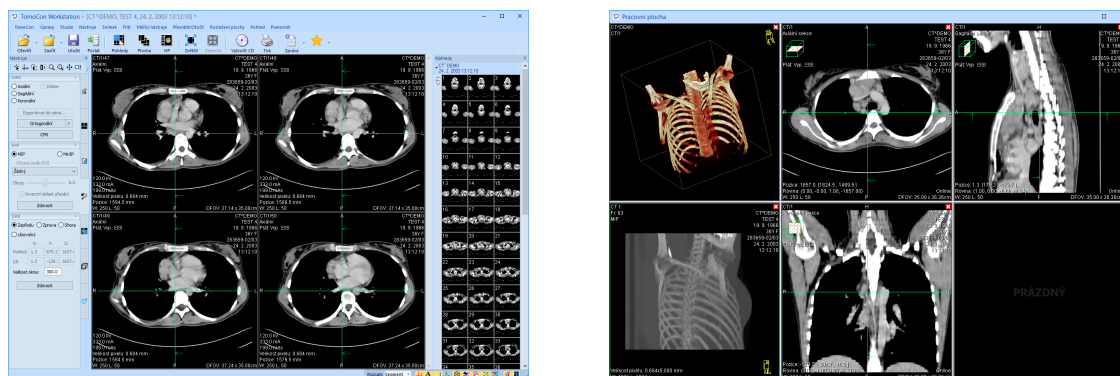

obr. 4 – Aplikace TomoCon

3.1 Pracovní plocha

Pracovní plocha představuje uzavřenou oblast určenou k vizualizaci a diagnostice pacientových údajů (zobrazení snímků z vyšetření, MPR, 3D, atd.). Hlavní pracovní plocha je svázaná s hlavním oknem TomoConu. V případě potřeby je možné vytvořit i další nezávislé pracovní plochy s měnitelnými rozměry a umístit je kdekoli na dalších obrazovkách.

Novou pracovní plochu vytvoříte kliknutím na položku **Vytvořit novou pracovní plochu** v podmenu **Pohled** programového menu. Následně se automaticky vytvoří nová prázdná pracovní plocha a umístí se na první volný monitor pracovního prostoru.

3.1.1 Rozložení pracovní plochy

Každá nová pracovní plocha obsahuje pouze jeden segment pokrývající celou oblast pracovní plochy, který můžete rozdělit na více pohledů. Segment je definovaná část pracovní plochy s posouvateľnými hranicemi, kterou je možno dále dělit na menší segmenty (viz obr. 5). Požadované rozložení každé nové pracovní plochy lze docílit dělením na menší segmenty a definováním jejich pohledů (standardně má segment pouze jeden pohled). Existující rozložení můžete kdykoliv měnit i úpravami hranic segmentů, případně jejich mazáním a přidáváním. Tímto způsobem můžete efektivně vytvořit všechna rozložení pracovní plochy potřebná pro diagnostiku.

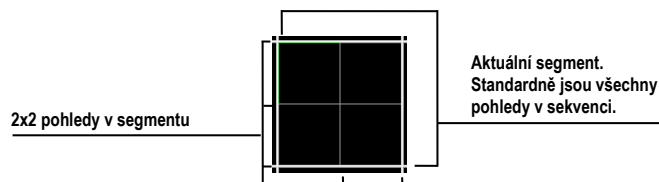

obr. 5 – Pohledy segmentu

Pro jednoduché a rychlé vytvoření požadovaného rozložení poskytuje TomoCon nástroje v zadokovaném dialogu nástrojů **Definovat rozložení** (viz obr. 6) v nástrojovém panelu. Dialog je zadokovaný v záložce s ikonou . Všechny funkce jsou rovněž dostupné přes systémové menu **Rozložení plochy**.

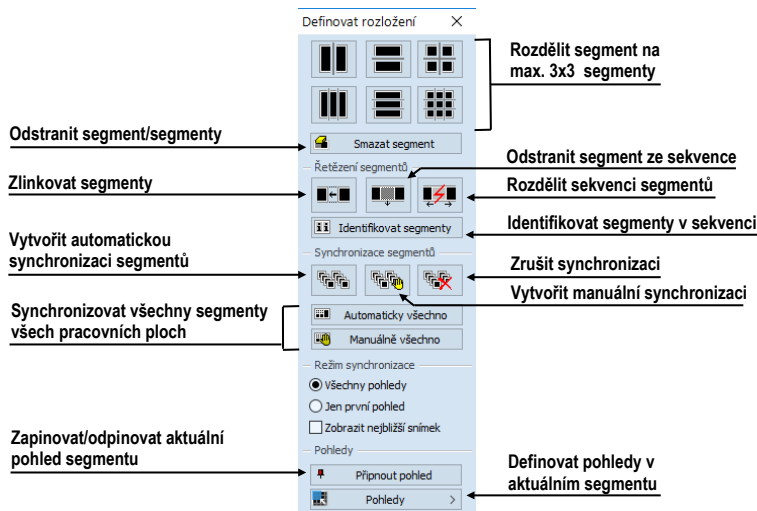

obr. 6 – Nástrojový dialog Definovat rozložení

Pro rozdělení segmentu na menší segmenty (viz obr. 7a):

1. Z horní části nástrojového dialogu **Definovat rozložení** vyberte požadovaný typ rozdělení.
2. Levým tlačítkem myši klikněte do vybraného segmentu, který chcete rozdělit.

Segmenty jsou na pracovní ploše oddělené hrubými oddělovači, které je možné kdykoli posouvat a tím měnit jejich hranice podle následujících kroků (viz obr. 7b):

1. Přesuňte kurzor myši na hranici segmentu, kterou chcete posunout.
2. Stiskněte levé tlačítko myši, přesuňte hranici na požadované místo a uvolněte tlačítko myši.

Pro odstranění existujícího segmentu/segmentů (viz obr. 7c):

1. V horní části nástrojového dialogu **Definovat rozložení** klikněte na položku  **Smazat segmenty**.
2. Kurzor myši přesuňte nad segment/segmenty, který chcete odstranit (označí se bílou barvou) a klikněte levým tlačítkem myši.

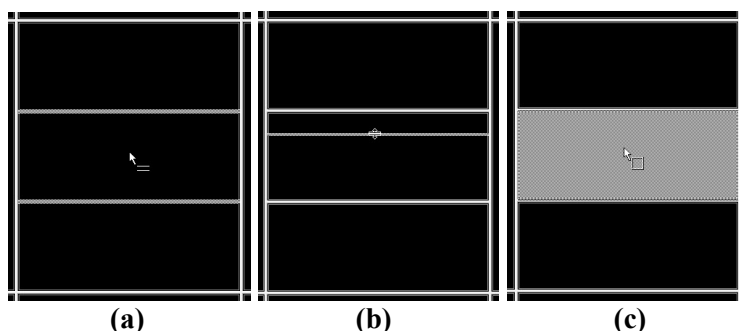

obr. 7 – Rozdělení plochy na segmenty - rozdělení segmentu (a), posun hranic segmentu (b), odstranění segmentu (c)

Po definování rozložení segmentů můžete měnit rozložení pohledů v každém segmentu podle následujících kroků (viz obr. 8):

1. Levým tlačítkem myši klikněte na vybraný segment.
2. V části **Pohledy** nástrojového dialogu **Definovat rozložení** nebo na hlavním panelu nástrojů klikněte na tlačítko  **Pohledy**.
3. V zobrazené mřížce označte požadované rozložení pro segment.
4. V panelu nástrojů nad zobrazenou mřížkou vyberte nový požadovaný režim zobrazení snímků v segmentu (zásobník, matice nebo režim vše, viz 6.2 Režimy zobrazení snímků v segmentu).

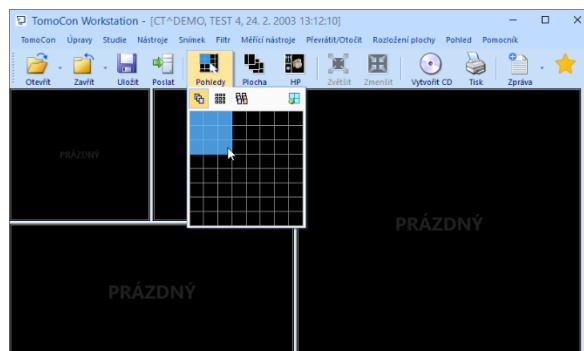

obr. 8 – Definování pohledů segmentu

3.1.2 Organizace rozložení pracovní plochy

Po vytvoření všech pracovních ploch aplikace a jejich umístění na jednotlivé monitory je možné dané rozložení uchovat pro budoucí použití. Aplikace umožňuje organizovat rozložení v následujících seznamech:

- **Poslední použité rozložení** - seznam čtyř posledních použitých rozložení.
- **Oblíbená rozložení** - seznam oblíbených rozložení, do něhož je možné přidávat/odebírat již uložená rozložení pomocí **Správce rozložení**.
- **Další rozložení** - seznam zbylých rozložení, která se nenacházejí v seznamu oblíbených rozložení. Z tohoto seznamu je možné přidávat rozložení do oblíbené.

3.1.2.1 Uložení rozložení

Pro uložení aktuálního rozložení:

1. Klikněte na položku **Přidat rozložení...** v podmenu **Rozložení plochy** hlavního menu.
2. Do zobrazeného dialogu (viz obr. 9) zadejte jméno přidávaného rozložení a stiskněte tlačítko **Přidat**. Nové rozložení bude automaticky přidáno do příslušného seznamu rozložení (**Další rozložení**) pod zadaným jménem.

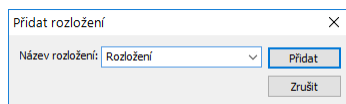

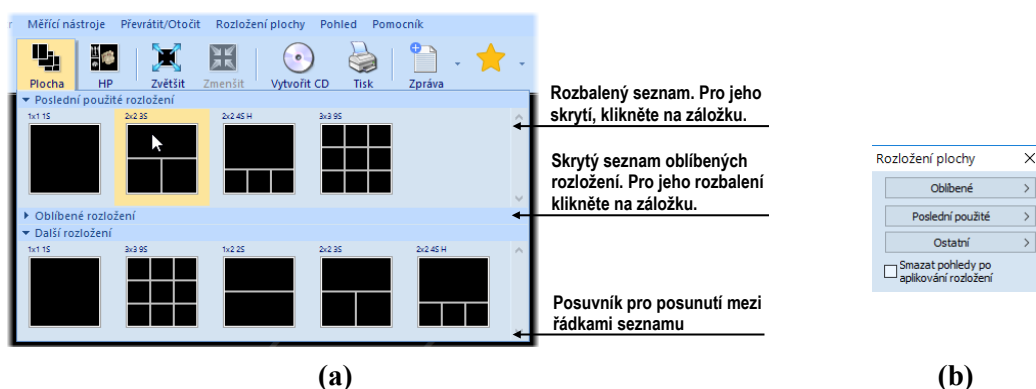

obr. 9 – Dialog Přidat rozložení

3.1.2.2 Aplikování rozložení



obr. 10 – Seznam rozložení (a), nástrojový dialog Rozložení plochy (b)

Pro aplikování uloženého rozložení:

1. V hlavním panelu nástrojů klikněte na položku  **Plocha** (viz obr. 10a) anebo na jedno z tlačítek **Oblíbené**, **Posledně použité**, **Zbývající** (viz obr. 10b) v nástrojovém dialogu **Rozložení plochy** nástrojového panelu (záložka s ikonou ).
2. V zobrazeném seznamu klikněte myší na požadované rozložení, které se následně aplikuje.

3.1.2.3 Správce rozložení

Správce rozložení pracovní plochy umožňuje pomocí dialogu **Správce rozložení plochy** (viz obr. 11) upravovat základní vlastnosti již uložených rozložení.

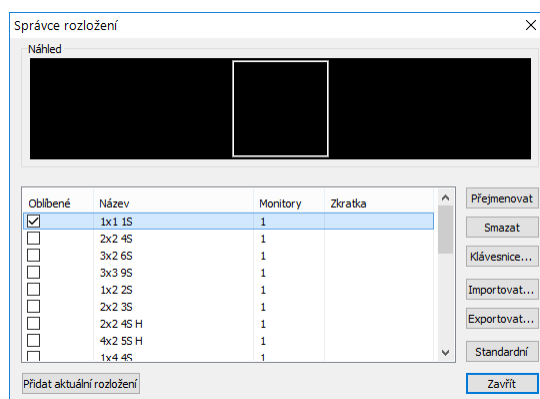

obr. 11 – Dialog Správce rozložení

V dialogu, který se zobrazí kliknutím na položku **Správce rozložení...** v podmenu **Rozložení plochy** hlavního menu, můžete vybrané rozložení smazat (tlačítko **Smazat**), přejmenovat (tlačítko **Přejmenovat**) nebo jej přesunout z/do seznamu oblíbených rozložení (zaškrtačací políčko **Oblíbené**).

3.1.3 Aktuální pohled

Aktuální pohled je jeden pohled vybraný ze všech existujících pracovních ploch a označený kliknutím libovolným tlačítkem myši. Po jeho označení budou všechny vybrané funkce, které aplikace poskytuje, aplikované právě na tento pohled. Pro změnění aktuálního pohledu stačí přesunout myš do jiného pohledu a opět stlačit libovolné tlačítko myši (viz obr. 12). Aktuální pohled je ohraničený barevným rámem (standardně zelené barvy) podle nastavení TomoConu (viz 4.4 Nastavení barev a stylů).

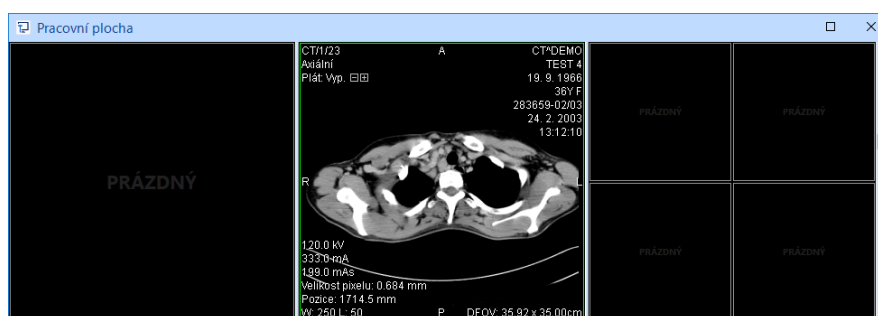

obr. 12 – Pracovní plocha

3.1.4 Kontextové menu pohledu

Kontextové menu pohledu je menu, které se zobrazí po kliknutí pravým tlačítkem myši v aktuálním pohledu. Obsahuje vybrané nejčastěji používané příkazy a nástroje, které je možné provádět v aktuálním pohledu. Spolu s menu se v horní části zobrazuje i speciální panel nástrojů. Tento panel umožňuje zobrazit a skrýt informační objekty zobrazované v pohledu, jako například pravítko, texty a aktuální bod, a taktéž nastavovat vlastnosti plátu zobrazeného v pohledu.

Pro provedení požadovaného příkazu nebo aplikování nástroje z kontextového menu:

1. Klikněte pravým tlačítkem myši v aktuálním pohledu.
2. Vyberte příkaz nebo nástroj v zobrazeném menu (viz obr. 13). Po výběru položky se menu automaticky skryje a vybraný příkaz je vykonán v aktuálním pohledu, případně je v aktuálním pohledu aktivován vybraný nástroj.

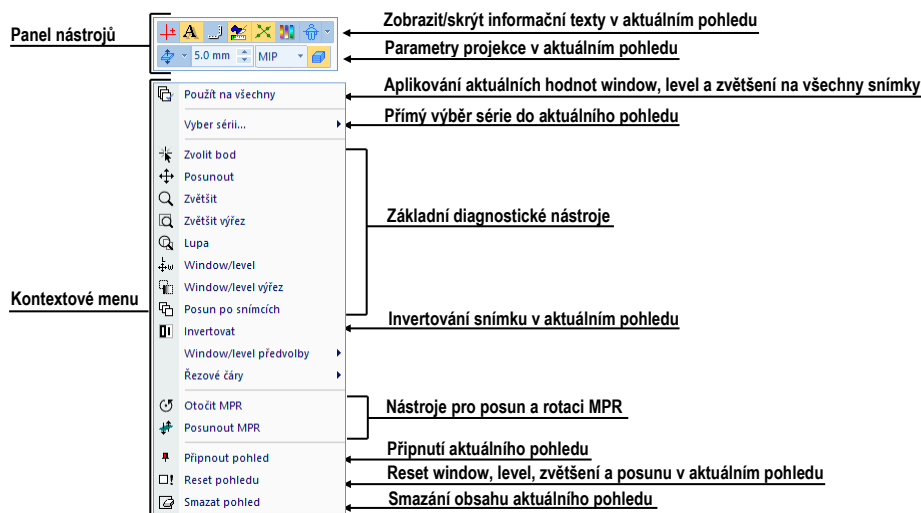

obr. 13 – Kontextové menu s panelem nástrojů

Pokud je některý nástroj v pohledu aktivní, obsahuje kontextové menu speciální položku **Stop...** (na první pozici), kterou je možné použít pro ukončení práce s daným nástrojem (viz obr. 14). Alternativně je možné použít i klávesovou zkratku **Zrušení**

aktivního nástroje (viz 4.5 Klávesové zkratky). Položka **Stop...** se nezobrazuje jen v případě, že není aktivní žádný nástroj.

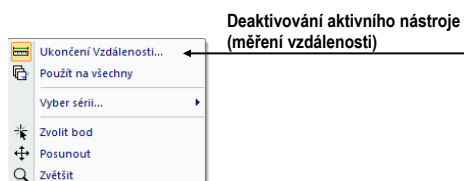

obr. 14 – Deaktivování aktivního nástroje

3.2 Nástrojový panel

Nástrojový panel obsahuje všechny důležité nástroje pro efektivní prohlížení snímků a jejich diagnostiku. Je plně konfigurovatelný, jeho nástrojové dialogy můžete podle potřeby vzájemně přesouvat, skrývat/zobrazovat anebo vybírat z nástrojového panelu.

Používáním nástrojového panelu dosáhnete maximálního využití pracovní plochy. Můžete ho umístit kdekoliv na obrazovce v tzv. plovoucí poloze anebo ho můžete zadokovat na levou anebo pravou stranu TomoConu. Po prvním spuštění TomoConu je panel standardně zadokovaný na levé straně.

Pro oddokování nástrojového panelu:

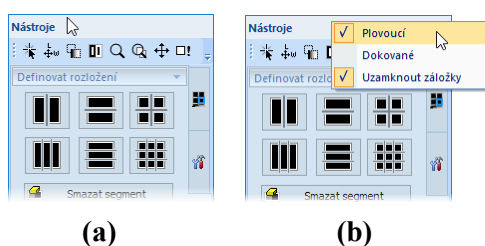

- do plovoucí polohy použitím metody drag & drop stiskněte levé tlačítko myši na liště panelu s názvem **Nástroje** (viz obr. 15a), přesuňte panel do požadované polohy na obrazovce a pusťte tlačítko myši
- do poslední zapamatované plovoucí polohy klikněte pravým tlačítkem myši na lištu panelu s názvem **Nástroje**. Následně vyberte možnost **Plovoucí** v zobrazeném kontextovém menu (viz obr. 15b).



obr. 15 - Oddokování nástrojového panelu drag & drop (a), kontextovým menu (b)

Pro zadokování nástrojového panelu:

- do poslední zapamatované zadokované polohy klikněte pravým tlačítkem myši na lištu panelu s názvem **Nástroje**. Následně vyberte možnost **Dokované** v zobrazeném kontextovém menu (viz obr. 15b).
- na libovolnou polohu stlačte levé tlačítko myši na liště panelu s názvem **Nástroje** a posuňte panel. Po dobu přesunu se zobrazí na obrazovce dokovací

navigátory  . Každý navigátor ukazuje možné místo zadokování panelu. Pokud přesunete kurzor myši nad takovýto navigátor, zobrazí se nová zadokovaná poloha panelu průsvitnou modrou barvou (viz obr. 16). Pro zadokování panelu do zobrazené pozice uvolněte tlačítko myši nad příslušným navigátorem.

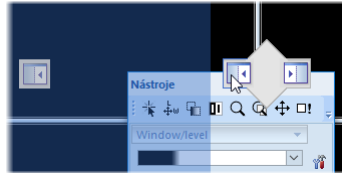

obr. 16 – Dokování nástrojového panelu na levou stranu

Pro maximalizaci pracovní plochy můžete permanentně skrýt nástrojový panel nebo aktivovat jeho automatické skrývání, kdy je nástrojový panel reprezentovaný pouze tenkou lištou na příslušné straně hlavního okna aplikace.

Pro aktivaci automatického skrývacího módu nástrojového panelu klikněte levým tlačítkem myši na ikonu  umístěnou v pravém horním rohu lišty nástrojů (viz obr. 17a). Po zapnutí módu se panel automaticky skryje a pro jeho zobrazení je potřeba přesunout kurzor myši nad lištu, která jej reprezentuje (viz obr. 17b). Následně se celý nástrojový panel opět zobrazí a můžete použít jeho libovolný zadokovaný nástroj. Jakmile je kurzor myši přesunut mimo zobrazený nástrojový panel, panel se automaticky skryje za lištu.

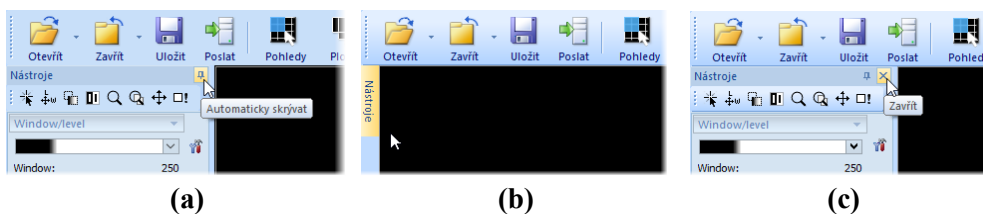

obr. 17 – Zapnutí auto-skrývacího módu nástrojového panelu (a), zobrazení skrytého nástrojového panelu (b), zavření panelu (c)

Pro trvalé skrytí nástrojového panelu klikněte na tlačítko s ikonou , které je umístěné v pravém horním rohu nástrojového panelu (viz obr. 17c). Následně bude nástrojový panel skrytý a opět může být zobrazený kliknutím na položku **Nástrojový panel** v hlavním podmenu **Pohled**.

3.2.1 Ovládání nástrojového panelu

Nástrojový panel (viz obr. 18) je jednoduchý strukturovaný dialog složený ze tří hlavních částí. První částí je panel nástroje Rychlý přístup, druhou částí je lišta panelu. Třetí hlavní část obsahuje vybrané skupiny nástrojů pro prohlížení a diagnostiku snímků. Hlavní část je rozdělena do přehledných skupin, které umožňují

jednoduchý výběr příslušného nástroje, a jedné sekce reprezentující paletu náhledů. Každá skupina nástrojů je v panelu zařazena jako samostatná záložka.

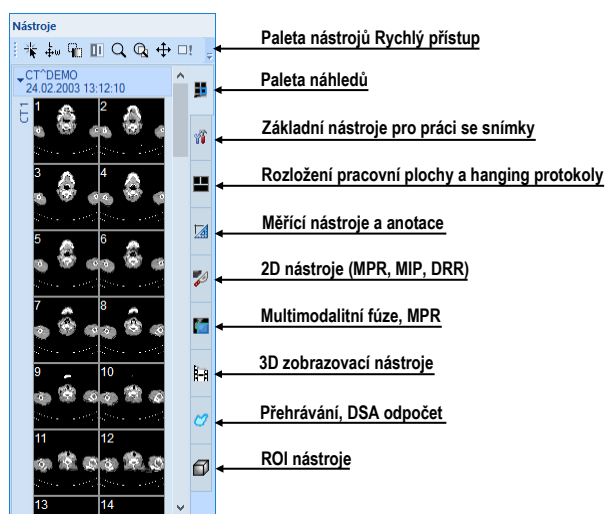

obr. 18 – Nástrojový panel

Hlavní část nástrojového panelu je pro lepší orientaci a výběr nástrojů rozdělená do základních částí. Každá část je organizovaná jako samostatná záložka se zadokovanými nástrojovými dialogy v nadefinovaném pořadí. Nástrojový panel si můžete kdykoliv přizpůsobit tak, aby zobrazoval pouze nejčastěji používané nástroje. Podobně můžete měnit i pořadí zadokovaných nástrojových dialogů, případně můžete vybraný dialog oddokovat a dále ho používat jako klasický plovoucí dialog.

2D, 3D nástroje a nástroje pro fúzi, ROI a DSA přehrávání jsou standardně v nástrojovém panelu skryté. 2D, 3D nástroje a nástroje pro ROI se zobrazují automaticky při otevření snímků, které mají definovanou transformaci. Nástroje pro DSA a přehrávání se zobrazují automaticky při otevření víceobrázkových snímků.

Pro sbalení/rozbalení zadokovaných nástrojových dialogů klikněte na název dialogu v záhlaví (viz obr. 19a) anebo použijte kontextové menu (viz obr. 19b). Kontextové menu zobrazíte kliknutím pravým tlačítkem myši na libovolnou záložku panelu.

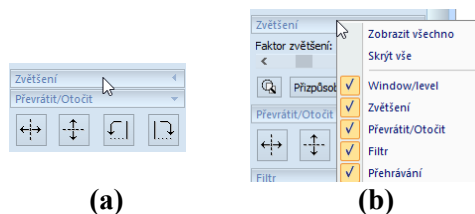

obr. 19 – Rozbalení nástrojového dialogu pro Zvětšení (a), kontextové menu (b)

Pro oddokování libovolného nástrojového dialogu z nástrojového panelu použijte metodu drag & drop. Stiskněte levé tlačítko myši na názvu dialogu, zobrazí se rámeček okna reprezentující plovoucí polohu dialogu (viz obr. 20a) a přesuňte kurzor myši. Následně uvolněte tlačítko myši na požadované poloze (viz obr. 20b).

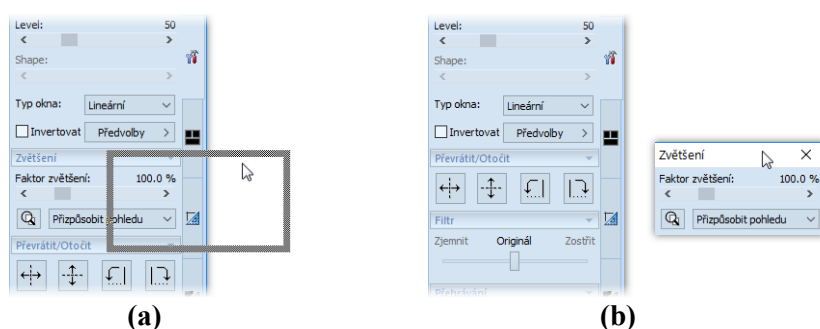

obr. 20 – Oddokování nástrojového dialogu Zvětšení (a), oddokovaný dialog (b)

Pro zadokování libovolného nástrojového dialogu do nástrojového panelu stlačte levé tlačítko myši na záhlaví plovoucího dialogu, přesuňte dialog nad panel nástrojů a na požadované pozici uvolněte tlačítko myši. Nástrojový dialog bude automaticky zadokovaný do příslušné záložky panelu.

3.2.2 Panel nástrojů Rychlý přístup

Panel nástrojů **Rychlý přístup** je konfigurovatelný panel nástrojů standardně zadokovaný v horní části nástrojového panelu, který obsahuje skupinu uživatelem vybraných příkazů TomoConu. Tento panel můžete přesouvat z počáteční zadokované polohy v nástrojovém panelu do libovolné plovoucí polohy nebo jej můžete zadokovat na některou stranu okna TomoConu. Pro přesun panelu nástrojů **Rychlý přístup** použijte metodu drag & drop.

Pro oddokování panelu nástrojů **Rychlý přístup** z nástrojového panelu stiskněte levé tlačítko myši na ikoně  tohoto panelu (viz obr. 21a) a přesuňte kurzor myši spolu s panelem na novou polohu na obrazovce (viz obr. 21b, c). Následně pusťte tlačítko myši na požadované poloze.

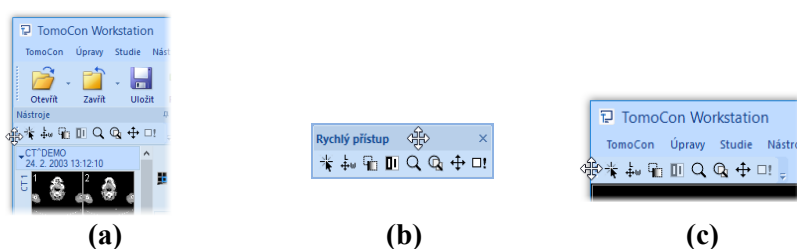

obr. 21 – Oddokování panelu (a), přesun do plovoucí polohy (b), dokování panelu (c)

Panel nástrojů **Rychlý přístup** umožňuje konfigurovat svůj obsah – konkrétně tlačítka reprezentující příkazy TomoConu. Pro přidání nebo odebrání těchto příkazů použijte dialog **Možnosti**, který se zobrazí po kliknutí na ikonu  na tomto panelu, poté vyberte v zobrazeném kontextovém menu položku **Přidat nebo odebrat příkazy...** (viz obr. 22).

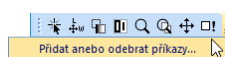

obr. 22 – Zobrazení dialogu Možnosti pro přidání/odebrání příkazů

Pro přidání nebo odebrání příkazů do/z panelu nástrojů **Rychlý přístup** pomocí dialogu **Možnosti** viz 4.6 Panel nástrojů Rychlý přístup.

3.3 Paleta náhledů

Paleta náhledů (viz obr. 23) je nástroj pro navigaci snímků, který umožňuje výběr snímků pro zobrazení na pracovní ploše. Vždy obsahuje náhledy snímků všech otevřených studií. Podle potřeby můžete měnit jeho velikost, zadokovat ji na okraj aplikace anebo ji umístit na libovolné místo na obrazovce jako plovoucí okno pomocí metody drag & drop. Po prvním spuštění TomoConu je paleta náhledů zadokována v nástrojovém panelu.

Pro zadokování palety náhledů na levou stranu aplikace:

1. Stlačte levé tlačítko myši na záhlaví palety náhledů a přesuňte paletu nad zobrazené dokovací navigátory. Každý navigátor reprezentuje možnou dokovací polohu.
2. Přesuňte paletu náhledů na levý dokovací navigátor . Nová poloha palety náhledů bude zobrazena modrou průsvitnou barvou (viz obr. 23).
3. Uvolněte levé tlačítko myši.

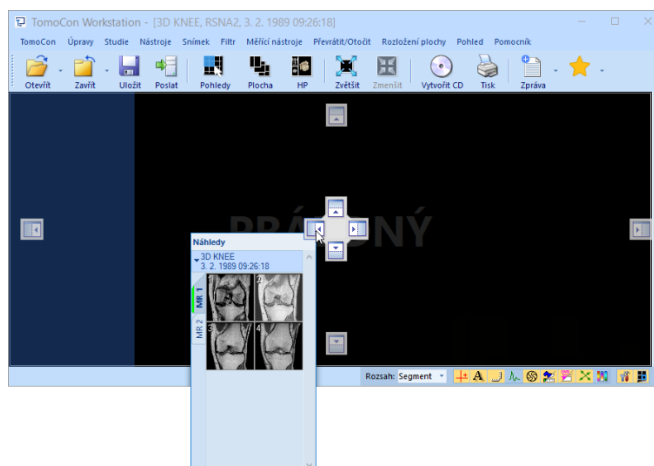

obr. 23 – Dokování palety náhledů na levou stranu TomoConu

Pro zadokování palety náhledů do nástrojového panelu použitím metody drag & drop:

1. Stiskněte levé tlačítko myši na záhlaví palety náhledů a přesuňte paletu nad nástrojový panel.
2. Zobrazí se speciální dokovací navigátor  nad nástrojovým panelem (viz obr. 24a).

3. Nová dokovací pozice pro paletu náhledů bude zobrazena modrou průsvitnou barvou (viz obr. 24a).
4. Pro zadokování palety pusťte tlačítko myši nad navigátorem (viz obr. 24a).

nebo pomocí kontextového menu palety náhledů:

1. Klikněte pravým tlačítkem myši na záhlaví palety náhledů.
2. Vyberte položku **Zadokovat do panelu nástrojů** v zobrazeném kontextovém menu palety náhledů (viz obr. 24c).

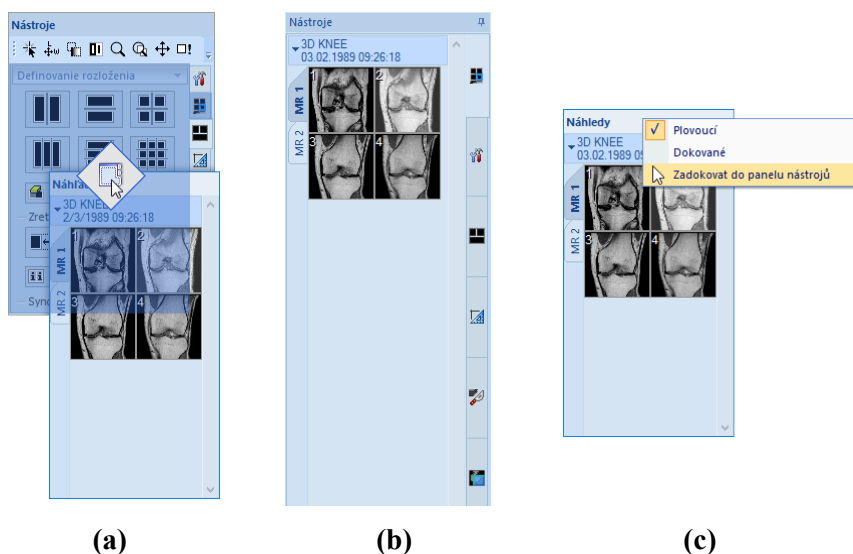

obr. 24 - Dokování palety náhledů do panelu nástrojů (a), dokovaná paleta náhledů (b), kontextové menu palety náhledů (c)

Pro výběr (oddokování) palety náhledů z nástrojového panelu použitím metody drag & drop:

1. Stiskněte levé tlačítko myši nad záložkou s ikonou  (viz obr. 24b) a táhněte paletu z panelu nástrojů.
2. Paleta náhledů bude z nástrojového panelu okamžitě uvolněna a můžete ji přesunout na požadovanou pozici.
3. Pro ukončení pusťte tlačítko myši.

nebo pomocí kontextového menu nástrojového panelu:

1. Klikněte pravým tlačítkem myši na záložku palety náhledů v nástrojovém panelu.
2. Vyberte položku **Oddokovat paletu náhledů** v zobrazeném kontextovém menu (viz obr. 25).
3. Paleta náhledů bude okamžitě oddokována a umístěna na poslední zapamatovanou plovoucí pozici na obrazovce.

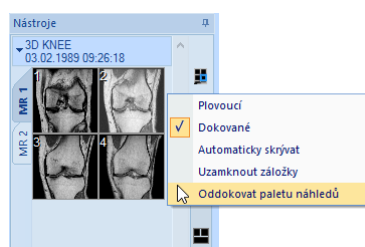

obr. 25 - Oddokování palety náhledů z nástrojového panelu pomocí kontextového menu

3.3.1 Práce s paletou náhledů

Každá studie je v paletě náhledů zobrazena jako štítek se jménem pacienta a datem vyšetření (vytvoření studie), pokud je toto datum k dispozici (viz obr. 26a). Pod tímto štítkem se nachází zmenšené náhledy snímků jednotlivých sérií (viz obr. 26b), zobrazené podle zvoleného typu zobrazení. Výběr typu zobrazení umožňuje kontextové menu palety náhledů, které zobrazíte kliknutím pravým tlačítkem myši na vybrané studii v paletě náhledů (položka **Zobrazit série**).

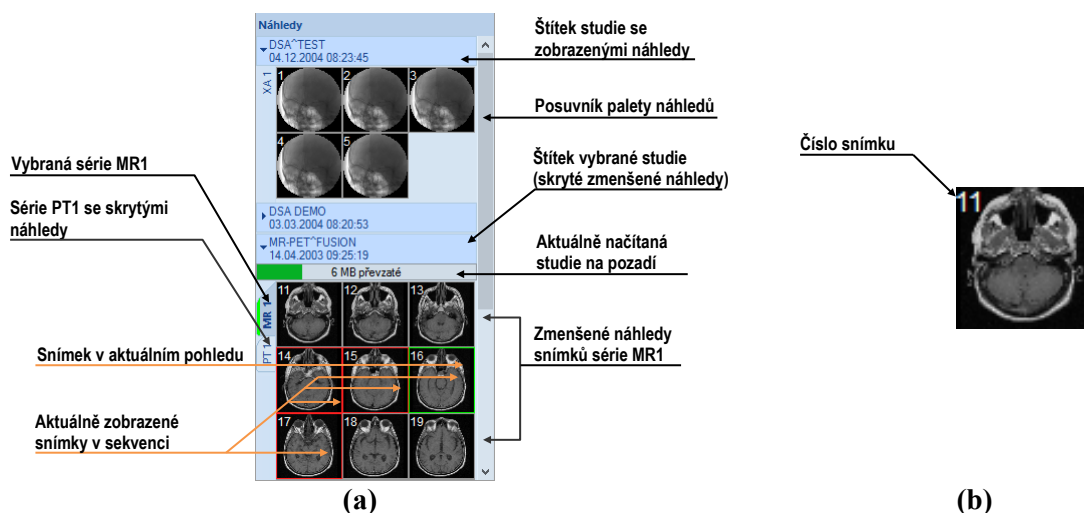

obr. 26 – Paleta náhledů se zobrazením sérií v záložkách (a), náhled snímku (b)

Pořadí studií v paletě náhledů můžete nastavit v kontextovém menu této palety (viz obr. 27). Při zvolené možnosti **ID pacienta** jsou studie seřazené podle ID pacienta. V případě vybrané možnosti **Datum studie** jsou studie seřazené podle data a času vyšetření. Kritérium **ID pacienta** má vyšší prioritu, tzn. v případě, že jsou zaškrtnuté možnosti **ID pacienta** i **Datum studie**, jsou studie seřazené nejdříve podle ID pacienta a v rámci téhož pacienta pak podle data vyšetření. V případě, že není vybrané žádné kritérium, jsou studie seřazené podle jejich otevření. Možnost **Obrátit pořadí** umožňuje otočit pořadí seřazených studií na klesající.

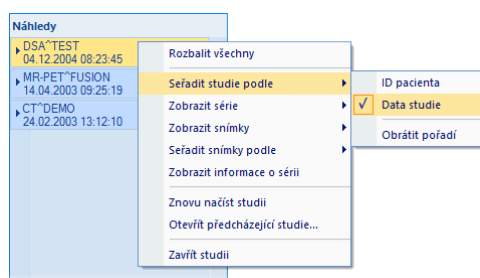

obr. 27 – Kontextové menu palety náhledů podmenu ‘Seřadit studie podle’

Náhledy snímků v otevřených studiích je možné zobrazit/skrýt kliknutím levého tlačítka myši na štítek vybrané studie (modrý štítek). Stav zobrazení/skrytí zmenšených náhledů studie indikuje šipka ve tvaru trojúhelníka před jménem studie. Pokud směřuje ke jménu studie, zmenšené náhledy jsou skryté, pokud směřuje dolů, zmenšené náhledy jsou zobrazeny (viz obr. 26a).



Pokud je otevřena jen jedna studie, tak její zmenšené náhledy jsou vždy zobrazeny a nedají se sbalit.

V případě potřeby je možné sbalit všechny studie současně kliknutím na položku **Sbalit všechny** v kontextovém menu nebo je možné rozbalit všechny studie kliknutím na položku **Rozbalit všechny** (viz obr. 28a). Dvojitým kliknutím na štítek kterékoliv studie se skryjí náhledy všech studií. Opětovným dvojitým kliknutím se původní náhledy obnoví.

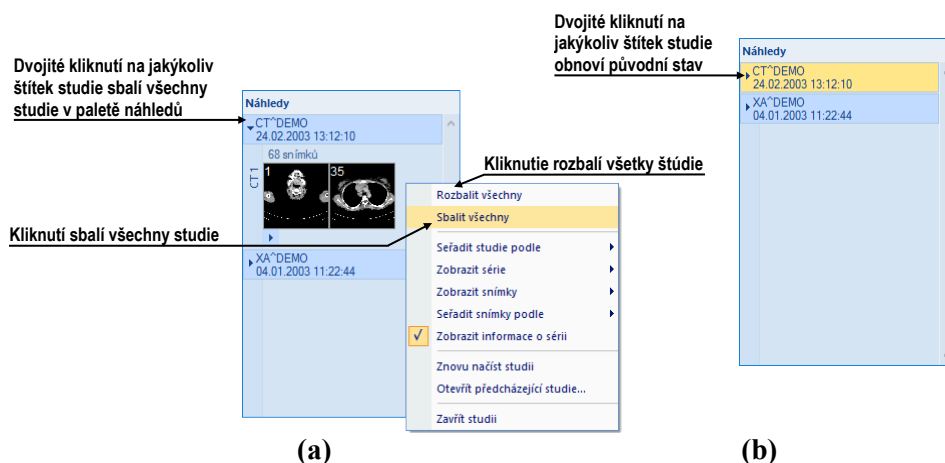

obr. 28 – Kontextové menu palety náhledů (a), paleta se sbalenými studiemi (b)

Pro akce sbalit, rozbalit a rozbalit/sbalit všechny náhledy studií je možné definovat i klávesové zkratky v dialogu **Možnosti** (viz 4.5 Klávesové zkratky).

Pokud je otevřeno více studií, které mají zobrazeny zmenšené náhledy, nemusí se všechny vejít na obrazovku. Tehdy můžete použít posouvací lištu na pravém okraji palety náhledů a nalézt potřebnou pozici.

3.3.2 Možnosti zobrazení

Paleta náhledů poskytuje 3 různé typy zobrazení všech sérií studie (viz obr. 29):

- **V záložkách** - výběr série, jejíž zmenšené náhledy chceme zobrazit, provedeme kliknutím levého tlačítka myši na tlačítko se jménem série v seznamu sérií. Z jedné studie se dá zobrazit právě jedna série.
- **Všechny – odděleně** - zmenšené náhledy všech sérií studie jsou zobrazeny současně seřazené podle sérií.
- **Všechny – dohromady** - zmenšené náhledy všech sérií studie jsou zobrazeny současně za sebou bez rozdělení do sérií.

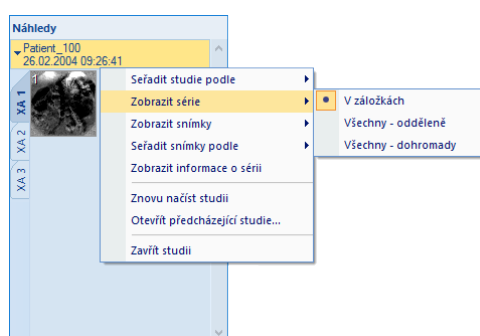

obr. 29 – Výběr zobrazení sérií ve studiích v paletě náhledů

Podobně jako výběr typu zobrazení sérií studie v paletě náhledů je možné vybrat i typ zobrazení snímků série. Výběr typu zobrazení umožňuje kontextové menu palety náhledů položka **Zobrazit snímky**, viz obr. 30a.

Paleta náhledů poskytuje pomocí kontextového menu (viz obr. 30) položky **Seřadit snímky podle** možnost seřadit snímky v rámci sérií podle:

- **Čísla indexu** - postupnosti otevírání
- **Čísla instance** - hodnoty Instance number v DICOM údajích
- **Pozice řezu** - prostorového umístění
- **Obrátit pořadí** - zapnutí/vypnutí obráceného způsobu seřazení

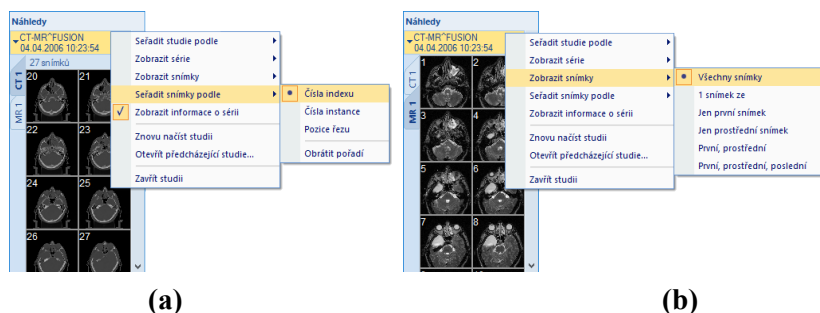

obr. 30 – Kontextové menu pro výběr zobrazení snímků (a), uspořádání snímků (b)

U záložek sérií se k jednotlivým sériím automaticky zobrazují informace o dané sérii (viz obr. 30b). Konkrétně se zobrazuje popis série a počet snímků. Pro skrytí těchto informací zrušte zaškrtnutí položky **Zobrazit informace o sérii** v kontextovém menu palety náhledů (viz obr. 30a).

3.3.3 Multidimenzionální série v paletě náhledů

Multidimenzionální série je speciální typ série obsahující více objektů s vlastními časovými a dimenzionálními vlastnostmi. Každý snímek takovéto série je, na rozdíl od standardních sérií, identifikován více parametry (dimenze, číslo pozice, časová pozice, atd.). Při otevření takovéto série je série automaticky rozdělena do samostatných virtuálních sérií podle rozšířených parametrů a následně je každá virtuální série zobrazena jako samostatná záložka v paletě náhledů. Název každé záložky vychází z názvu modalita a z hlavního čísla série spolu s číslem virtuální série (viz obr. 31b).

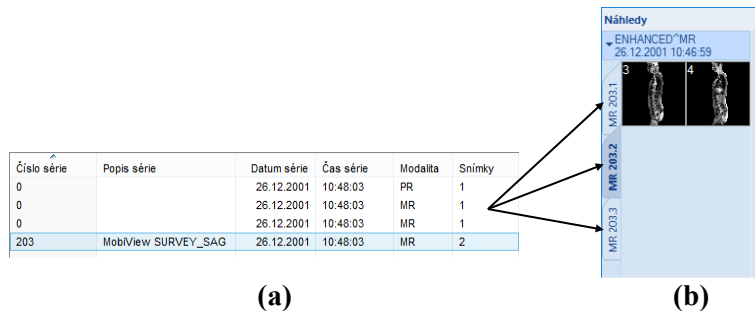

obr. 31 – Multidimenzionální série (a), virtuální série v paletě náhledů (b)

3.3.4 Filtrování snímků s měřeními

Paleta náhledů poskytuje mechanismus pro filtrování snímků, které obsahují měření. Pomocí tohoto filtrování můžete zobrazit jenom ty snímky nebo MPR, které obsahují aspoň jedno měření. Pokud studie takové snímky obsahuje, pak se v záhlaví studie v paletě náhledů zobrazí oranžové zaškrtačkové políčko, které slouží k zobrazení jenom těch snímků, které obsahují měření.

Pro filtrování snímků s poznámkami nebo měřicími nástroji postupujte podle následujících kroků:

1. Kliknete na zaškrtačkové políčko v pravém rohu záhlaví (viz obr. 32a).
2. Následně se zobrazí jenom snímky, které obsahují měřicí nástroje nebo poznámky, zbývající snímky budou skryté (viz obr. 32b).

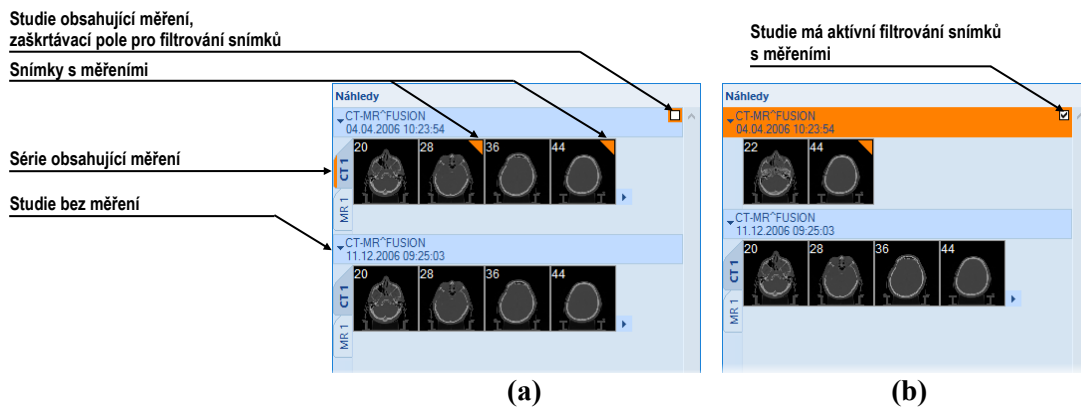

obr. 32 – Paleta náhledů, filtrování je neaktivní (a), filtrování je aktivní (b)

3.4 Programové menu TomoConu

Většina funkcí a nástrojů TomoConu je dostupná pomocí hlavního menu. Menu poskytuje přímý přístup ke všem funkcím pro prohlížení obrázků a diagnostiku. Položky hlavního menu jsou rozdělené do přehledných skupin (podmenu) podle typu jejich použití podobně jako u jiných Microsoft Windows aplikacích. Hlavní menu TomoConu se sestává z následujících podskupin:

- **TomoCon** – hlavní podmenu pro definici nastavení aplikace, tisk obrázků (tisk na Microsoft Windows tiskárně, DICOM tiskárně), přihlášení a ukončení aplikace (viz obr. 33).

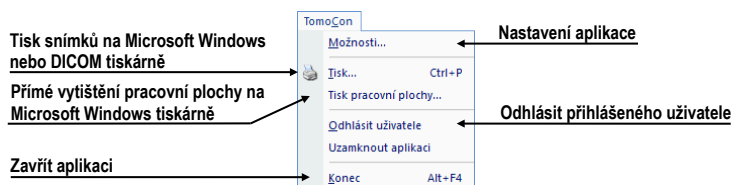

obr. 33 – Menu TomoCon

- **Úpravy** – základní clipboard operace (Microsoft Windows schránka) se snímkem v aktuálním pohledu a konturami aktuálně vybraného ROI (viz obr. 34).

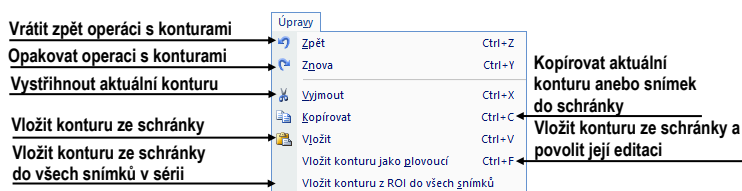

obr. 34 – Menu Úpravy

- **Studie** – operace se studii (otevření, zavření, uložení, anonymizace, vypalování, podepisování a exportování, viz obr. 35).

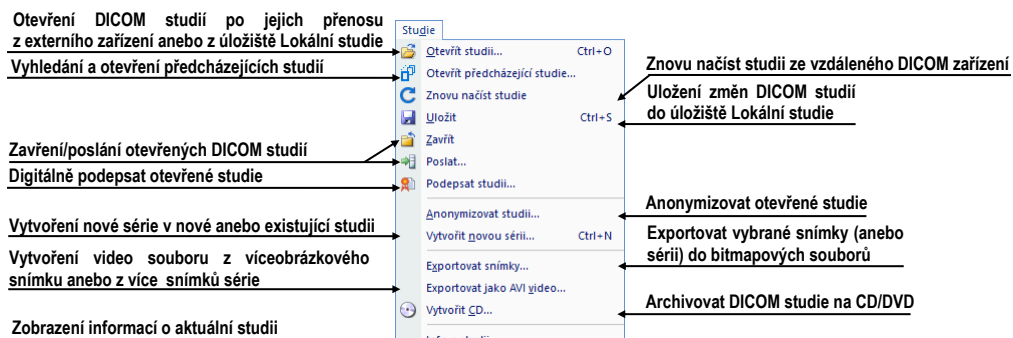

obr. 35 – Menu Studie

- **Nástroje** – nástroje pro úpravu obrázků, jako jsou window/level, zvětšení, 3D rekonstrukce, MPR, MIP, DRR, DSA, ROI a registrace (viz obr. 36).

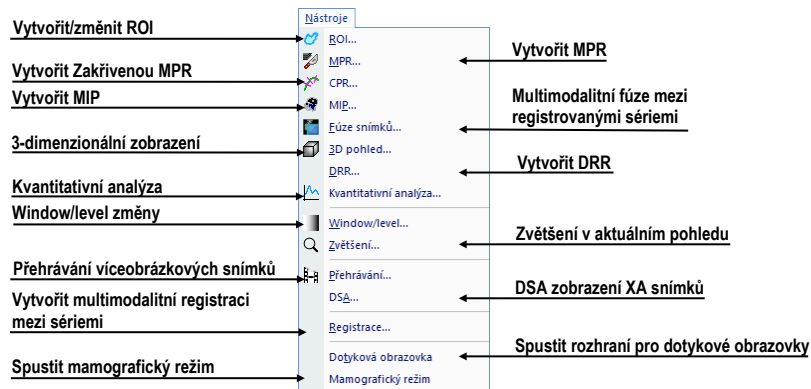

obr. 36 – Menu Nástroje

- **Filtr** – filtry pro zjemnění anebo zостření obrázků v aktuálním pohledu (viz obr. 37).

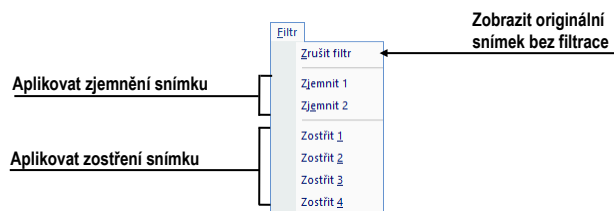

obr. 37 – Menu Filtr

- **Převrátit/Otočit** – nástroje pro převrácení anebo otočení obrázku (viz obr. 38).

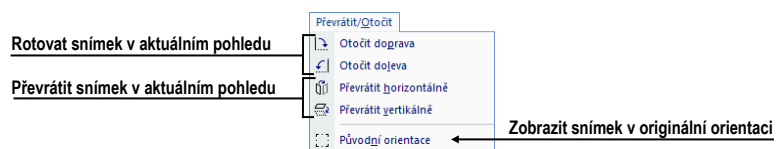

obr. 38 – Menu Převrátit/Otočit

- **Snímek** – prohlížení a manipulace s obrázkem. Obsahuje komplexní skupinu funkcí pro window/level a zvětšení obrázků v pohledu, definici clon a prohlížení DICOM informací snímku (viz obr. 39).

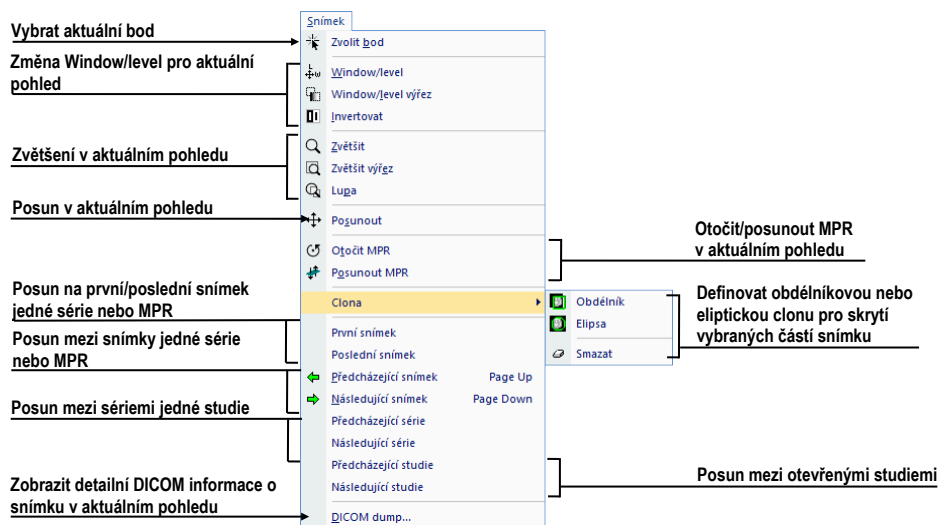

obr. 39 – Menu Snímek

- **Měřicí nástroje** – funkce pro ovládání měřících nástrojů. Umožňují definovat libovolné typy měřících nástrojů a anotací, jako i jejich editaci a odstranění (viz obr. 40).

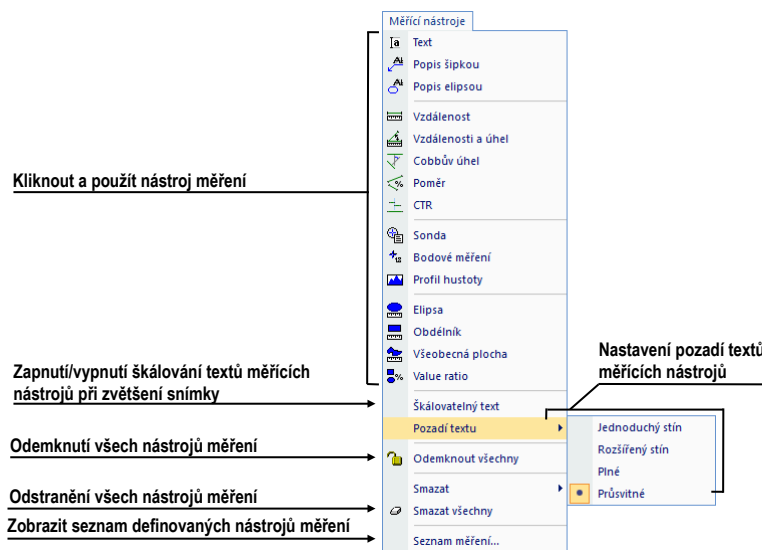

obr. 40 – Menu Měřicí nástroje

- **Rozložení plochy** – funkce pro správu rozložení a hanging protokolů, jako jsou definice rozložení/hanging protokolu, definice sekvencí anebo synchronizací atd. (viz obr. 41).



obr. 41 – Menu Rozložení plochy

- **Pohled** – zobrazení/skrytí panelů nástrojů, popisů snímků, řezových čar, referenčních čar, posuvníků pracovní plochy, změna velikosti pohledů, smazání pohledů, vytvoření nových pracovních ploch anebo palet náhledů, změna zarovnání v pohledu (viz obr. 42).

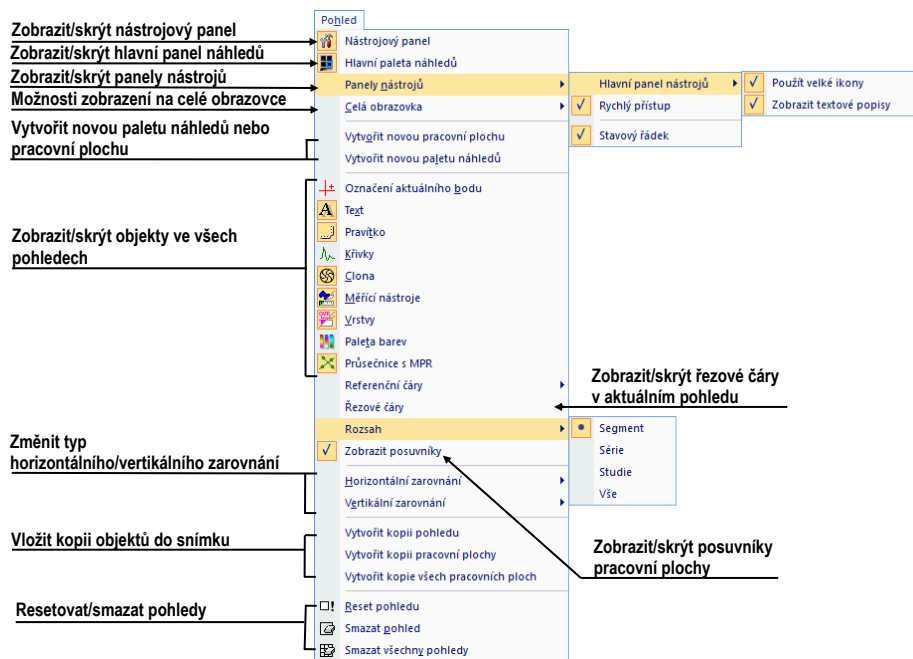

obr. 42 – Menu Pohled

- **Pomocník** – informace o verzi, instalace licencí a manuál (viz obr. 43).

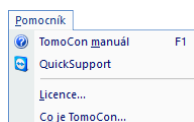

obr. 43 – Menu Pomocník

3.5 Hlavní panel nástrojů

Pro často používané funkce TomoCon poskytuje konfigurovatelný hlavní panel nástrojů (viz obr. 44). Tlačítka nástrojů v tomto panelu je možné konfigurovat v nastaveních TomoConu v dialogu **Možnosti** (viz 3.5.2 Konfigurace panelu nástrojů). Jednotlivým nástrojům je možné nastavit i viditelnost podle typu modalit otevřených studií.

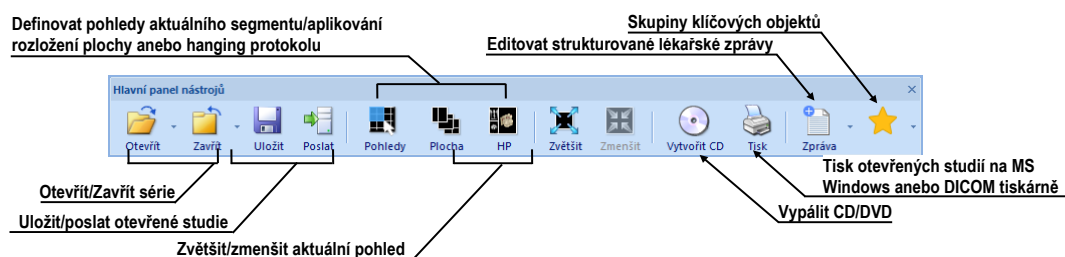

obr. 44 – Hlavní panel nástrojů

Pro přizpůsobení viditelnosti hlavního panelu nástrojů (ikony tlačítek a text) použijte podmenu **Pohled/Panely nástrojů/Hlavní panel nástrojů** hlavního menu (viz obr. 45).



obr. 45 – Podmenu pro definování viditelnosti hlavního panelu nástrojů

3.5.1 Přesun panelu nástrojů

Hlavní panel nástrojů je standardně zadokovaný v horní části okna aplikace. Z této pozice ho můžete kdykoliv přesunout na jiné místo nebo ho zadokovat na jinou stranu okna aplikace.

Pro přesun hlavního panelu nástrojů stiskněte tlačítko myši na dokovací čáře panelu (viz obr. 46a) nebo v případě plovoucí pozice na horní liště panelu (viz obr. 46b).

Pro zadokování hlavního panelu nástrojů přesuňte panel nad požadovanou stranu aplikace a vyčkejte, dokud se panel nezadokuje. Poté uvolněte levé tlačítko myši.

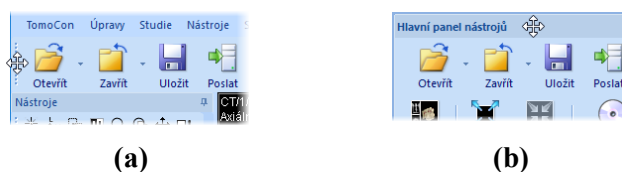

obr. 46 – Přesun zadokovaného panelu (a), plovoucího panelu (b)

3.5.2 Konfigurace panelu nástrojů

Tlačítka hlavního panelu nástrojů, reprezentující nástroje TomoConu, můžete plně konfigurovat. Podle modalit otevřených studií můžete definovat různé skupiny nástrojů dostupných v hlavním panelu nástrojů.

Pro konfiguraci hlavního panelu nástrojů použijte záložku **Hlavní panel nástrojů** dialogu **Možnosti** (klikněte na položku **Možnosti...** hlavního podmenu **TomoCon**).

Záložka **Hlavní panel nástrojů** (viz obr. 47) obsahuje seznam dostupných nástrojů na levé straně a seznam aktuálně vybraných nástrojů v hlavním panelu nástrojů na straně pravé.

Nástroje je možné přesouvat myší mezi nimi pouhým uchopením nástroje levým tlačítkem myši a jeho přesunutím do druhého seznamu. Každý nový nástroj přidáný do hlavního panelu nástrojů je standardně dostupný pro všechny typy modalit.

Pořadí nástrojů v panelu nástrojů je určeno jejich pořadím v seznamu **Příkazy v hlavním panelu nástrojů**. Lze jej měnit přesunem nástrojů v rámci tohoto seznamu.

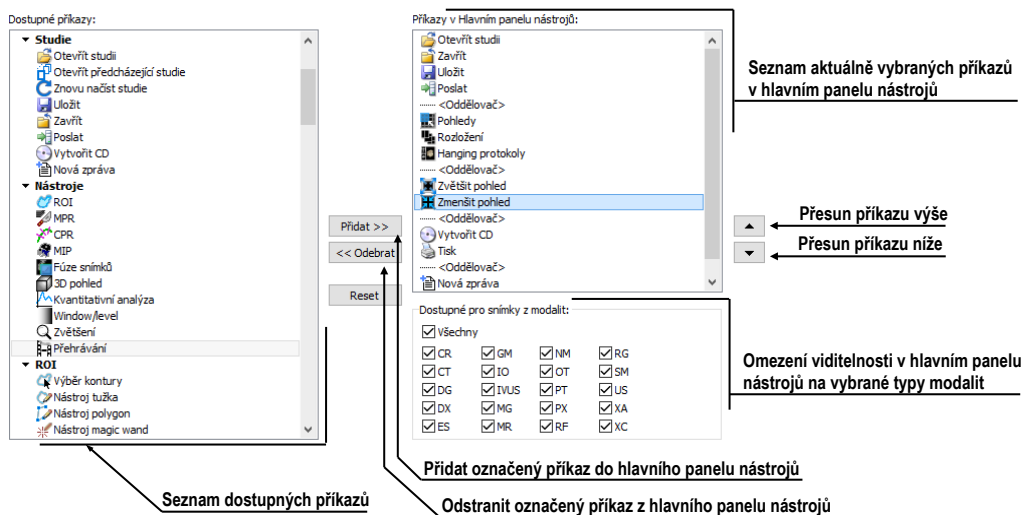

obr. 47 – Záložka Hlavní panel nástrojů v dialogu Možnosti

Pro konfiguraci panelu nástrojů je možné použít i tlačítka tohoto dialogu. Pro přidání nástroje označte nástroj v seznamu dostupných příkazů a klikněte na tlačítko **Přidat >>**. Nástroj bude přidán do seznamu **Příkazy v hlavním panelu nástrojů**. Pro odstranění nástroje z panelu nástrojů označte příslušný nástroj a klikněte na tlačítko **<<Odebrat**.

Pro změnu pořadí nástrojů použijte tlačítka ▲ a ▼. Označte nástroj v seznamu **Příkazy v hlavním panelu nástrojů** a kliknutím na tlačítko ▲ posuňte nástroj výše, resp. kliknutím na tlačítko ▼ posuňte nástroj níže v pořadí.

Pro omezení dostupnosti nástroje v hlavním panelu nástrojů jen na vybrané modalitty označte nástroj v seznamu **Příkazy v hlavním panelu nástrojů** a definujte povolené modalitty v zaškrtnávacím seznamu **Dostupné pro snímky z modalit**.

Nástroje **Otevřít studii** a **Zavřít studii** jsou v hlavním panelu nástrojů vždy dostupné a není možné je odstranit.

3.6 Stavový řádek

Stavový řádek je horizontální panel umístěný ve spodní části hlavního okna TomoConu (viz obr. 48). Zobrazuje tlačítka pro zobrazení/skrytí objektů v pohledech, změnu rozsahu aplikace změn, stav přenosu studií, případně stav DICOM tiskových úloh. Stavový řádek je standardně viditelný, ale můžete jej v případě potřeby i skrýt.

Pro skrytí/zobrazení stavového řádku povolte/zakažte možnost **Stavový řádek** v podmenu **Pohled/Panely nástrojů** hlavního menu.

Hlavní části stavového řádku jsou umístěny v jeho pravé části:

- Část **Rozsah** (viz 3.6.1 Aplikace změn na vybrané objekty) pro definování rozsahu aplikování změn vykonaných v aktuálním pohledu.
- Panel viditelnosti objektů, který dovoluje zobrazit nebo skrýt vybrané objekty (texty, křivky, měřicí nástroje...) ve všech pohledech.

V případě, že TomoCon přijímá nebo odesílá vybrané studie přes ovládání přenosů studií, je v levé části stavového řádku zobrazen počet zbývajících přenosů studií pomocí ikony ↓ nebo ↑.

V případě, že TomoCon vykonává tisk vybraných studií na DICOM tiskárně, je v levé části stavového řádku zobrazen jejich stav pomocí ikony 🖨.

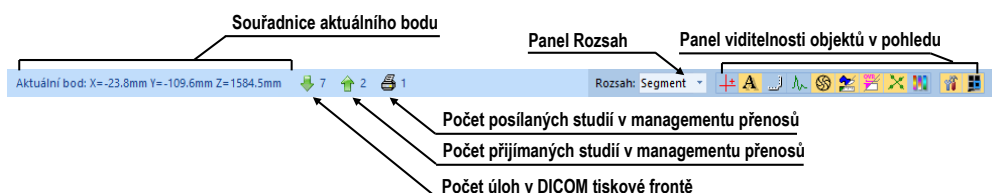

obr. 48 – Stavový řádek

3.6.1 Aplikace změn na vybrané objekty

Někdy je potřeba aplikovat změny vykonané na snímku v aktuálním pohledu pracovní plochy i na jiné snímky/pohledy. Buď potřebujete změny aplikovat pouze na všechny snímky z aktuální série/studie nebo ve všech pohledech. Pro tento účel poskytuje stavový řádek panel pro výběr cíle aplikování změn v aktuálním pohledu (viz obr. 49). Panel je trvale dostupný v pravé spodní části stavového řádku.

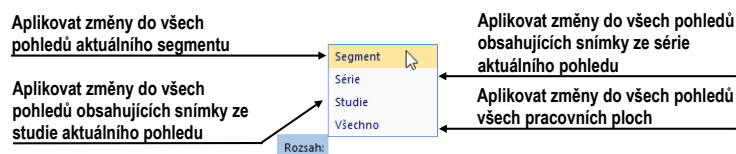

obr. 49 – Panel Rozsah

3.7 Souřadnicový systém

Pro zobrazení pozice snímku v souřadnicovém prostoru pacienta je potřebné definovat transformaci mezi snímky a skutečným pacientem.

Po definování transformace je potom možné vypočítat příslušnou pozici $[x, y, z]$ libovolného bodu v těle pacienta.

TomoCon používá následující názvy orientací: **Anterior** (vpředu), **Posterior** (vzadu), **Left** (vlevo), **Right** (vpravo), **Head** (nahore), **Feet** (dole).

Souřadnicový systém TomoConu je definová následovně:

- osa $+x$ je ve směru **R** (pravá strana pacienta, směr zleva doprava),
- osa $+y$ je ve směru **A** (přední strana pacienta, směr zezadu dopředu),
- osa $+z$ je ve směru **H** (horní strana pacienta, směr od nohou k hlavě).

Souřadnice a vzdálenosti jsou zobrazeny v milimetrech, úhly ve stupních.

3.7.1 Aktuální bod

V případě aktivního módu **Zvolit bod** je možné kliknutím do snímku definovat globální aktuální bod. V případě, že má snímek definovanou transformaci, je tento bod přepočítán do 3D souřadnic. Následně se zobrazí jako barevný kříž v aktuálním pohledu a všech pohledech, které tento 3D bod obsahují (viz obr. 50).

Pro zobrazení/skrytí aktuálního bodu zaškrtněte/odškrtněte možnost **Zobrazit/Skrýt aktuální bod** ve stavovém řádku.

Pro provázání viditelnosti aktuálního bodu s aktivním módem výběru aktuálního bodu, povolte možnost **Vždy zobrazit aktivní aktuální bod** v nastavení TomoConu v dialogu **Možnosti, záložka Všeobecné, část Nastavení pohledu** (viz 4.1.4 Nastavení pohledu). V tomto případě bude aktuální bod zobrazen jen během definování aktuálního bodu.

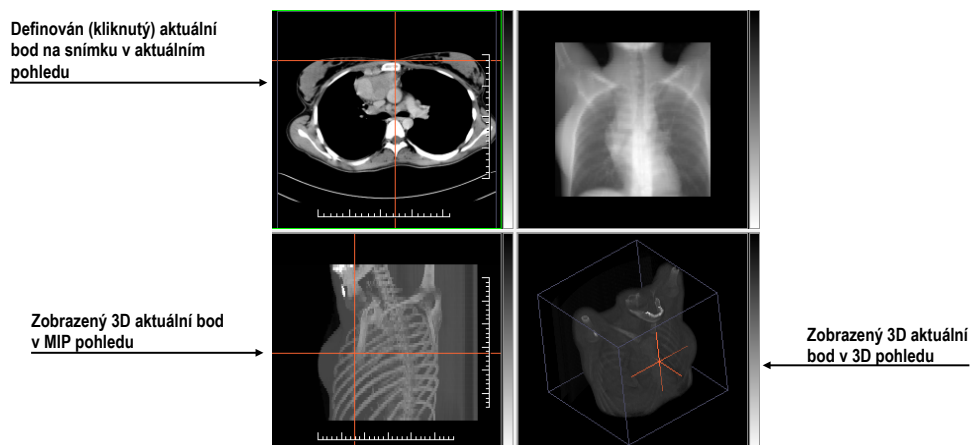

obr. 50 – 3D aktuální bod

Aktuální bod je v pohledu zobrazen standardně červeným křížem. Styl (velký kurzor přes celý pohled, malý kurzor, bez středu, viz obr. 51) a barvu je možné změnit v dialogu **Možnosti** (viz 4.4 Nastavení barev a stylů).

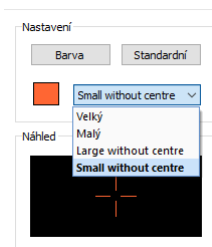

obr. 51 – Možnosti stylu zobrazení aktuálního bodu v pohledu

3.7.2 Meze přesnosti měřících nástrojů

Přesnost získaných pozic závisí nepřímou úměrou od velikosti pixelů snímku a ovlivňuje přesnost všech měření.

V 2D měřeních je přesnost funkcí velikosti pixelu:

$$D = D_m \pm \sqrt{2} \cdot P_s$$

kde D je vzdálenost, D_m je měřená vzdálenost a P_s je velikost pixelu,

$$S = S_m \pm 4 \cdot \sqrt{S_m} \cdot P_s$$

kde S je plocha, S_m je měřená plocha a P_s je velikost pixelu.

4 Uživatelská nastavení TomoConu

TomoCon umožňuje měnit nastavení aplikace pomocí dialogu **Možnosti**. Pomocí těchto nastavení si můžete přizpůsobit aplikaci přesně podle svých požadavků. Všechna nastavení jsou z důvodu zpřehlednění rozdělena do základních skupin, jako jsou např. základní nastavení, klávesové zkratky, nastavení podle modalit, atd.

Pro zobrazení dialogu **Možnosti** klikněte na položku **Možnosti...** v podmenu **TomoCon** hlavního menu aplikace (viz 3.4 Programové menu TomoConu).

Dialog **Možnosti** (viz obr. 52) se skládá ze dvou hlavních částí. V levé části je umístěn seznam kategorií (skupin reprezentovaných záložkami) a v pravé části jsou zobrazeny konkrétní možnosti dostupné pro vybranou kategorii (skupinu) nastavení.

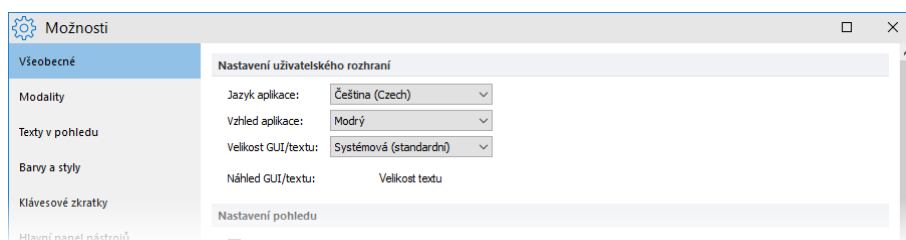

obr. 52 – Dialog Možnosti

Dialog **Možnosti** umožňuje měnit nastavení pro následující skupiny nastavení:

- **Všeobecné** – všeobecná nastavení aplikace (viz 4.1 Všeobecná nastavení).
- **Modality** – nastavení závislé na typu modality (viz 4.2 Nastavení podle modalit).
- **Texty v pohledu** – zobrazení nebo skrytí jednotlivých typů textů v pohledech (viz 4.3 Texty v pohledech).
- **Barvy a styly** – nastavení barev objektů zobrazovaných v pohledech (viz 4.4 Nastavení barev).
- **Klávesové zkratky** – definování klávesových zkratk (viz 4.5 Klávesové zkratky).
- **Hlavní panel nástrojů** – konfigurace tlačítek v hlavním panelu nástrojů (viz 3.5.2 Konfigurace panelu nástrojů).
- **Panel nástrojů Rychlý přístup** – konfigurování tlačítek v panelu nástrojů Rychlý přístup (viz 4.6 Panel nástrojů Rychlý přístup).
- **Monitory** – kalibrace monitorů (viz 4.7 Monitory).
- **Mamografický režim** – konfigurace nastavení mamografického režimu (viz 4.8 Mamografický režim).

- **Mamografické postupy** – definování mamografických pracovních postupů (viz 4.9 Mamografické postupy).
- **DICOM** – DICOM nastavení TomoConu (viz 4.10 DICOM nastavení).

4.1 Všeobecná nastavení

4.1.1 Nastavení jazyka

TomoCon umožňuje pomocí části **Nastavení uživatelského rozhraní** v záložce **Všeobecné** dialogu **Možnosti** nastavit jazykovou lokalizaci aplikace (viz obr. 53). Změna jazyka se uskuteční až při dalším spuštění TomoConu.

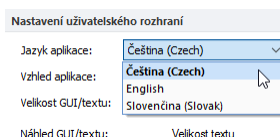

obr. 53 – Nastavení jazyka uživatelského rozhraní v záložce Všeobecné

4.1.2 Vzhled aplikace

TomoCon umožňuje přizpůsobit vzhled aplikace přesně podle vašich požadavků. Kompletně můžete změnit styl uživatelského rozhraní tak, aby byl kompatibilní s jinými Microsoft Windows aplikacemi, které používáte.

Pro změnu vzhledu aplikace použijte položku **Vzhled aplikace** v části **Nastavení uživatelského rozhraní** v záložce **Všeobecné** dialogu **Možnosti** (viz obr. 54).

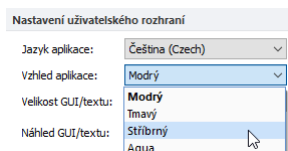

obr. 54 – Nastavení vzhledu uživatelského rozhraní v záložce Všeobecné

4.1.3 Škálování fontů

TomoCon je navržený pro práci se všemi v současnosti používanými monitory. Můžete s ním pracovat na monitorech od rozlišení 1024x768 až do vícemonitorových systémů s vysokým rozlišením. V případě použití monitorů s vysokým rozlišením je často potřeba přizpůsobit velikost všech fontů aplikace tomuto rozlišení. Anebo naopak, když používáte monitor s malým rozlišením, často potřebujete zvětšit pracovní prostor na co největší možnou část. Za tímto účelem nabízí TomoCon možnost přizpůsobit velikost používaných fontů a všech oken (dialogy, menu atd.) pomocí změny škálovacího

stupně v části **Nastavení uživatelského rozhraní** v záložce **Všeobecné** dialogu **Možnosti** (viz obr. 55).

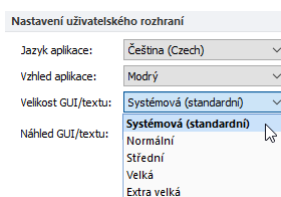

obr. 55 - Nastavení uživatelského rozhraní v záložce Všeobecné

Pro změnu škálování fontů používaných v TomoConu klikněte na tlačítko s názvem aktuální škálovací konstanty (**Systémová**, **Normální**, **Střední**, **Velká**, **Extra velká**). Následně se zobrazí seznam všech možných velikostí fontů seřazených od minimální velikosti. Dále klikněte na položku s názvem požadované velikosti. Náhled ve spodní části (**Náhled textu**) se automaticky změní na požadovanou velikost. Pro aplikování nové velikosti je nutné restartovat TomoCon.

4.1.4 Nastavení pohledu

Na určení uživatelských nastavení v pohledech se používá část **Nastavení pohledu** v záložce **Všeobecné** dialogu **Možnosti** (viz obr. 56). Konkrétně můžete změnit následující nastavení:

- Zapnutí automatického aktivování DSA módu, pokud je v aktuálním pohledu snímek, který obsahuje DICOM informace pro DSA (**Vždy aplikovat DSA**).
- Zapnutí/vypnutí možnosti výběru snímku do aktuálního pohledu kliknutím na snímek v paletě náhledů (**Výběr snímku kliknutím**).
- **První klik jen aktivuje pohled** - po kliknutí do neaktuálního pohledu se z něho stane jen aktuální pohled. Pokud není toto zaškrtačací políčko vybráno, po kliknutí do neaktuálního pohledu se z něho stane aktuální pohled a hned se v něm provede vybraná akce.
- Zapnutí/ vypnutí 10bitového škálování šedé (**Povolit 10bitovou škálu šedé**), které umožňuje lépe zobrazit detaily při diagnostice příliš tmavých nebo světlých obrázků.

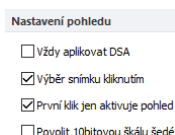

obr. 56 – Nastavení pohledu v záložce Všeobecné

4.1.5 Nastavení myši

Všechny funkce TomoConu jsou navrženy tak, aby se mohli v maximální možné míře používat všechna standardní tlačítka myši. TomoCon umožňuje mapovat nadefinované funkce na vybraná tlačítka myši včetně kolečka myši. Tyto funkce budou aktivní kdykoliv, pokud aktivujete příslušné tlačítko myši, bez potřeby jejich aktivace. Pomocí části **Nastavení myši** (viz obr. 57) v záložce **Všeobecné** dialogu **Možnosti** je rozložení funkcí velmi jednoduchým procesem.

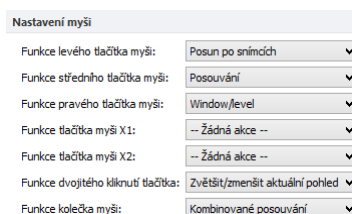

obr. 57 – Nastavení myši v záložce Všeobecné

Po namapování funkcí na tlačítkách myši zůstane i nadále zachované původní chování jednotlivých tlačítek myši:

Levé tlačítko myši je standardně použité na:

- Výběr položek (studie, snímek, snímek v paletě náhledů, výběr aktuálního pohledu, atd.).
- Kliknutí (na tlačítka, položky a menu, atd.).
- Vykonávání primární akce (window/level, zvětšení, atd.). Primární akce je aktuálně vybraná akce v aktuálním pohledu, kterou můžete aktivovat stisknutím levého tlačítka myši. Po jeho uvolnění bude primární akce zrušená.

Pravé tlačítko myši je standardně použité na:

- Zobrazení kontextového menu aktuálního pohledu na pracovní ploše.
- Zobrazení kontextového menu libovolného okna (panel nástrojů, paleta náhledů, atd.).
- Výběr skupiny snímků v paletě náhledů.

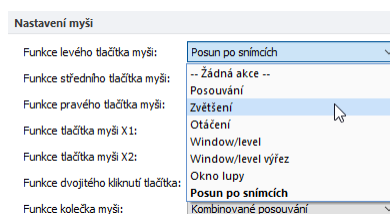

obr. 58 – Výběr akce pro levé tlačítko myši

Pro mapování nadefinovaných funkcí na levé tlačítko myši klikněte na **Funkce levého tlačítka myši**. Zobrazí se seznam všech možných funkcí pro mapování (viz obr. 58).

Potom klikněte na název požadované funkce pro potvrzení. Pro zrušení mapování klikněte na položku – **Žádná akce** – v zobrazeném seznamu.

Podobně je možné definovat také funkce středního tlačítka, pravého tlačítka myši, resp. tlačítek X1 a X2 u myši s 5 tlačítky.

Pro definování funkce dvojitým kliknutím levým tlačítkem myši v aktuálním pohledu klikněte na tlačítko **Funkce dvojitého kliknutí tlačítka**. Zobrazí se seznam předdefinovaných funkcí pro aktuální pohled (viz obr. 59). Následně klikněte na požadovanou funkci. Pro zrušení mapování klikněte na položku –**Žádná akce**– v zobrazeném seznamu.

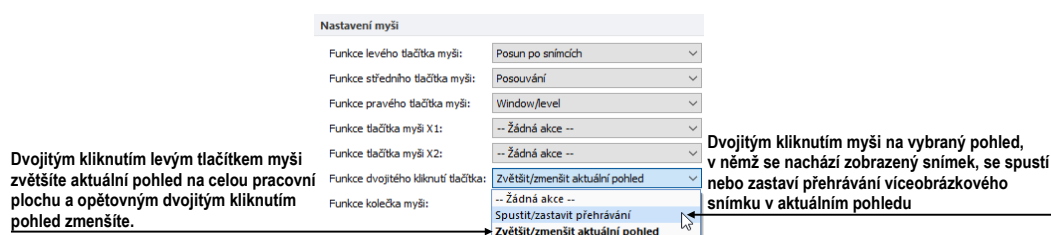

obr. 59 – Seznam funkcí pro dvojitě kliknutí levým tlačítkem myši

Pro definice chování rolovacího kolečka myši klikněte na tlačítko **Funkce kolečka myši**. Zobrazí se seznam všech nadefinovaných typů akcí kolečka myši (viz obr. 60). Následně klikněte na název požadovaného chování pro potvrzení.

- **Posouvání po snímcích** - posouvání snímků v aktuálním pohledu dopředu a dozadu v rámci jedné série (při víceobrázkových snímcích se posouvají jen první obrázky snímků),
- **Posouvání po políčkách** - posouvání obrázků víceobrázkových snímků v aktuálním pohledu dopředu a dozadu v rámci jednoho snímku (při obyčejných snímcích posouvání není možné),
- **Kombinované posouvání** - posouvání obrázků víceobrázkových snímků a obyčejných snímků v aktuálním pohledu dopředu a dozadu v rámci jedné série.

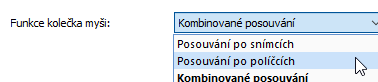

obr. 60 – Seznam funkcí kolečka myši

4.1.6 Anotace a měření

TomoCon umožňuje pomocí části Anotace a měření v záložce **Všeobecné** dialogu **Možnosti** nastavit následující parametry měřících nástrojů (viz obr. 61):

- **Povolit jednorázové měřicí nástroje** - po použití měřicího nástroje se daný nástroj automaticky vypne.
- **Uzamknout existující anotace a měření ve studii po jejím načtení** - po otevření libovolné studie se všechny její měřicí nástroje uzamknou pro editaci. V opačném případě, pokud není daná možnost zaškrtnutá, jsou uzamknuty jen manuálně uzamčené měřicí nástroje.
- **Škálovat texty anotací a měření spolu se zvětšením obrazu** - texty anotací a měření se zvětšují/zmenšují se zvětšením/zmenšením obrazu. V opačném případě, pokud není daná možnost zaškrtnutá, mají texty vždy stejnou velikost nezávisle na zvětšení obrazu.

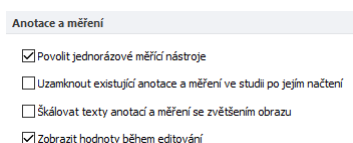

obr. 61 – Nastavení anotací a měření v záložce Všeobecné

4.1.7 Nastavení pro ROI

TomoCon umožňuje nastavit vybrané parametry procesu definování kontur pro ROI pomocí části **Nastavení pro ROI** (viz obr. 62) v záložce **Všeobecné** dialogu **Možnosti**. Tato nastavení jsou aplikována při kreslení definovaných ROI v pohledech.

Pro zjednodušení kontur ROI na maximálně „x“ bodů po ukončení jeho editování povolte možnost **Vždy redukovat počet vrcholů kontury po editování** (kde „x“ je zadaný počet do „**Maximální počet vrcholů kontury**“).

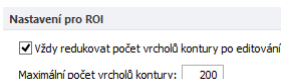

obr. 62 – Nastavení pro ROI v záložce Všeobecné

4.1.8 Potvrzení

TomoCon umožňuje potlačit zobrazování potvrzovacích dialogů při vykonávání některých akcí pomocí části **Potvrzení** (viz obr. 62) v záložce **Všeobecné** dialogu **Možnosti**.

- **Dotázat se "Zavřít aktuálně otevřené studie?" před otevřením nové studie**
Zaškrtnutá Dialog se zobrazuje, když je otevírána další studie.
Odškrtnutá Aktuálně otevřené studie se při otevírání dalších studií nezavírají.
- **Dotázat se "Přejete si smazat měření?" před smazáním označeného měření klávesou Delete**

- Zaškrtnutá* Dialog zabrání smazání měřicího nástroje při náhodném stisknutí klávesy **Delete**.
- Odškrtnutá* Měřicí nástroj je okamžitě odstraněn po stisknutí klávesy **Delete**.
- **Dotázat se "Přejete si uložit změny?" před zavřením studie se změněnými lékařskými nálezy**

Zaškrtnutá Dialog se zobrazuje v případě, že je zavírána studie s libovolnými změnami (lékařské zprávy, ROI, měřicí nástroje).

Odškrtnutá V případě, že je možnost “ **Automaticky uložit změny před zavřením studie**” zaškrtnutá, jsou změny automaticky uloženy s právě zavíranou studií. V opačném případě je třeba změny manuálně uložit před zavřením studie.
 - **Dotázat se "Přejete si uložit změny?" před odesláním studie se změněnými lékařskými nálezy**

Zaškrtnutá Dialog se zobrazuje v případě, že je studie s libovolnými změnami (lékařské zprávy, ROI, měřicí nástroje) odesílána na jiné DICOM zařízení.

Odškrtnutá V případě, že je možnost “ **Automaticky uložit změny před odesláním studie**” zaškrtnutá, jsou změny automaticky uloženy před odesláním studie. V opačném případě je třeba změny manuálně uložit před odesláním studie.
 - **Dotázat se "Nepodařilo se najít soubor DICOMDIR. Prohledat adresář, zda obsahuje DICOM snímky?", pokud neexistuje DICOMDIR soubor**

Zaškrtnutá Dialog se zobrazuje v případě, že v prohledávaném adresáři chybí soubor DICOMDIR.

Odškrtnutá Pokud chybí v prohledávaném adresáři soubor DICOMDIR, vyhledávání DICOM souborů se automaticky spustí.
 - **Použít vždy "Prohlížet snímky během načítání studií"**

Zaškrtnutá Každá studie se otvírá na pozadí, bez zobrazování dialogu otevírání studie.

Odškrtnutá Dialog se během otvírání studie vždy zobrazuje.

- Dotázat se "Zavít aktuálně otevřené studie?" před otevřením nové studie
- Dotázat se "Smazat měřicí nástroj?" před smazáním měření ze snímku/série/studie
- Dotázat se "Přejete si uložit změny?" před zavřením studie se změněnými lékařskými nálezy
- Automaticky uložit změny před zavřením studie
- Dotázat se "Přejete si uložit změny?" před odesláním studie se změněnými lékařskými nálezy
- Automaticky uložit změny před odesláním studie
- Dotázat se "Soubor DICOMDIR nebyl nalezen. Prohledat adresář na DICOM snímky?" pokud neexistuje DICOMDIR soubor
- Vždy použít "Prohlížet snímky během načítání studií"

obr. 63 – Nastavení Potvrzení v záložce Všeobecné

4.1.9 Elektronický podpis

TomoCon umožňuje pomocí části **Elektronický podpis** v záložce **Všeobecné** dialogu **Možnosti** nastavit adresu autority pro časová razítka, používaná při vytváření elektronických podpisů ve studiích (viz obr. 64).

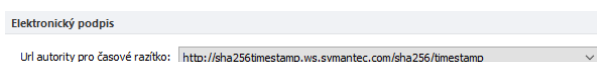

obr. 64 – Nastavení Url pro časová razítka elektronických podpisů

4.2 Nastavení podle modalit

Na nastavení vlastností TomoConu podle jednotlivých typů modalit se používá záložka **Modality** dialogu **Možnosti** (viz obr. 65).

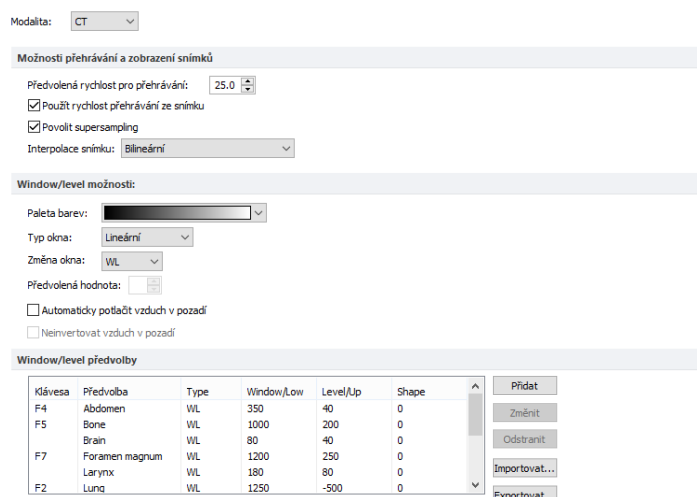

obr. 65 – Záložka Modality dialogu Možnosti

Pro jednotlivé modalit je možné nastavit tyto vlastnosti:

- **Možnosti přehrávání a zobrazení snímků:**
 - Definovat **Předvolenou rychlost přehrávání** víceobrázkových snímků.
 - Vybrat typ bitmapové interpolace (**Interpolace snímku**) pro zobrazování obrazových údajů (**Žádná** interpolace, **Bilineární** interpolace, **Bikubická** interpolace).
 - Zapnout/vypnout použití „supersampling“ při zobrazení snímku (**Povolit supersampling**).
- **Window/level možnosti:**
 - Vybrat barevnou paletu a zvolit typ jejího odstupňování (**Typ okna** a **Předvolená hodnota**).

- Zvolit mód změny okna (**Změna okna**).
- Zapnout/vypnout možnost **Automaticky potlačit vzduch v pozadí** pro trvalé zobrazení oblastí se vzduchem černou barvou (i při změně hodnot window/level).
- Zapnout/vypnout možnost **Neinvertovat vzduch v pozadí** pro trvalé zobrazení oblastí se vzduchem černou barvou i v invertovaném pohledu.
- **Window/level předvolby** - uživatel má na výběr seznam kombinací hodnot window/level (nebo low, up) a shape pro každou používanou modalitu. Tyto kombinace mohou být pro urychlení práce přiřazeny ke klávesovým zkratkám F2 – F9.

Nové kombinace hodnot window, level a shape, popřípadě i jejich přiřazení ke klávesovým zkratkám se nastavují v dialogovém okně **Window/level předvolba** (viz obr. 66), které se otevře po zmáčknutí tlačítka **Přidat**. Kombinaci vybranou ze seznamu můžete vymazat zmáčknutím tlačítka **Odstranit** nebo změnit po zmáčknutí tlačítka **Změnit**, kdy se znovu otevře dialogové okno **Window/level předvolba**, ve kterém je možné provést požadované změny.

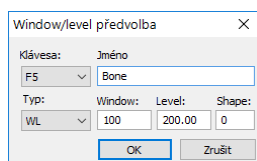

obr. 66 – Dialog Window/level předvolba

Pro exportování definovaných Window/level předvoleb, klikněte na tlačítko **Exportovat...** V zobrazeném dialogu vyberte export všech, pro všechny typy modalit, nebo jen pro vybranou modalitu (modalita musí mít definovanou aspoň 1 předvolbu) a klikněte na tlačítko **OK** pro výběr názvu a umístění souboru. Pro import Window/level předvoleb ze souboru, klikněte na tlačítko **Importovat...** a následně vyberte soubor.

4.3 Texty v pohledech

Na výběr zobrazených informací v různých typech pohledů (viz obr. 67) se používá záložka **Texty v pohledu** dialogu **Možnosti** (viz obr. 68). TomoCon má předdefinované nastavení textových informací, které zobrazuje v jednotlivých typech pohledů a které můžete volně konfigurovat.

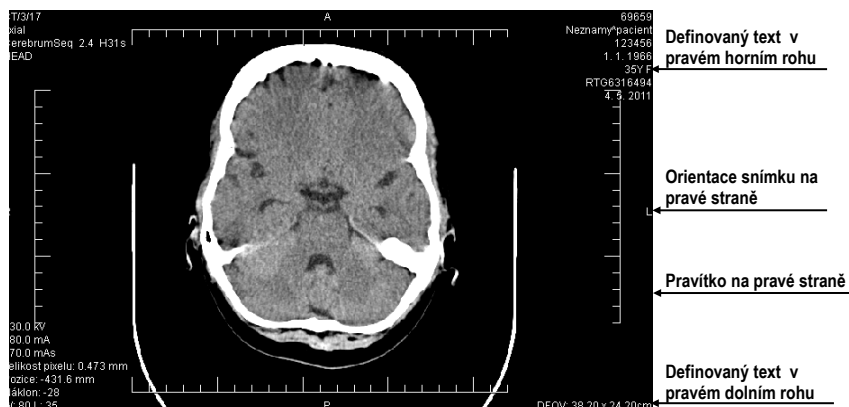

obr. 67 – Zobrazené texty v pohledech

V dialogu pro konfiguraci textů vyberte typ pohledu, pro který chcete nastavit zobrazení textových informací. Čtyři stejně velké obdélníkové oblasti představují zodpovídající rohy pohledu a obsahují popisné texty informací, které budou v těchto rozích zobrazeny. Pátá větší obdélníková oblast na levé straně obsahuje nepoužité popisné texty. Texty mohou být přemístěny mezi těmito pěti oblastmi myši metodou drag & drop.

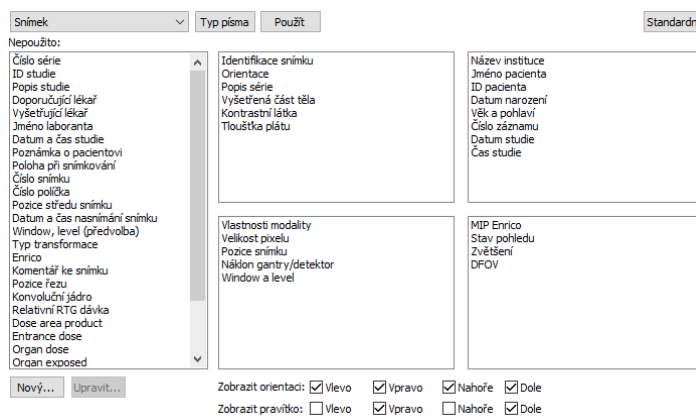

obr. 68 – Záložka Texty v pohledu dialogu Možnosti

Po stisknutí tlačítka **Nový...** je možné definovat i jiné než předdefinované texty snímku v dialogu **Uživatелеm definovaný text** (viz obr. 69). V tomto dialogu je možné vybrat DICOM element, jehož hodnotu chcete zobrazit, a přiřadit mu popis. Přidaný text bude přidán do seznamu předdefinovaných textů.

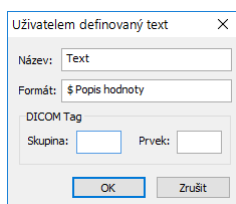

obr. 69 – Dialog Uživatелеm definovaný text

V pohledech můžete pomocí této záložky definovat i speciální texty. Patří mezi ne indikátor pozice a pravítko. Ve spodní části záložky **Texty v pohledech** (viz obr. 70) jsou zobrazeny zaškrtačací políčka umožňující zobrazit pravítko a indikátor pozice v levé, pravé, horní, nebo spodní části pohledu. Pravítko a indikátor pozice umožňují lepší identifikaci skutečné velikosti a orientace snímku.

Zobrazit orientaci: Vlevo Vpravo Nahoře Dole
 Zobrazit pravítko: Vlevo Vpravo Nahoře Dole

obr. 70 – Definování pozice pravítka a indikátoru pozice snímku

Pro aplikování změn vykonaných v záložce **Texty v pohledech** klikněte na tlačítko **Použít**. Jestli se chcete vrátit k předdefinovanému stavu a vrátit případné změny po uložení, stlačte tlačítko **Standardní**.

4.4 Nastavení barev a stylů

V TomoConu je možno měnit barvu a styl vybraných zobrazovaných objektů pomocí záložky **Barvy a styly** dialogu **Možnosti** (viz obr. 71).

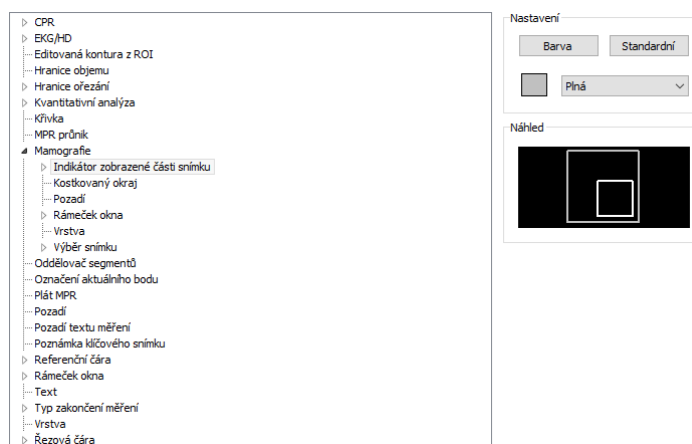

obr. 71 – Záložka Barvy a styly dialogu Možnosti

Barva se nastavuje v části **Nastavení** kliknutím na tlačítko **Barva** nebo čtvereček s aktuální barvou objektu. Otevře se dialogové okno pro výběr barvy z palety předdefinovaných barev nebo uživatelem vytvořených vlastních barev. V případě potřeby je možné přiřadit objektu i předdefinovanou barvu a styl pomocí tlačítka **Standardní**. Pro čárové objekty je možné zadat čáru jako **Plnou**, **Čárkovanou**, **Tečkovanou**, **Čárka-tečka**. Pro textové objekty je možno zadat tvar textu jako **Jednoduchý**, **Rozšířený**.

V části **Náhled** je uživateli k dispozici náhled na objekt se změnou barvou nebo tvarem.

4.5 Klávesové zkratky

Klávesové zkratky umožňují vykonávat funkce jednoduchým stlačením kombinace kláves. Použití této metody je rychlejší než použití klasického výběru funkcí pomocí myši. Klávesovou zkratku můžete definovat jako kombinaci více současně stlačených kláves nebo jednoduše jedinou klávesou. Pro každou akci můžete mít definovaných několik klávesových zkratk, což umožňuje efektivněji aplikovat jednotlivé funkce. Každá klávesová zkratka má i svůj rozsah působnosti, kde může být aplikována. Tímto způsobem můžete definovat pro jednu zkratku různé funkce pro různé oblasti TomoConu (např. tiskové rozhraní, hlavní okno aplikace).

4.5.1 Rozsah klávesové zkratky

Rozsah platnosti klávesové zkratky umožňuje aplikovat zkratku jen pro určitý pohled nebo mód TomoConu. Například, pokud potřebujete klávesovou zkratku **Ctrl+O** použít pro zobrazení dialogu **Vyhledávání studií** v hlavním okně TomoConu a v mamografii pro **Náhled** hanging protokolu.

Rozsah klávesové zkratky (viz obr. 72) může být nastavený podle typu pohledu (snímek, MPR, 3D, DRR, fúze) a/nebo podle typu okna (hlavní okno aplikace, mamografie, dotykové rozhraní, tisk). Rozsah typu Globální pro zkratku znamená, že bude použitelná nezávisle na typu pohledu a okna.

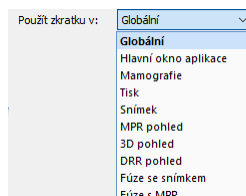

obr. 72 – Typy rozsahů klávesových zkratk

4.5.2 Správa klávesových zkratk

TomoCon umožňuje definovat vlastní klávesové zkratky pomocí manažera klávesových zkratk v záložce **Klávesové zkratky** dialogu **Možnosti** (viz obr. 73).

Pro správu klávesových zkratk v záložce **Klávesové zkratky**:

1. Najděte požadovanou skupinu funkcí v seznamu **Skupiny příkazů** na levé straně.
2. Klikněte na příslušnou funkci v seznamu **Příkazy ve skupině** na pravé straně dialogu, který zobrazuje příkazy pro označenou skupinu.
3. Popis označené funkce/příkazu se zobrazí v okně **Popis** a v seznamu **Přiřazené klávesové zkratky** se zobrazí již definované zkratky pro tuto funkci.

4. Pro správu klávesových zkratk vybrané funkce (přidání, editování, zrušení) použijte následně tlačítka **Přidat**, **Odstranit** a **Odstranit všechny**.

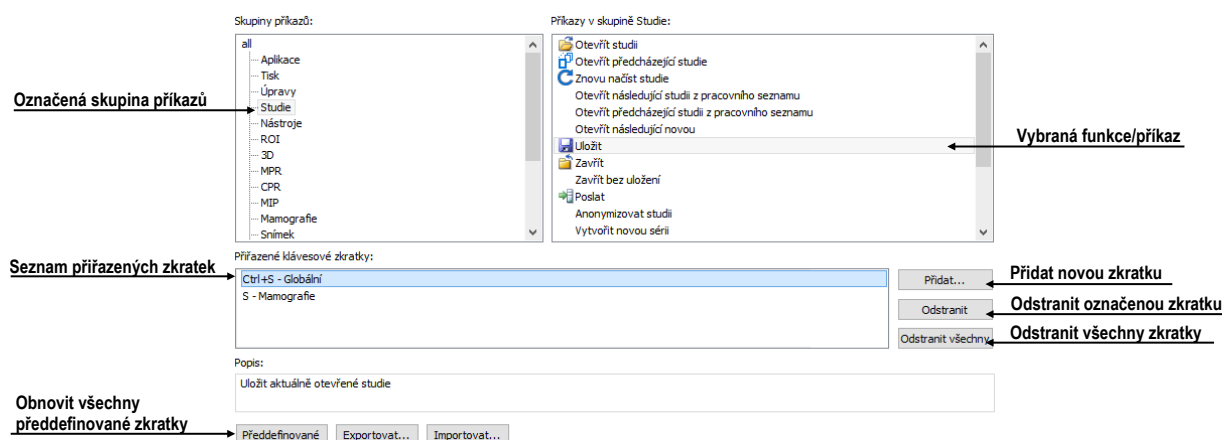

obr. 73 – Záložka Klávesové zkratky dialogu Možnosti

Pro definování vlastní klávesové zkratky v záložce **Klávesové zkratky**:

1. Označte požadovanou skupinu funkcí v seznamu na levé straně. V seznamu na pravé straně se zobrazí seznam dostupných funkcí.
2. Až najdete příslušnou funkci (v seznamu na pravé straně), pro kterou chcete přidat zkratku, klikněte na název funkce a klikněte na tlačítko **Přidat...**
3. Zobrazí se dialog **Definuj klávesové zkratky** (viz obr. 74). Stiskněte postupně kombinaci kláves pro klávesovou zkratku. Stisknutá kombinace kláves se zobrazí v okně **Stlačené klávesy**. Pokud během definování uděláte chybu, stiskněte klávesu **Backspace**. Následně se vymaže celá definovaná kombinace kláves a můžete zadat novou.
4. Dále definujte rozsah zkratky v položce **Použít zkratku v**.
5. Pokud jste zadali zkratku pro vybraný rozsah, která už je definovaná pro jinou funkci, její původní funkce/příkaz se zobrazí v políčku **Používáno pro**.
6. Pokud si přejete přidat zadanou klávesovou zkratku, klikněte na tlačítko **Aplikovat**. Pokud chcete přidat více než jednu klávesovou zkratku pro jednu funkci, po zadání první zkratky klikněte na tlačítko **Přiřadit**. Naposledy zadaná zkratka bude přidána k funkci (políčko **Přiřazené klávesy**) a do políčka **Stlačené klávesy** můžete zadat další zkratku
7. Klikněte na tlačítko **Použít** pro potvrzení změn nebo **Zrušit** pro zrušení změn.

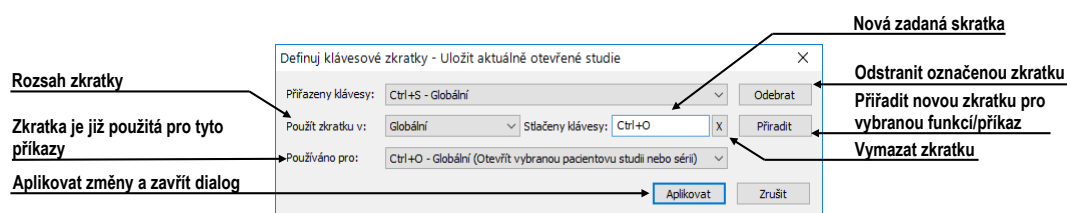

obr. 74 – Dialog Definuj klávesové zkratky

Pro odstranění definované klávesové zkratky v dialogu **Klávesové zkratky**:

1. Najděte požadovanou funkci/příkaz, jak je popsáno výše.
2. Označte klávesovou zkratku v seznamu **Přřazené klávesové zkratky** a klikněte na tlačítko **Odstranit**. Označená zkratka bude smazána.

Pro odstranění všech zkratk, které jste vytvořili, a návrat k předdefinovaným klikněte na tlačítko **Předdefinované**.

Pro přenos klávesových zkratk na jiný počítač použijte možnost exportování a importování zkratk. Pro export klikněte na tlačítko **Export...** Výstupem je soubor s příponou .key, který můžete na zvoleném počítači importovat kliknutím na tlačítko **Import...**

4.5.3 Předdefinované klávesové zkratky

Kromě uživatelem definovaných klávesových zkratk nabízí TomoCon skupinu předdefinovaných zkratk pro vybrané funkce. Můžete je kdykoliv změnit postupem již popsaným v předcházející kapitole. Kompletní seznam předdefinovaných zkratk je uvedený v následující tabulce.

Popis zkratky	Zkratka	Rozsah
Otevřít manuál TomoConu	F1	Globální
Ukončit aplikaci	Alt+F4	Globální
Zobrazit rozhraní pro tisk	Ctrl+P	Globální
Otevřít pacientovu studii	Ctrl+O	Globální
Uložit aktuálně otevřené studie	Ctrl+S	Globální
Vložit novou sérii do vybrané studie	Ctrl+N	Globální
Následující snímek	Page Down, Num 3	Globální
Předcházející snímek	Page Up, Num 9	Globální
Označit všechny snímky ze série (rozhraní pro tisk)	Ctrl+A	Tisk
Označit všechny snímky ze série (rozhraní pro tisk)	Ctrl+D	Tisk
Invertovat výběr (rozhraní pro tisk)	Ctrl+I	Tisk
Skrýt záhlaví okna	F11	Globální
Skrýt záhlaví okna a menu	Ctrl+F11	Globální
Skrýt záhlaví okna, menu a panely nástrojů	F12	Globální
Kopírovat označený snímek do schránky (clipboardu)	Ctrl+C	Globální
Zpět	Ctrl+Z	Globální

Znovu	Ctrl+Y	Globální
Vystříhnout ROI konturu	Ctrl+X	Globální
Přilepit ROI konturu	Ctrl+V	Globální
Přilepit konturu jako plovoucí	Ctrl+F	Globální

4.6 Panel nástrojů Rychlý přístup

Panel nástrojů **Rychlý přístup** je plně konfigurovatelný panel nástrojů, který umožňuje přidávat a odebírat vlastní tlačítka, která zastupují příkazy TomoConu.

Pro konfiguraci panelu nástrojů Rychlý přístup použijte záložku **Panel nástrojů Rychlý přístup** dialogu **Možnosti** (klikněte na položku **Možnosti...** v podmenu **TomoCon** hlavního menu aplikace).

Záložka **Panel nástrojů Rychlý přístup** (viz obr. 75) obsahuje seznam dostupných nástrojů na levé straně (**Dostupné příkazy**) a seznam aktuálně vybraných nástrojů v panelu nástrojů Rychlý přístup na pravé straně (**Přizpůsobit panel nástrojů Rychlý přístup**). Nástroje je možné jednoduše přesouvat myší mezi těmito dvěma seznamy. Stačí uchopit nástroj levým tlačítkem myši a přesunout jej do druhého seznamu. Podobně je možné měnit pořadí nástrojů jejich přesunutím do jiné pozice v rámci tohoto seznamu.

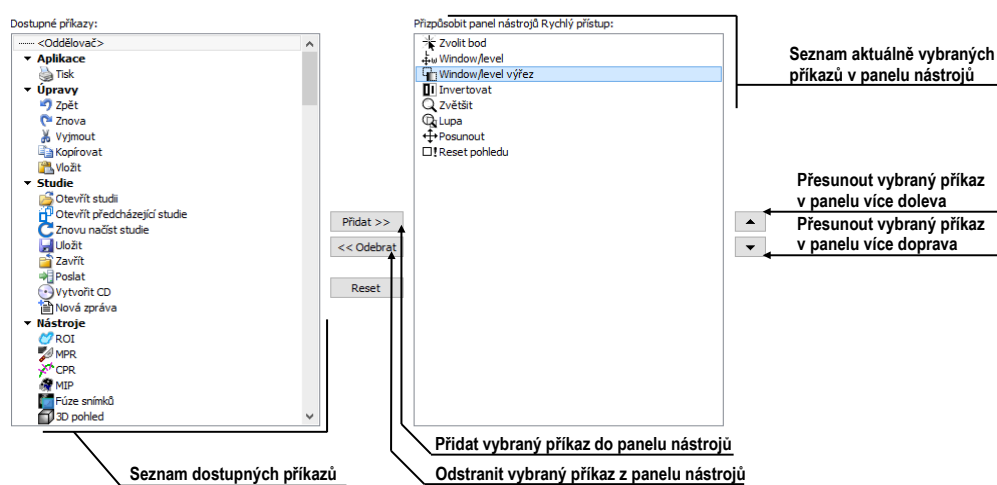

obr. 75 – Záložka Panel nástrojů Rychlý přístup v dialogu Možnosti

Pro konfiguraci panelu nástrojů je možné použít i tlačítka tohoto dialogu. Pro přidání nástroje označte nástroj v seznamu dostupných příkazů a klikněte na tlačítko **Přidat>>**. Nástroj bude přidán do seznamu na pravé straně. Pro odstranění nástroje z panelu nástrojů označte příslušný nástroj a klikněte na tlačítko **<<Odebrat**. Pro změnu pořadí nástrojů použijte tlačítka ▲ a ▼.

4.7 Monitory

Záložka **Monitory** dialogu **Možnosti** (viz obr. 76) umožňuje kalibrovat každý monitor připojený k pracovní stanici definováním fyzických rozměrů jeho zobrazovací plochy. Kalibrace je první a nevyhnutelný krok pro zobrazování snímků ve všech režimech zvětšování (viz 7.2 Změna velikosti snímku). Bez kalibrace monitorů nemůžete prohlížet snímky na monitoru v jejich aktuální velikosti.



obr. 76 – Záložka Monitory

V této záložce je možné zakázat zobrazování pracovní plochy na vybraných monitorech odškrtnutím možnosti **Povolit umístování pracovních ploch na tuto obrazovku**. Při automatickém nebo manuálním vytváření pracovní plochy jsou tyto monitory vynechány a pracovní plocha se na nich nezobrazí.

Pro kalibraci všech připojených monitorů postupujte podle následujících kroků:

1. Klikněte v náhledu monitorů na požadovaný monitor a pak na tlačítko **Kalibrovat**.
2. Na vybraném aktuálním monitoru se zobrazí celoobrazovkový kalibrační dialog (viz obr. 77).

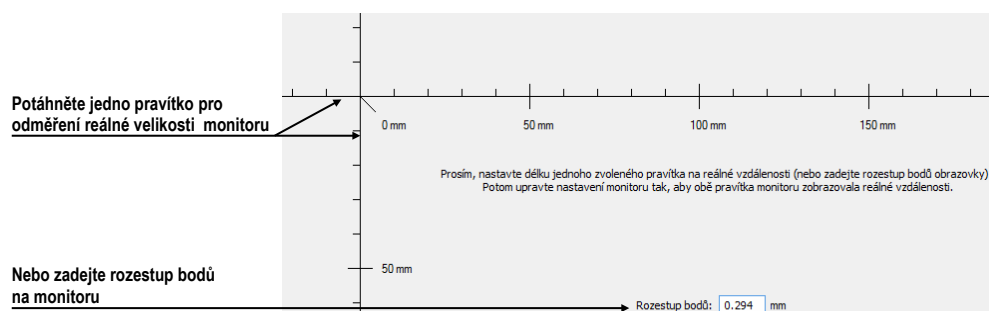

obr. 77 – Kalibrace monitoru

3. Podle pravítka v dialogu a pomocí libovolného měřicího zařízení na měření délky (pravítko, šuplera) kalibrujte vzdálenosti na monitoru. Pravítko v dialogu je možné táhnutím zvětšovat a zmenšovat, abyste dosáhli měřený úsek. Pro minimalizaci odchylky měření je výhodné měřit co největší vzdálenost.

4. Klikněte na tlačítko **Dále** a v zobrazeném dialogu ověřte vypočítané rozměry měřidlem délky a klikněte na tlačítko **Dokončit**.

4.8 Mamografický režim

Záložka **Mamografický režim** v dialogu **Možnosti** (viz obr. 79) umožňuje nastavit základní vlastnosti uživatelského rozhraní, pohledů a přechodů snímků v mamografickém režimu:

- **Nastavení uživatelského rozhraní:**
 - **Vzhled aplikace.** Umožňuje změnit vzhled mamografického režimu, aby byl stejný jako některé známější Microsoft Windows aplikace.
 - **Velikost GUI/textu.** Změna základní škály písma pro všechny ovládací prvky v mamografickém režimu.
- **Nastavení pohledu:**
 - **První klik jen aktivuje pohled.** Pokud je nastavená tato možnost, tak po kliknutí na neaktivní pohled v mamografii se pohled stane aktivním. V opačném případě se nejen aktivuje pohled, ale zároveň se vykoná příslušná akce v pohledu navázaná na kliknutí.
 - **Indikovat zobrazení výseku snímku v pohledu (checkered border).** Pokud je nastavená tato možnost a snímek v pohledu v mamografickém režimu je zvětšený tak, že přesahuje pohled, potom na okraji pohledu, kde snímek přesahuje mimo, je zobrazený kostkovaný okraj (viz obr. 78).

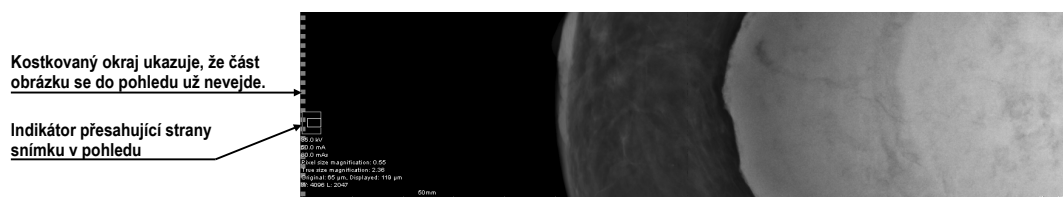

obr. 78 – Aktivní kostkovaný okraj

- **Relativní změna window/level.** Pokud je nastavená tato možnost spolu z možnostmi **Rozsah všech** na panelu nástrojů, tak procento změny hodnot window/level v aktuálním pohledu je aplikované i na ostatní pohledy proporcionálně v rozsazích window/level hodnot jednotlivých pohledů.
- **Zobrazit měřicí nástroje a anotace v lupě.** Pokud je nastavena tato možnost, lupa v mamografickém režimu bude zobrazovat i další objekty pohledu, jako jsou měřicí nástroje a anotace.

- **Mamografické vlastnosti:**
 - **Spustit mamografický režim automaticky po otevření mamografické studie.** Pokud je nastavené, tak každá studie s modalitou MG se automaticky otevírá v mamografickém režimu.
 - **Zobrazovat dialog Zavřít studii při zavírání mamografických studií.** Pokud je nastaveno, zobrazí se při zavírání studie vždy potvrzující dialog pro uzavření a uložení studie.
 - **Zobrazit snímky pro zpracování.** Zapíná nebo vypíná zobrazování údajů určených pro další zpracování (snímky pro zpracování není možné použít na diagnostiku).
 - **Reverzní ACR zobrazení snímků (dorzal hanging).** Pokud je zapnuté, snímky jsou zobrazené s dorzální orientací.
 - **Reverzní pořadí pohledů (ML na levé straně).** Pokud je zapnuté, snímky ML jsou zobrazené v navigátoru snímků před snímky CC.
- **Zvětšení při posunu po snímcích:**
 - **Pixel na pixel.** Pokud je povolena tato možnost, potom každý snímek ve způsobu posunu po snímcích je zobrazený pixel na pixel (každý pixel snímky je zobrazený jako pixel v pohledu na monitoru).
 - **Stejná velikost.** Pokud je povolena tato možnost, tak snímky ve způsobu posunu po snímcích jsou zobrazované ve stejné velikosti (největší snímek z celé studie je roztažený v celém pohledu a ostatní jsou ve svých pohledech zobrazené poměrně k velikosti největšího snímku). V políčku napravo může být zadán faktor pro zvětšení, který poměrově zvětšuje snímky ve všech pohledech.
 - **Vynechat prázdné oblasti při přechodu snímku.** Pokud je povolena tato možnost a snímek obsahuje oblasti, v kterých se nachází pouze vzduch, potom jsou tyto oblasti při přechodu snímky přeskočené.

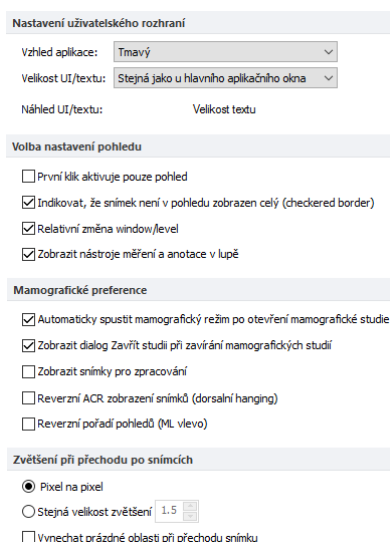

obr. 79 – Záložka Mamografický režim v dialogu Možnosti

4.9 Mamografické postupy

Záložka **Mamografické pracovní postupy** v dialogu **Možnosti** umožňuje konfigurovat pracovní postupy hanging protokolů, které jsou použitelné v mamografickém režimu. Pro podrobný popis konfiguračního procesu mamografických postupů viz 28.8 Pracovní postupy.

4.10 DICOM nastavení

Následující nastavení parametrů DICOM přijímače a DICOM úložiště lokálních studií jsou dostupná pomocí záložky **DICOM** dialogu **Možnosti**:

- Vlastnosti adresáře pro lokální úložiště (viz 4.10.1 Nastavení lokálního úložiště Lokální studie).
- Nástroje pro kompakci/obnovení databáze lokálních studií (viz 4.10.2 Údržba databáze).
- Nastavení pro pracovní seznam, který obsahuje důležité studie pro uživatele (viz 4.10.3 Studie v pracovním seznamu).
- Nastavení externích zařízení pro výměnu DICOM údajů (viz 4.10.5 Konfigurace externích DICOM zařízení).
- Nastavení pro příjem DICOM údajů do TomoConu (viz 4.10.4 Nastavení DICOM přijímače).

4.10.1 Nastavení lokálního úložiště Lokální studie

V záložce **DICOM** část **Nastavení pro lokální studie** (viz obr. 80) je možné definovat **Adresář pro lokální studie**, do něhož budou ukládány všechny otevřené studie.

Pro definování adresáře lokálních studií klikněte na ikonu . Následně se zobrazí **Browse for folder** dialog, ve kterém můžete vybrat konkrétní adresář. V případě, že je otevřená libovolná studie, adresář není možné změnit a tato položka je zakázaná.

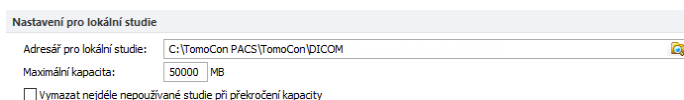

obr. 80 – DICOM záložka dialogu Možnosti

Jestliže objem uložených údajů přesáhne maximální povolenou kapacitu (**Maximální kapacita**), budou nejdéle nepoužívané studie smazány, ale to jen v případě, že je zaškrtnutá volba **Vymazat nejdéle nepoužívané studie při překročení kapacity**.

4.10.2 Údržba databáze

Lokální studie jsou navrhnuté s cílem maximalizovat rychlost práce se všemi studii uloženými na lokálním disku. Během práce s lokálními studii může za určitých okolností nastat chyba, která může ohrozit integritu údajů. Například velikost adresáře lokálních studií může přerůst fyzickou kapacitu disku nebo TomoCon může být nekorektně ukončený (např. při výpadku elektrického napájení). Za těchto okolností může nastat porušení integrity údajů databáze lokálních studií, což má za následek nečitelnost těchto údajů. Z tohoto důvodu TomoCon poskytuje pod názvem **údržba databáze** (viz obr. 81) opravné a kompresní funkce, které umožňují komprimovat a opravit databázi lokálních studií. Pro zobrazení dialogu **Údržba databáze** klikněte na tlačítko **Údržba databáze** v části **Nastavení pro lokální studie**.

Pro optimalizaci velikosti databáze lokálních studií vyberte možnost **Kompresa a analýza databáze** a klikněte na tlačítko **OK**. Pro opravu poškozené databáze vyberte možnost **Rekonstrukce databáze** a klikněte na tlačítko **OK**.

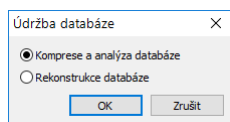

obr. 81 – Dialog Údržba databáze

4.10.3 Studie v pracovním seznamu

Pracovní seznam studií obsahuje předpřipravené studie z lokálních studií nebo z libovolného DICOM zařízení, ke kterým potřebuje mít uživatel okamžitý a rychlý přístup. Pracovní seznam tvoří samostatnou záložku v dialogu otevřených studií

(**Vyhledávání studií**). Studie můžete do pracovního seznamu přidávat manuálně nebo můžete aktivovat možnost **Automaticky přidat novou studii do pracovního seznamu** (viz obr. 82). Pokud zvolíte toto nastavení, budou všechny přijaté studie automaticky přidány do pracovního seznamu.

Když chcete zvýšit rychlost přístupu ke studiím v pracovním seznamu, TomoCon poskytuje možnost automaticky uložit všechny studie přidány do pracovního seznamu do databáze lokálních studií. Pro aktivování této funkce povolte možnost **Automaticky stáhnout studii přidanou do pracovního seznamu ze vzdáleného DICOM zařízení** (viz obr. 82).

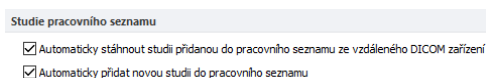

obr. 82 – Studie v pracovním seznamu část DICOM nastavení

4.10.4 Nastavení DICOM přijímače

TomoCon obsahuje vlastní lokální DICOM přijímač, který automaticky ukládá přijímané údaje pacienta do úložiště Lokální studie. Pro tento přijímač je možné nastavit (viz obr. 83) název TomoConu, který bude použit pro DICOM komunikaci s jiným zařízením (**AE Title**), port pro příjem DICOM údajů (**Listen port**) a parametry pro zabezpečenou TLS komunikaci.

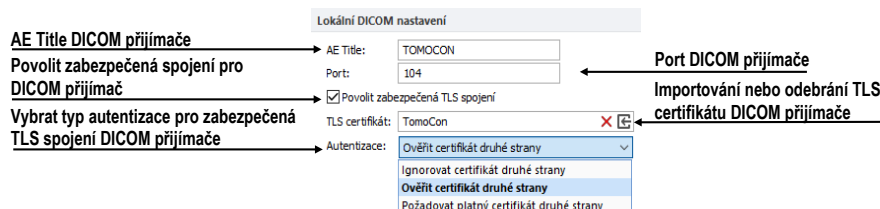

obr. 83 - DICOM záložka dialogu Možnosti

4.10.5 Konfigurace externích DICOM zařízení

Každé vzdálené DICOM zařízení připojené k TomoConu (PACS, DICOM modalita, atd.) je reprezentované jako samostatná záložka v dialogu **Vyhledávání studií**. V každé takovéto záložce je možné vyhledávat studie na daném DICOM zařízení a stahovat je do TomoConu. DICOM zařízení je možné spojovat do skupin. V tomto případě je více zařízení reprezentovaných jednou záložkou v dialogu **Vyhledávání studií**, přičemž název záložky je ekvivalentní s názvem skupiny.

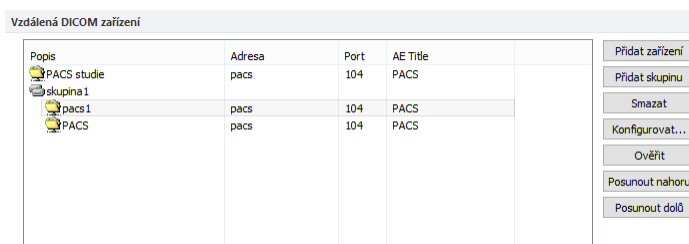

obr. 84 - Vzdálené DICOM zařízení část DICOM

Pro správu vzdálených DICOM zařízení a jejich skupin použijte část **Vzdálené DICOM zařízení** v záložce **DICOM** v dialogu **Možnosti** (viz obr. 84):

- Pro přidání nové skupiny DICOM zařízení klikněte na tlačítko **Přidat skupinu** a zadejte název skupiny.
- Pro přidání DICOM zařízení jako samostatné položky klikněte na tlačítko **Přidat zařízení**. Zobrazí se dialog **Konfigurace vzdál. zařízení** (viz obr. 85 - obr. 87), do kterého zadejte požadované informace o zařízení.
- Pro přidání nového DICOM zařízení do skupiny vyberte v seznamu požadovanou skupinu a stiskněte tlačítko **Přidat zařízení**. V dialogu **Konfigurace vzdál. zařízení** (viz obr. 85 - obr. 87) zadejte požadované informace o zařízení.
- Pro úpravu existující skupiny nebo DICOM zařízení klikněte na tlačítko **Konfigurovat...**. Zobrazí se dialog na konfiguraci skupiny nebo DICOM zařízení.
- Pro ověření spojení přidaného DICOM zařízení klikněte na tlačítko **Ověřit**.

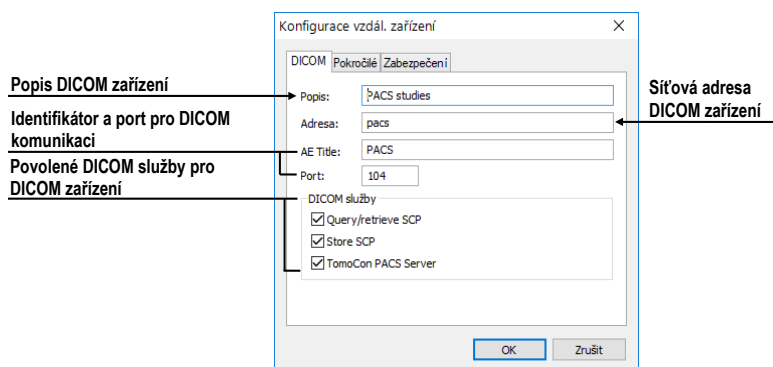

obr. 85 – Dialog Konfigurace vzdál. zařízení - záložka DICOM

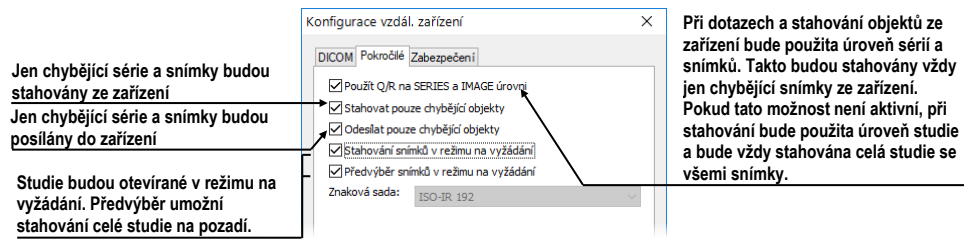

obr. 86 – Dialog Konfigurace vzdál. zařízení - záložka Pokročilé

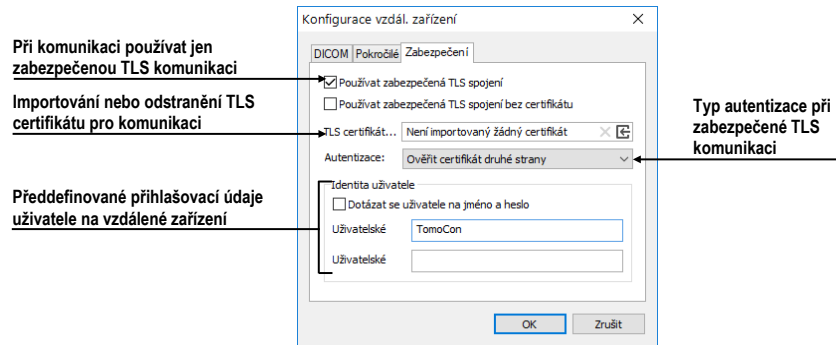

obr. 87 – Dialog Konfigurace vzdál. zařízení - záložka Zabezpečení

5 Stáhnutí a otevření studie

Na správu DICOM studií poskytuje TomoCon dialog **Vyhledávání studií** (viz obr. 88), který obsahuje skupinu komplexních nástrojů pro práci se studii uloženými v TomoConu, na vzdálených DICOM zařízeních a na CD/DVD nosičích. Umožňuje posílat snímky, také zprávy a měření pro tyto snímky na vzdálené DICOM zařízení, vypalovat studie na datové disky CD/DVD a spravovat pracovní seznamy studií.

Pro zobrazení dialogu **Vyhledávání studií** kliknete na ikonu **Otevřít** v hlavním panelu nástrojů nebo v hlavním podmenu **Studie** kliknete na položku **Otevřít studii...** (viz 3.4 Programové menu TomoConu).

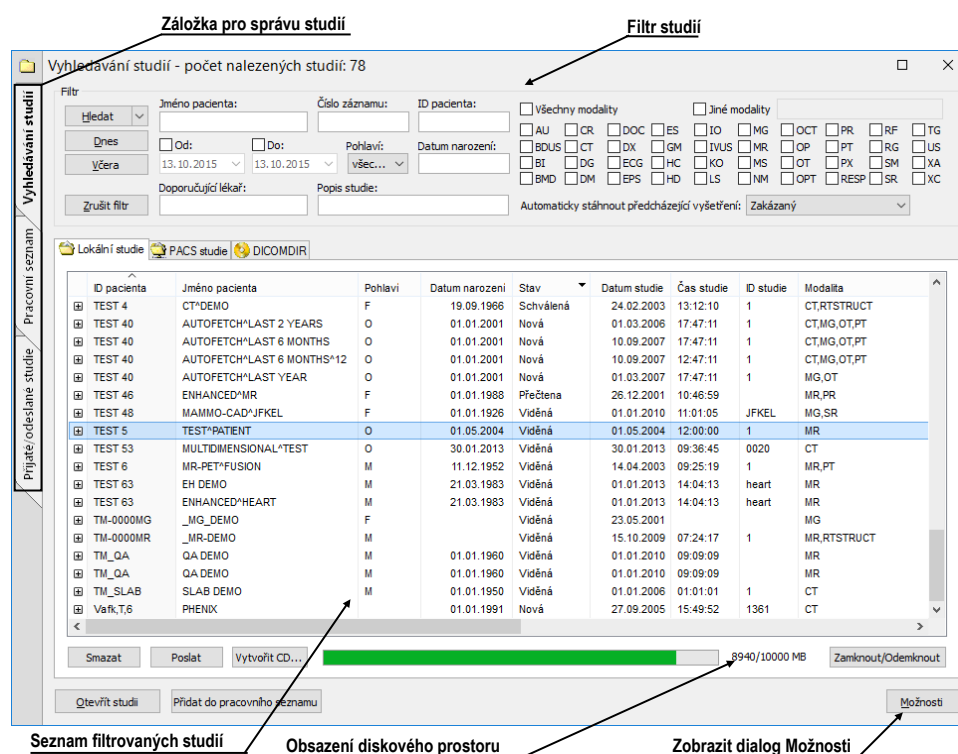

obr. 88 – Hlavní části dialogu Vyhledávání studií

Dialog **Vyhledávání studií** se skládá z následujících částí:

- Část pro filtrování, které obsahuje nastavení filtru pro vyhledávání studií (viz 5.2 Vyhledávání a filtrování studií).
- Záložka pro rychlý přístup k důležitým studiím – pracovní seznam studií (viz 5.10 Pracovní seznam).
- Záložka na monitorování, posílání a přijímání studií (viz 5.9 Monitorování a řízení posílání/přijímání studií).



- Záložky konfigurovaných DICOM zařízení spolu se záložkou pro lokální studie a DICOMDIR. Studie z každého úložiště jsou umístěny v jednotlivých záložkách (viz 5.2 Vyhledávání a filtrování studií).

5.1 Seznam studií

Seznam studií zobrazuje v přehledné formě základní informace o vyhledaných studiích v dialogu **Vyhledávání studií**. Studie jsou seřazené podle vybraného parametru, přičemž jejich pořadí je možné měnit kliknutím na příslušný sloupec v záhlaví se jménem parametru studie. Pořadí jednotlivých sloupců možno měnit pomocí drag & drop metody (viz obr. 89).

ID pacienta	Jméno pacienta	Pohlaví	Datum narození	Datum studie	Stav	Čas studie	ID studie	Modalita
150529/1234	Dnesny pacient	M		08.06.2015	Viděná		1	MR
194604/12/5	d0d-HP*BREAST	M	12.04.1946	14.11.2001	Viděná	07:33:00	2001111...	DX
19971228/1	d0d-HP*CHEST Child	F	28.12.1997	14.11.2001	Viděná	11:36:00	2001111...	DX
TEST 13	DSA*DEMO	F	23.11.1949	03.03.2004	Viděná	08:20:53	1	XA
TEST 16	DSA*DEMO	M	03.10.1972	14.03.2003	Viděná	09:10:10		XA
15972254	DX*ANKLE	F		21.02.2005	Viděná	15:00:00	1	DX
367657	DX*DEMO	M			Viděná	00:00:00	1	DX
8920304	DX*CHEST			21.02.2005	Viděná	15:00:00	1	DX
TEST 63	EH DEMO	M	21.03.1983	01.01.2013	Viděná	14:04:13	heart	MR
TEST 63	ENHANCED*HEART	M	21.03.1983	01.01.2013	Viděná	14:04:13	heart	MR

obr. 89 – Změna pořadí sloupců při použití drag & drop

Každá studie v seznamu studií je zobrazena v samostatném řádku, který je možné rozbalit na jednotlivé série kliknutím na symbol . Po kliknutí na tento symbol je zobrazený (rozbalený) seznam se všemi sériemi patřícími studii spolu s parametry série (datum, čas, popis, modalita, počet snímků), viz obr. 90. Zobrazený seznam sérií je možné opět skryt (sbalit) kliknutím na symbol .

Klikněte na +/-, pokud chcete rozbalit/sbalit seznam se sériemi vybrané studie

Série vybrané studie

Číslo série	Popis série	Datum série	Čas série	Modalita	Snímky
1		15.10.2010	09:17:52	OT	4
2	PR for OT series (WL and VOI LUT)			PR	4
3	PR for OT series (shutter)			PR	4
4	PR for OT series (rotation)			PR	4

obr. 90 – Rozbalení detailů studie v dialogu Vyhledávání studií

Spolu se zobrazenými sériemi se u každé rozbalené studie zobrazují i její předcházející studie (viz obr. 91), pokud nějaké existují. U každé předcházející studie je možné zobrazovat i její série kliknutím na symbol .

ID pacienta	Jméno pacienta	Pohlaví	Datum narození	Datum studie	Stav	Čas studie	ID studie	Modalita
TEST 40	AUTOFETCH*LAST 6 MONTHS*12	O	01.01.2001	10.09.2007	Nová	12:47:11	1	CT,MG,OT,PT
TEST 40	AUTOFETCH*LAST 6 MONTHS*12	O	01.01.2001	10.09.2007	Nová	12:47:11	1	CT,MG,OT,PT
1	LAST 6 MONTHS		21.02.2012	09:35:21	CT		1	
1	LAST 6 MONTHS		21.02.2012	09:35:21	MG		1	
1	LAST 6 MONTHS		21.02.2012	09:35:21	OT		1	
1	LAST 6 MONTHS		21.02.2012	09:35:21	PT		1	
TEST 40	AUTOFETCH*LAST YEAR	O	01.01.2001	01.03.2007	Nová	17:47:11	1	MG,OT
TEST 40	AUTOFETCH*LAST 2 YEARS	O	01.01.2001	01.03.2006	Nová	17:47:11	1	CT,MG,OT,PT
TEST 40	AUTOFETCH*LAST YEAR	O	01.01.2001	01.03.2007	Nová	17:47:11	1	MG,OT

obr. 91 – Studie s 2 předcházejícími studiemi

V seznamu vyhledávaných studií je možné konfigurovat, které informace se mají zobrazovat. Když kliknete pravým tlačítkem na záhlaví v seznamu studií, zobrazí se kontextové menu s názvy sloupců seznamu (viz obr. 92). Zaškrtnutím jednotlivých položek v menu můžete definovat, které sloupce chcete zobrazovat a které ne.

ID pacienta	Jméno pacienta	Pohlaví	Datum narození	Stav	Čas studie	ID studie	Modalita
1111	Patient_362	M	01.01.1950	Viděná	09:14:40	27	MR
TM_SLAB	SLAB DEMO	M	01.01.1950	Viděná	08:34:15	1	MR
123456	ANONYM	F	04.11.1951	Nová	13:12:10	1	CT,DR,MR,RTSTR
12345	Patient_150	f	04.11.1951	Viděná			CT,DR,MR,SR
TEST 6	MR-PET*FUSION	M	11.12.1952	Viděná			MR,PT
2	BIONT2	M	09.02.1953	Viděná			MR,PT
TEST 39	PR Test	F	19.11.1956	Viděná			MG,PR
1111	Patient_30	F	01.01.1960	Viděná			MR
TM_QA	QA DEMO	M	01.01.1960	Viděná			MR
TM_QA	QA DEMO	M	01.01.1960	Viděná			MR
MMG 73898/11	MMG 73898	F	01.01.1961	Viděná			MR
MMG 73488/11	MMG 73488	F	01.01.1964	Viděná			MR
1111	Patient_430	M	01.01.1964	Viděná			MR,RTSTRUCT
TEST 34	Prior1	F	21.12.1965	Viděná			MR
TEST 34	Prior10	F	21.12.1965	Viděná			MR
TEST 34	Prior2	F	21.12.1965	Viděná			MR
1111	Patient_214	M	01.01.1966	Viděná			MR
123456	ANONYM	F	10.09.1966	Nová			CT,DR,MR,RTSTR

obr. 92 – Kliknutím pravým tlačítkem na záhlaví můžete definovat viditelné sloupce

5.2 Vyhledávání a filtrování studií

TomoCon umožňuje vyhledávat studie na libovolném DICOM kompatibilním zařízení. Každé v TomoConu nakonfigurované DICOM úložiště je v dialogu **Vyhledávání studií** zobrazené jako samostatná záložka se seznamem vyhledaných studií (viz obr. 93).

Když chcete zobrazit studie uložené na DICOM úložišti, klikněte v dialogu **Vyhledávání studií** na záložku s názvem příslušného DICOM úložiště, specifikujte nastavení filtru a klikněte na tlačítko **Hledat**. TomoCon umožňuje pracovat s následujícími typy DICOM úložišť:

- Lokální studie (viz 5.2.3 Lokální studie)
- DICOM média (CD, HD, atd., viz 5.2.6 DICOMDIR)
- Externí DICOM zařízení (viz 5.2.5 Externí DICOM úložiště)

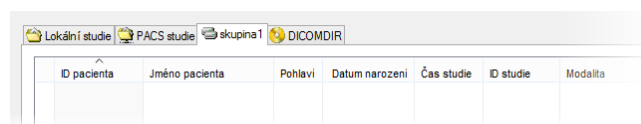

obr. 93 – Záložka pro skupinu externích DICOM úložišť

Když vyhledáváte na libovolném úložišti DICOM údajů (kromě DICOMDIR), po vyhledání se zobrazí pouze ty studie, které splňují kritéria definovaná ve filtru dialogu **Vyhledávání studií**. To umožňuje zobrazit jen ty studie, které právě potřebujete.

Když chcete blíže specifikovat parametry vyhledávání, vyplňte pole v horní části dialogu **Vyhledávání studií** (viz obr. 94). Tlačítkem **Hledat** potom spustíte proces vyhledávání studií.

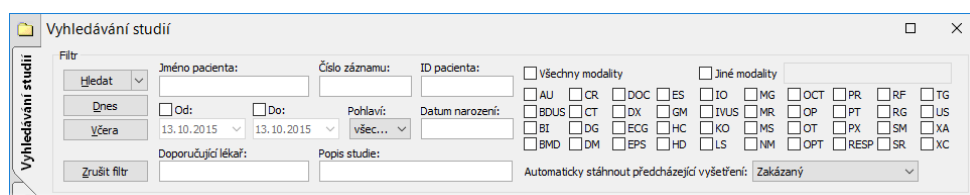

obr. 94 – Dialog Vyhledávání studií část vyhledávacích parametrů

5.2.1 Správa vyhledávacích filtrů

Vyhledávací filtr je skupina předdefinovaných vyhledávacích kritérií, které poskytují efektivnější způsob vyhledávání studií. Definovaná skupina kritérií je uložena pod jedním filtrem, který můžete v případě potřeby kdykoliv aplikovat v dialogu **Vyhledávání studií** pomocí menu **Hledat**.

Pro zobrazení menu s filtry klikněte na ikonu ▼, umístěnou v tlačítku **Hledat**. Následně se zobrazí seznam obsahující všechny uložené vyhledávací filtry (viz obr. 95). Kliknutím na konkrétní filtr se nastaví jeho kritéria v dialogu **Vyhledávání studií** a podle nich se provede nové vyhledávání.

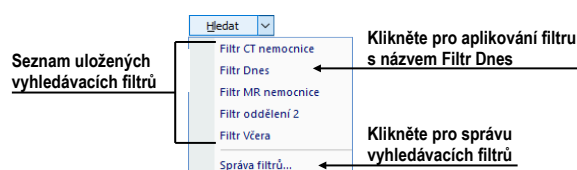

obr. 95 – Seznam uložených vyhledávacích filtrů

Pro správu vyhledávacích filtrů klikněte na ikonu ▼ umístěnou v tlačítku **Hledat** v dialogu **Vyhledávání studií** a v zobrazeném menu klikněte na položku **Správce filtrů** (viz obr. 95). Následně se zobrazí dialog **Správce filtrů**, kde můžete definovat nový nebo editovat již existující filtr.

Pro definování nového vyhledávacího filtru v dialogu **Správce filtrů** (viz obr. 96) klikněte na tlačítko **Nový**, zadejte název filtru (**Název filtru**) a vyhledávací kritéria v části **Filtr**. Pro uložení klikněte na tlačítko **OK**.

Pro změnu vyhledávacích kritérií již definovaných filtrů vyberte konkrétní filtr v seznamu filtrů (**Seznam filtrů**) a změňte jeho vyhledávací kritéria v části **Filtr** podle vašich požadavků.

Pro odstranění již definovaného vyhledávacího filtru klikněte na požadovaný filtr v seznamu filtrů (**Seznam filtrů**) a klikněte na tlačítko **Smazat**.

Po provedení všech změn v dialogu **Správce filtrů** klikněte na tlačítko **OK** pro potvrzení nebo na tlačítko **Zrušit** pro zrušení všech provedených změn.

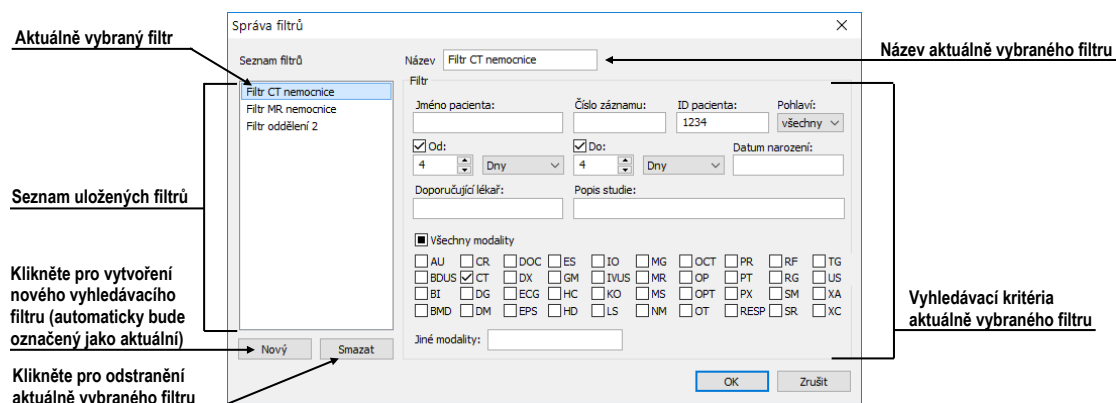

obr. 96 – Dialog Správce filtrů

5.2.2 Vyhledávání podle vybrané studie

V dialogu **Vyhledávání studií** můžete kromě vyhledávání studií podle zadaných filtračních podmínek vyhledávat studie i podle hlavních parametrů vybrané studie (viz obr. 97). Vyhledávací parametry jsou obsažené v položkách kontextového menu vybrané studie pod názvem **Hledat podle**. Pokud chcete zobrazit toto kontextové menu, klikněte pravým tlačítkem myši na vybranou studii. Proces vyhledávání se spustí automaticky, jakmile vyberete z tohoto menu vyhledávací parametr.

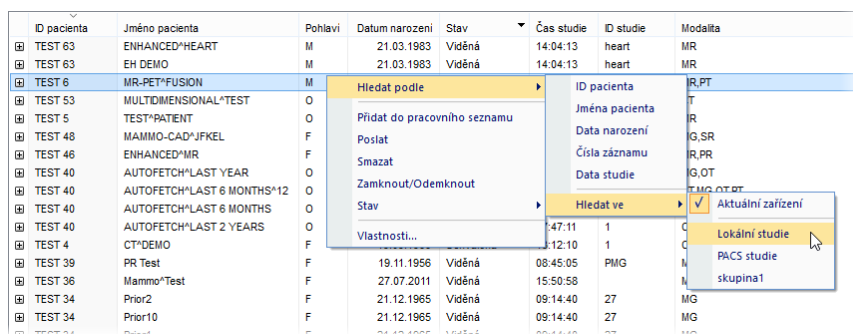

obr. 97 – Kontextové menu pro vyhledání studií podle parametru vybrané studie

Vyhledávat podle parametrů vybrané studie můžete i v jiném než aktuálním úložišti. Pro nastavení cílového úložiště pro vyhledávání rozklikněte v kontextovém menu vybrané studie položku **Hledat v** a vyberte požadované úložiště (viz obr. 97).

5.2.3 Lokální studie

Všechny DICOM studie otevřené nebo stažené do TomoConu jsou ukládány na lokální pracovní stanici ve speciálním lokálním úložišti DICOM údajů. Toto úložiště se nazývá **Lokální studie** a v dialogu **Vyhledávání studií** je reprezentované samostatnou záložkou s názvem **Lokální studie** (viz obr. 98). Z tohoto úložiště můžete přímo otevírat studie, exportovat a posílat je na externí DICOM zařízení nebo paměťová

media. Ke studiím můžete přidávat měření a popisy, které jsou ukládané se studii v tomto úložišti.

Záložka **Lokální studie** poskytuje pro každou vybranou studii následující operace:

- Otevřít studii kliknutím na tlačítko **Otevřít studii**.
- Uzamknout studii proti automatickému smazání. Tato operace se vykonává stlačením tlačítka **Zamknout/Odemknout**.
- Poslat studii na externí PACS server nebo jiné vzdálené DICOM zařízení kliknutím na tlačítko **Poslat**.
- Smazat studii kliknutím na tlačítko **Smazat**.
- Vypálit studii na CD. Po kliknutí na tlačítko **Vytvořit CD** se zobrazí dialog s názvem **Vytvořit CD** (viz 27 Archivace snímků (CD, lokální adresář, USB)), kde můžete na CD/DVD nosič přidat studie, které chcete vypálit.
- Definovat stav studie (viz 5.2.4 Stav studie).

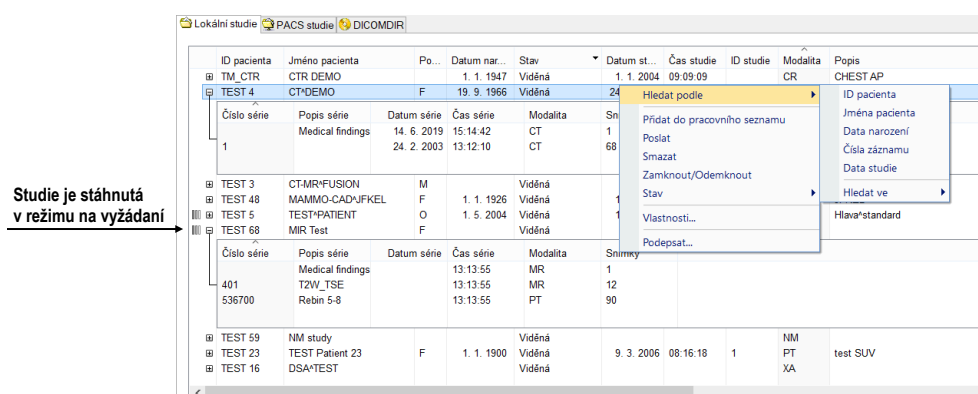

obr. 98 – Dialog Vyhledávání studií – záložka Lokální studie

Když stahujete studie do lokálních studií nebo posíláte studie z lokálních studií a chcete, aby tato úloha běžela na pozadí, je možné přesunout úlohu do fronty posílání/přijímání zaškrtnutím políčka **Přesunout do fronty** (viz obr. 99). Po přesunutí dané úlohy do fronty je možné dále pracovat s TomoConem bez nutnosti počkat na dokončení dané úlohy.

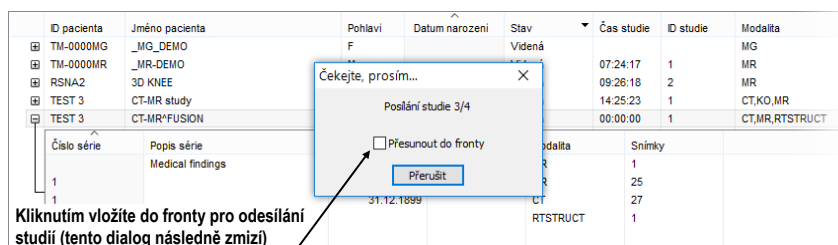

obr. 99 – Dialog Vyhledávání studií, posílání vybrané studie z lokálního úložiště

5.2.4 Stav studie

Každá studie uložená v lokálních studiích má svůj vlastní definovaný stav, který identifikuje její stav prohlížení a diagnostikování. Tímto způsobem je možné okamžitě rozlišit nové studie, které ještě nebyly otevřené. Další stavy, které může nabývat studie jsou: **Viděná**, **Přečtená**, **Schválená**, **Popsaná**, **Přepsaná** a **Podepsaná**. Aktuální stav studie je vždy zobrazený v sloupci **Stav** v seznamu lokálních studií (viz 5.2.3 Lokální studie). Lokální studie je možné podle stavu i seřazovat a filtrovat.

Pro filtrování lokálních studií podle stavu klikněte na ikonu  v sloupci **Stav** a vyberte požadovaný stav z menu (viz obr. 100).

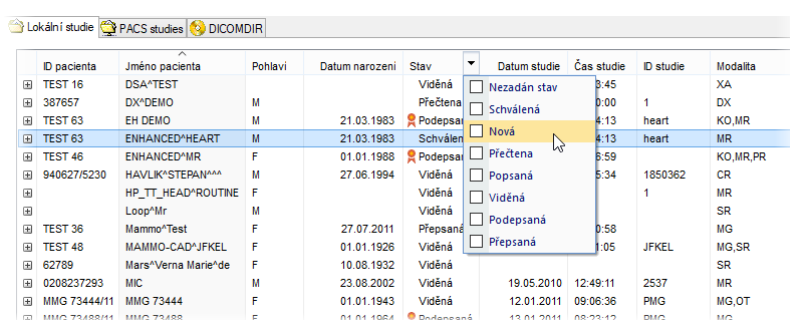

ID pacienta	Jméno pacienta	Pohlaví	Datum narození	Stav	Datum studie	Čas studie	ID studie	Modality
TEST 16	DSA*TEST			Viděná		0:45		XA
387657	DX*DEMO	M		Přečtená		0:00	1	DX
TEST 63	EH DEMO	M	21.03.1983	Podepsaná		4:13	heart	KO,MR
TEST 63	ENHANCED*HEART	M	21.03.1983	Schválená		4:13	heart	MR
TEST 46	ENHANCED*MR	F	01.01.1988	Podepsaná		8:59		KO,MR,PR
940627/5230	HAVLIK*STEPAN***	F	27.06.1994	Viděná		5:34	1850362	CR
	HP_TT_HEAD*ROUTINE	F		Viděná			1	MR
	Loop*Mr	M		Viděná				SR
TEST 36	Mammo*Test	F	27.07.2011	Přepsaná		0:58		MG
TEST 48	MAMMO-CAD*JFKEL	F	01.01.1926	Viděná		1:05	JFKEL	MG,SR
62789	Mars*Verna Marie*de	F	10.08.1932	Viděná				SR
0208237293	MIC	M	23.08.2002	Viděná	19.05.2010	12:49:11	2537	MR
MMG 73444/11	MMG 73444	F	01.01.1943	Viděná	12.01.2011	09:06:36	PMG	MG,OT
MMG 73488/11	MMG 73488	F	01.01.1964	Podepsaná	13.01.2011	08:23:12	PMG	MG

obr. 100 – Filtrování studií v lokálních studiích podle stavu

Každá nová studie uložená na lokálním úložišti je v iniciálním stavu **Nová**. Pokud je studie otevřená, její stav se automaticky změní na **Přečtená** nebo **Viděná**. Pokud je studie elektronicky podepsaná, změní se její stav automaticky na **Podepsaná**. Stav studie je možné měnit i manuálně podle vykonávaných diagnostických kroků.

Pro manuální změnu stavu studie klikněte pravým tlačítkem na vybranou studii a ze zobrazeného menu vyberte požadovaný stav.

5.2.5 Externí DICOM úložiště

Pracovat můžete jen se studii uloženými v lokálních studiích. Na druhé straně jsou studie pacientů na externích úložištích, obvykle uložené ve formátu DICOM. Proto předtím, než budete s nějakou studií uloženou na externím úložišti pracovat, musíte ji stáhnout mezi svoje lokální studie.

TomoCon Workstation umožňuje se připojit na libovolné externí DICOM úložiště, vyhledat na něm požadované studie a stáhnout je do lokálních studií. TomoCon Workstation je standardně konfigurovaný tak, že je možné komunikovat s nainstalovaným TomoCon PACS serverem ihned bez dodatečných nastavení. Toto úložiště je reprezentované v dialogu **Vyhledávání studií** záložkou **PACS studie**.

TomoCon dovoluje nakonfigurovat i jiné externí DICOM úložiště, které můžete následně použít na stahování studií do TomoConu. Pro každé správně nakonfigurované

externí DICOM úložiště se v dialogu **Vyhledávání studií** zobrazí zvláštní záložka s názvem tohoto úložiště (viz obr. 101).

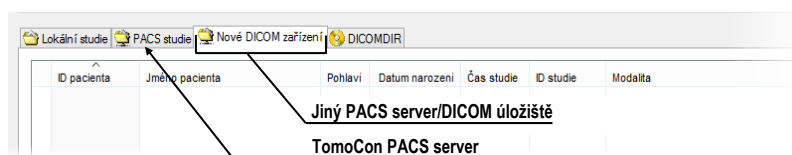

obr. 101 – Dialog vyhledávání studií s více PACS servery

Když si přejete nějakou studii z externího DICOM úložiště stáhnout, otevřít nebo přidat do pracovního seznamu, aktivujte odpovídající záložku úložiště a postupujte podle následujících kroků:

1. Klikněte na tlačítko **Hledat**. Můžete být následně vyzvaný k vaší autorizaci (zadání jména a hesla) v dialogu **PACS studie přihlášení** (viz obr. 102).

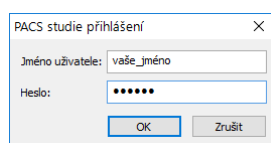

obr. 102 – Dialog PACS studie přihlášení

2. Po ukončení vyhledání v seznamu studií se zobrazí studie, které splňují zadané podmínky.
3. Ze seznamu studií vyberte studii a (viz obr. 103):
 - Stlačte tlačítko **Stáhnout** pro stažení studie do lokálních studií.
 - Stlačte tlačítko **Otevřít studii** pro stažení studie do lokálních studií a následné otevření.
 - Stlačte tlačítko **Přidat do pracovního seznamu** pro přidání studie do pracovního seznamu.

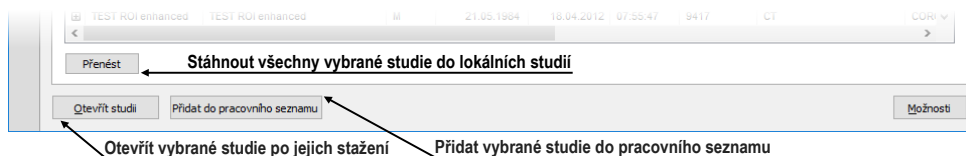

obr. 103 – Tlačítka pro akci s vybranými studiemi

Ke každé studii, kterou stáhnete nebo otevřete, budou také staženy nebo otevřeny všechny předcházející studie podle aktuálně vybrané možnosti v seznamu **Automaticky stáhnout předešlé studie** (viz 5.3 Automatické stahování předchozích studií).

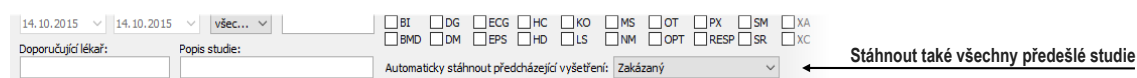

obr. 104 - Aktivní možnost stáhnout i všechny předešlé studie

5.2.6 DICOMDIR



Tato funkcionality není v TomoCon Lite dostupná.

Ke všem údajům uloženým v DICOM formátu na CD, HD nebo na externím síťovém disku můžete přistupovat pomocí záložky **DICOMDIR** v dialogu **Vyhledávání studií** (viz obr. 105).

Pro vyhledání studií v libovolné DICOMDIR složce postupujte podle následujících kroků:

1. Klikněte na tlačítko **Hledat**.
2. V zobrazeném dialogu **Browse for Folder** specifikujte cestu ke složce, kde jsou uloženy DICOM údaje. Alternativně můžete definovat složku zvolením jedné z položek menu, které se zobrazí po kliknutí na část tlačítka **Hledat** se šipkou.
3. Následně proběhne vyhledávání DICOMDIR souboru, v kterém je udržována informace o DICOM souborech v složce. Pokud takovýto soubor neexistuje, následuje prohlížení zadané DICOM složky.
4. Všechny studie vyhledané v DICOM souborech (nebo definovaných v DICOMDIR souboru) budou následně zobrazeny v seznamu studií.

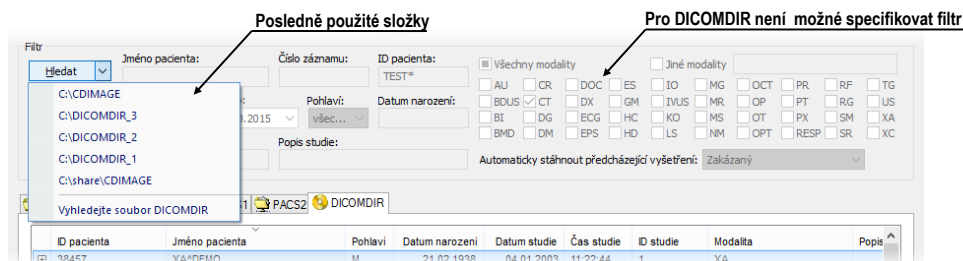

obr. 105 – DICOMDIR v dialogu Vyhledávání studií

5.3 Automatické stahování předchozích studií

Uvedená funkčnost umožňuje pracovat s aktuální studií a se studiemi dřívějšího data daného pacienta jako s jedním balíkem. Tato možnost automatického stahování předcházejících studií k aktuální studii je konfigurovatelná v dialogu **Vyhledávání studií** a můžete ji použít při otevření studie, přidání studie do pracovního seznamu (viz obr. 106) a stažení studie ze vzdáleného DICOM zařízení.

ID pacienta	Jméno pacienta	Pohlaví	Datum narození	Datum studie	Stav	Čas studie	ID studie	Modality																														
TEST 40	AUTOFETCH*LAST 6 MONTHS*12	O	01.01.2001	10.09.2007	Nová	12:47:11	1	CT,MG,OT,PT																														
TEST 40	AUTOFETCH*LAST 6 MONTHS*12	O	01.01.2001	10.09.2007	Nová	12:47:11	1	CT,MG,OT,PT																														
<table border="1"> <thead> <tr> <th>Číslo série</th> <th>Popis série</th> <th>Datum série</th> <th>Čas série</th> <th>Modality</th> <th>Snímky</th> </tr> </thead> <tbody> <tr> <td>1</td> <td>LAST 6 MONTHS</td> <td>21.02.2012</td> <td>09:35:21</td> <td>CT</td> <td>1</td> </tr> <tr> <td>1</td> <td>LAST 6 MONTHS</td> <td>21.02.2012</td> <td>09:35:21</td> <td>MG</td> <td>1</td> </tr> <tr> <td>1</td> <td>LAST 6 MONTHS</td> <td>21.02.2012</td> <td>09:35:21</td> <td>OT</td> <td>1</td> </tr> <tr> <td>1</td> <td>LAST 6 MONTHS</td> <td>21.02.2012</td> <td>09:35:21</td> <td>PT</td> <td>1</td> </tr> </tbody> </table>									Číslo série	Popis série	Datum série	Čas série	Modality	Snímky	1	LAST 6 MONTHS	21.02.2012	09:35:21	CT	1	1	LAST 6 MONTHS	21.02.2012	09:35:21	MG	1	1	LAST 6 MONTHS	21.02.2012	09:35:21	OT	1	1	LAST 6 MONTHS	21.02.2012	09:35:21	PT	1
Číslo série	Popis série	Datum série	Čas série	Modality	Snímky																																	
1	LAST 6 MONTHS	21.02.2012	09:35:21	CT	1																																	
1	LAST 6 MONTHS	21.02.2012	09:35:21	MG	1																																	
1	LAST 6 MONTHS	21.02.2012	09:35:21	OT	1																																	
1	LAST 6 MONTHS	21.02.2012	09:35:21	PT	1																																	
TEST 40	AUTOFETCH*LAST YEAR	O	01.01.2001	01.03.2007	Nová	17:47:11	1	MG,OT																														
TEST 40	AUTOFETCH*LAST 2 YEARS	O	01.01.2001	01.03.2006	Nová	17:47:11	1	CT,MG,OT,PT																														
TEST 40	AUTOFETCH*LAST YEAR	O	01.01.2001	01.03.2007	Nová	17:47:11	1	MG,OT																														

obr. 106 – Studie v pracovním seznamu se dvěma předcházejícími studiemi

Když chcete definovat automatické stahování předcházejících studií, klikněte na tlačítko **Automaticky stáhnout předešlé studie** v části **Filtr** v dialogu **Vyhledávání studií**. Ze zobrazeného seznamu je možné pro předcházející studie zvolit časové kritérium nebo přímo zadat počet předcházejících studií (viz obr. 107). Pokud k studii neexistují takovéto studie, potom tento výběr studií bude ignorovaný.

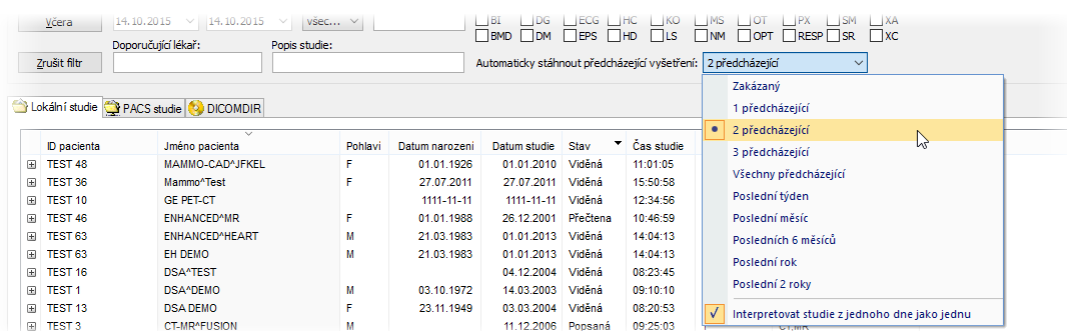

obr. 107 – Výběr kritéria pro práci s předcházejícími studiemi

Někdy je vhodné, zvláště pokud pacient absolvuje několik vyšetření během jednoho dne, aby se při stahování a otevírání předcházejících vyšetření považovaly všechny studie z téhož dne za jedinou studii. Pro aktivování této funkce zaškrtněte položku **Interpretovat studie z jednoho dne jako jednu** v seznamu časových kritérií pro automatické stahování předešlých studií.

5.4 Otevření studie

Když chcete otevřít studii pomocí dialogu **Vyhledávání studií**, klikněte na záložku příslušného úložiště. Potom vyberte studii kliknutím na řádek v seznamu studií a klikněte na tlačítko **Otevřít studii** nebo proveďte dvojklik na řádek této studie. Studie se automaticky otevře spolu se všemi sériemi. Pokud je studie uložena na jiném úložišti jako lokální studie, potom je ještě před otevřením automaticky stažena do lokálních studií.

Pro otevření pouze vybraných sérií patřících do studie rozbalte studii kliknutím na symbol . Vyberte série, které chcete otevřít (viz obr. 108), a klikněte na tlačítko **Otevřít studii**.

ID pacienta	Jméno pacienta	Pohlaví	Datum narození	Datum studie	Stav	Čas studie	ID studie	Modalita	Popis
TEST 4	CT*DEMO	F	19.09.1966	24.02.2003	Schválená	13:12:10	1	CT	
TEST 39	PR Test	F	19.11.1956	22.09.2011	Viděná	08:45:05	PMG	MG,PR	Standard Screening - Conventio...
TEST 36	Mammo*Test	F	27.07.2011	27.07.2011	Viděná	15:50:58		MG	

Číslo série	Popis série	Datum série	Čas série	Modalita	Snímky
	Medical findings			MG	1
1	Test*VOI LUT, single choice, scramb...	27.07.2011	16:12:28	MG	2
2	Sigmoid VOI	27.07.2011	16:12:28	MG	1
3	Linear VOI	27.07.2011	16:12:28	MG	1
4	ruler	27.07.2011	16:12:28	MG	4
5	unspecified Laterality	27.07.2011	16:12:28	MG	1
6	undefined Chest wall	27.07.2011	16:12:28	MG	2
7	different View positions	27.07.2011	16:12:28	MG	5

obr. 108 – Vícenásobný výběr studií a sérií

Seznam studií v dialogu otevřených studií umožňuje i vícenásobný výběr studií a sérií, které můžou být současně otevřené. Pokud při výběru držíte stlačenou klávesu **Ctrl**, můžete označovat a odznačovat vícere studie a série. Pokud stlačíte **Shift**, můžete označit celou skupinu studií a sérií.

Pokud je studie uložena na jiném úložišti než lokální studie, je ještě před otevřením automaticky stáhnuta do lokálních studií. Proces stahování je zobrazen v informačním dialogu (viz obr. 109).

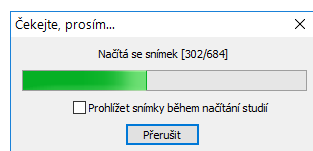

obr. 109 – Proces stahování studie

Po stáhnutí studie, nebo pokud je studie otvírána z lokálního úložiště, je zobrazen informační dialog s procesem otvírání studie.

V obou případech (stahování i otvírání studie), je-li zaškrtnuta možnost **Prohlížet snímky během načítání studií**, je proces přesunut do pozadí, a můžete okamžitě začít pracovat s již otevřenými snímky. Proces je zobrazen v paletě náhledů v záložce dané studie (viz obr. 110). Každý stáhnutý snímek je v takovém případě ihned otevřen a zobrazen v paletě náhledů.

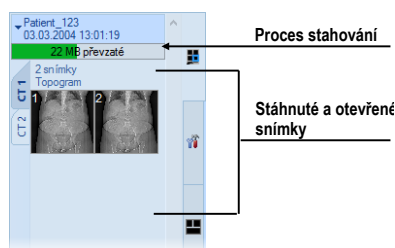

obr. 110 – Aktuálně stahovaná studie na pozadí v paletě náhledů



V případě zavření aktuálně stahované studie na pozadí nebude kompletně celá studie stáhnuta v Lokálních studiích na lokálním disku.

5.4.1 Otevření studie v režimu na vyžádání

Otevření studie v režimu na vyžádání umožňuje okamžité otevření studie ze vzdáleného DICOM zařízení bez obrazových (pixelových) údajů. Takto otevřená studie je uložena do lokálních studií iniciálně jen jako odkaz na studii, bez obrazových údajů. Tyto údaje jsou staženy následně až při vyžádání (např. při zobrazení snímku v pohledu, v paletě náhledů, zobrazení MPR, atd.). Uvedený způsob otevření studie zrychluje proces otevření a redukuje množství přenášených údajů ze vzdáleného DICOM zařízení.

Pro povolení stahování snímků v uvedeném režimu, zaškrtněte možnost **Stahování snímků v režimu na vyžádání** v nastavení konkrétního vzdáleného DICOM zařízení (viz 4.10.5 Konfigurace externích DICOM zařízení).

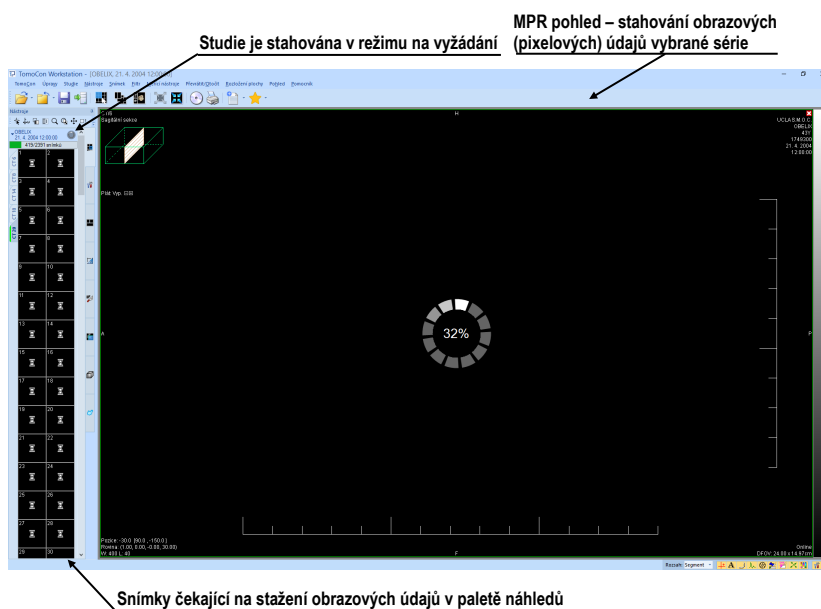

obr. 111 – Studie otevřená v režimu na vyžádání v paletě náhledů a v MPR pohledu

5.5 Znovunačtení studie

Po otevření studie ze vzdáleného DICOM zařízení, včetně PACSu, je možné kdykoliv provést její opětovné načtení. Tímto způsobem můžete k již otevřené studii přidat snímky z původního zařízení, které k ní byly mezi tím přidány.

Pro opětovné načtení všech otevřených studií klikněte na položku **Studie / Znovu načíst studie** v hlavním menu aplikace (viz 3.4 Programové menu TomoConu). Pro opětovné načtení jen jedné otevřené studie klikněte na položku **Znovu načíst studii** v jejím kontextovém menu v paletě náhledů (viz obr. 112).

obr. 112 – Kontextové menu palety náhledů, položka **Znovu načíst studii**

5.6 Otevření předcházejících studií

Pokud je otevřená studie pacienta, je možné použitím dialogu **Otevřít předcházející studie** jednoduše přistupovat k jeho předcházejícím studiím. Tento dialog umožňuje vyhledávat předcházející studie na nakonfigurovaném vzdáleném DICOM úložišti nebo v lokálních studiích podle nastavených vyhledávacích kritérií (stejně jméno, ID pacienta, atd.).

Pro otevření předcházejících studií použitím dialogu **Otevření předcházející studie**:

- Zobrazte libovolný snímek studie, pro kterou je třeba vyhledat předcházející studie, do aktuálního pohledu. Klikněte na položku **Otevřít předcházející studie...** v hlavním podmenu **Studie** nebo na položku **Otevřít předcházející studie...** v kontextovém menu tlačítka **Otevřít** v hlavním panelu nástrojů (viz obr. 113a).
- Klikněte na náhled snímku v paletě náhledů, který patří sérii základní studie, a klikněte na položku **Otevřít předcházející studie...** v kontextovém menu palety náhledů (viz obr. 113b).

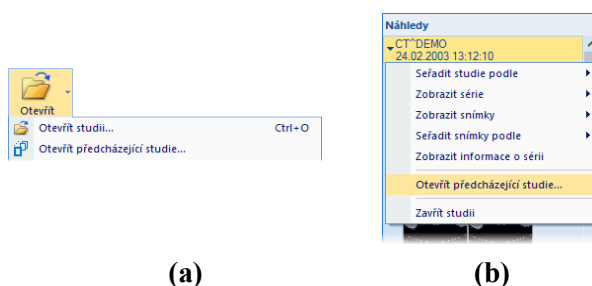
obr. 113 – Zobrazení dialogu **Otevřít předcházející studie**

Dialog **Otevřít předcházející studie** (viz obr. 114) se skládá ze dvou základních částí. Horní část dialogu je určena pro definování možností vyhledávání předcházejících studií. Nachází se zde filtr umožňující definovat parametry hledaných studií, které se musí shodovat se základní studií. Kliknutím na tlačítko **Zařízení** je možné vybrat vzdálené DICOM úložiště, ve kterém se budou studie vyhledávat. Zatřetím políčka **Vyhledávat v lokálních studiích** je možné přidat i vyhledávání v lokálních studiích.

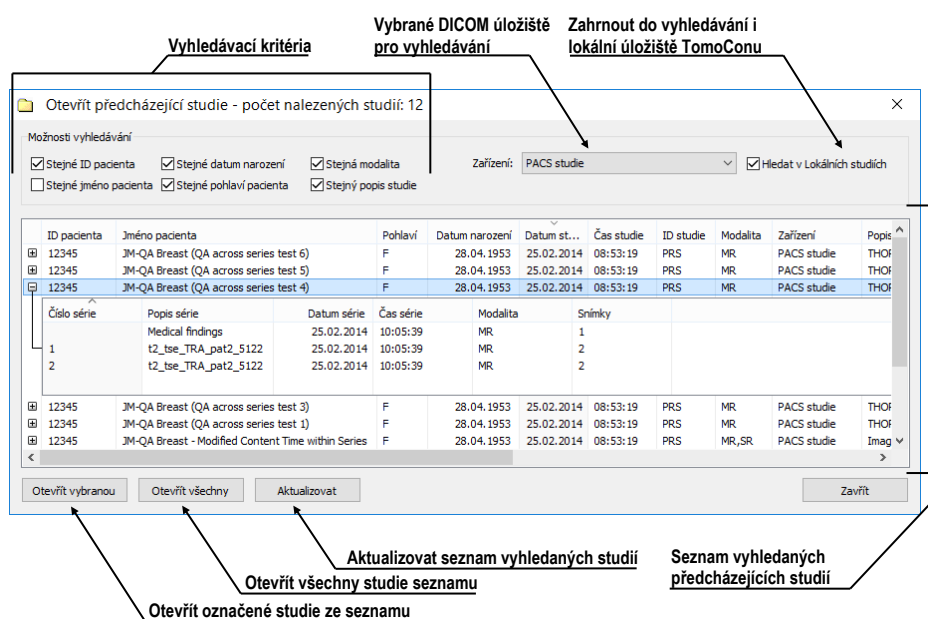

obr. 114 – Dialog Otevřít předcházející studie

Ve spodní části dialogu se zobrazují aktuálně vyhledané předcházející studie, které je následně možné otevřít. V seznamu aktuálně vyhledaných studií je možné označit jednu nebo více studií (**Shift** a **Ctrl** tlačítka pro výběr více položek) a poté otevřít kliknutím na tlačítko **Otevřít vybranou**. Tlačítko **Otevřít všechny** umožňuje otevřít všechny studie zobrazené v seznamu. Pro aktualizaci seznamu vyhledaných studií (při změně filtrovacích parametrů) klikněte na tlačítko **Aktualizovat**.

5.7 Zavření a uložení studie



Uložení studie není dostupné v TomoCon Lite.

Obvykle posledním krokem při práci se studiemi je uložení vykonaných změn a zavření otevřených studií. Během práce můžete kdykoliv uložit změny a zavřít všechny otevřené studie v jednom kroku nebo zavřít jednu konkrétní studii. Při zavírání TomoConu je uložení změn a zavření všech studií možné vykonat automaticky. Chování TomoConu při zavírání studií s provedenými změnami je závislé od jeho nastavení, viz kap 4.1.8 Potvrzení.

Pro zavření všech otevřených studií postupujte podle jedné z následujících možností:

- Stlačte tlačítko **Zavřít** v hlavním panelu nástrojů (viz obr. 115a).
- Klikněte na rozbalovací položku tlačítka **Zavřít** v hlavním panelu nástrojů a v zobrazeném rozbalovacím menu klikněte na položku **Zavřít všechny studie** (viz obr. 115b).

- Klikněte na položku **Studie/Zavřít** v hlavním menu aplikace.

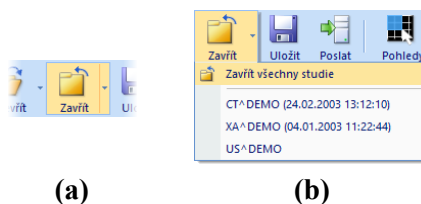

obr. 115 – Zavření všech studií

Pro zavření pouze jedné vybrané studie postupujte podle jedné z následujících možností:

- Klikněte na rozbalovací položku tlačítka **Zavřít** v hlavním panelu nástrojů a v zobrazeném rozbalovacím menu klikněte na položku se jménem pacienta (viz obr. 116).
- Klikněte pravým tlačítkem myši v paletě náhledů na studii, kterou si přejete zavřít. V zobrazeném menu klikněte na položku **Zavřít studii**.

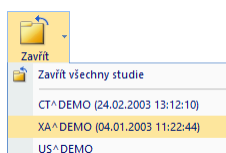

obr. 116 – Zavření vybrané studie

Předtím než studii zavřete, můžete všechny změny, které jste během práce s ní vykonali, uložit. TomoCon umožňuje uložit změny provedené ve více objektech, jako například měřicí nástroje, ROI, registrace, lékařské zprávy, poznámky klíčových snímků, popisy k EKG/HD křivkám. Tyto objekty jsou uloženy v DICOM kompatibilním formátu. Všechny změny, které uložíte, můžete také odeslat na PACS server a následně stáhnout a otevřít na jiné stanici.

Když během práce se studii nedošlo k žádné změně, kterou by bylo možné uložit, studie budou během zavírání zavřeny ihned. Pokud však k nějakým změnám došlo, bude před zavřením zobrazený dialog pro potvrzení uložení změn v studiích. Pokud klepnete na tlačítko **Ne**, studie se zavřou bez uložení změn.

TomoCon také umožňuje uložit změny průběžně bez nutnosti zavírat studii. Tato možnost je užitečná, abyste se vyhnuli ztrátě změn způsobené z různých příčin (výpadek proudu, atd.). Uložit všechny aktuálně změny ve všech otevřených studiích můžete provedením jedné z následujících možností:

- Klikněte na tlačítko **Uložit** v hlavním panelu nástrojů (viz obr. 117).
- Klikněte na položku **Studie/Uložit** v hlavním podmenu aplikace.

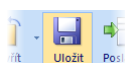

obr. 117 – Uložení změn bez zavření studie

5.8 Poslání studie na externí údajové zařízení

Údaje pacienta mohou být poslány prostřednictvím počítačové sítě na jakýkoliv PACS server nebo úložiště DICOM údajů. Po výběru konkrétní studie v záložce **Lokální studie** dialogu **Vyhledávání studií** a zmáčknutí tlačítka **Poslat** je zobrazen dialog **Volba vzdáleného zařízení** (viz obr. 118).

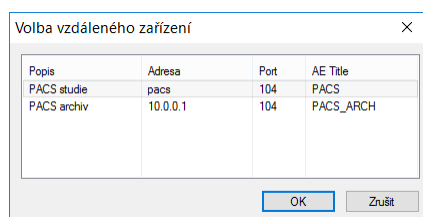

obr. 118 – Dialog Volba vzdáleného zařízení

V tomto dialogu je třeba vybrat definované úložiště DICOM údajů, do kterého se pošle vybraná studie, a zmáčknout tlačítko **OK**. Nadefinovat úložiště DICOM údajů je možno pomocí dialogu **Možnosti** (viz 4.10.5 Konfigurace externích DICOM zařízení).

5.9 Monitorování a řízení posílání/přijímání studií

Jelikož posílání a přijímání studií používá pro přenos síťové spojení, jehož kapacita je omezená, je časově náročné vždy čekat na ukončení přenosu každé celé studie. Zvláště v případě, pokud posíláte/přijímáte vícero studie z více PACS serverů. Proto TomoCon poskytuje mechanismus pro monitorování a řízení, posílání a přijímání studií na pozadí, který je dostupný v záložce **Přijaté/odeslané studie** v dialogu **Vyhledávání studií** (viz obr. 119).

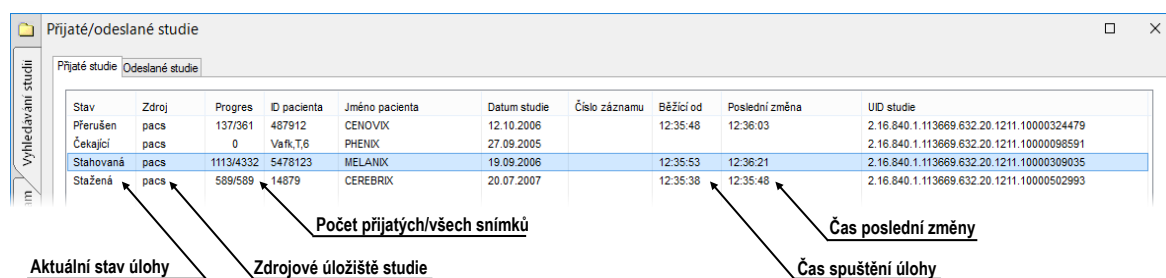

obr. 119 – Záložka přijaté studie

Záložka **Přijaté/odeslané studie** obsahuje seznam všech spuštěných přenosových úloh. Seznam úloh je rozdělený do dvou záložek. První je záložka **Přijaté studie**, která obsahuje všechny přijaté nebo přijímané úlohy, druhou je záložka **Odeslané studie**, která obsahuje všechny odeslané nebo odesílané úlohy. Oba seznamy zobrazují

základní informace o úlohách (viz obr. 119), jakými jsou: stav úlohy, zdroj nebo cíl, čas, kdy úloha vznikla, a základní informace o studii (ID pacienta, jméno pacienta, datum vzniku studie, číslo záznamu a UID studie).

5.9.1 Správa úloh

Záložka **Přijaté studie** nebo **Odeslané studie** poskytuje více ovládacích prvků pro práci s aktivními i pasivními úlohami. Tyto prvky umožňují kontrolovat proces odesílání a přijímání nebo získávat podrobnější informace o přenášených studiích.

Ovládací prvky záložky **Přijaté studie** a **Odeslané studie** umožňují vykonávat následující operace s vybranou úlohou (viz obr. 120):

- Pozastavit aktivní úlohu (tlačítko **Pozastavit**).
- Restartovat úlohu ve stavu pozastavená (tlačítko **Restartovat**).
- Pokračovat v úloze, která je ve stavu pozastavená (tlačítko **Pokračovat**).
- Smazat úlohu, pokud není právě ve stavu stahovaná/posílána (tlačítko **Odstranit**).
- Zobrazit detailní informace o úloze (tlačítko **Detaily**).
- Otevřít studii, pokud je již úloha ve stavu stažena (tlačítko **Otevřít studii**).

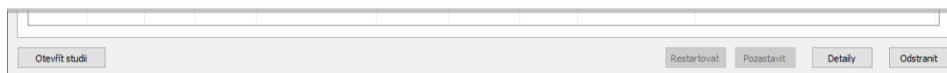

obr. 120 – Tlačítka pro správu úloh v záložce Přijaté studie

Po stlačení tlačítka **Detaily** (nebo po dvojitém kliknutí na úlohu) se zobrazí dialog **Detaily úlohy** (viz obr. 121). Tento dialog zobrazuje detailní informace o vybrané úloze (informaci o stavu, o pacientovi/studii a o úloze) a zobrazuje také seznam přenesených snímků.

Detaily úlohy

Informace o stavu
Stav: Stahovaná

Informace o pacientovi/studii
ID pacienta: 123123
Jméno pacienta: COLONIX
Datum studie: 01.07.2008
Číslo záznamu: A1000313868
UID studie: 2.16.840.1.113669.632.20.121711.10000155501

Informace o úloze
Zdroj: pacs
Průběh: 63/889
Běžící od: 12:23:42
Poslední změna: 12:23:44

Zpracované snímky

SOP instance UID	Chybová hláška
1.2.840.113704.1.111.3552.1214916646.15102	Úspěšně vykonáno.
1.2.840.113704.1.111.3552.1214916646.15103	Úspěšně vykonáno.
1.2.840.113704.1.111.3552.1214916646.15104	Úspěšně vykonáno.
1.2.840.113704.1.111.3552.1214916646.15105	Úspěšně vykonáno.
1.2.840.113704.1.111.3552.1214916647.15106	Úspěšně vykonáno.
1.2.840.113704.1.111.3552.1214916647.15107	Úspěšně vykonáno.
1.2.840.113704.1.111.3552.1214916647.15108	Úspěšně vykonáno.
1.2.840.113704.1.111.3552.1214916647.15109	Úspěšně vykonáno.
1.2.840.113704.1.111.3552.1214916647.15110	Úspěšně vykonáno.
1.2.840.113704.1.111.3552.1214916647.15111	Úspěšně vykonáno.

obr. 121 – Dialog Detaily úlohy

5.9.2 Notifikace

TomoCon obsahuje notifikační mechanismus, který zobrazuje informace o aktuálně vykonávaných přenosových úlohách bez nutnosti otevírání dialogu **Vyhledávání studií**. Pokud existuje aspoň jedna nedokončená, nebo už stahující, nebo odesílající úloha, stavový řádek zobrazí pro každý typ ikonu spolu s celkovým počtem aktivních úloh (viz obr. 122).

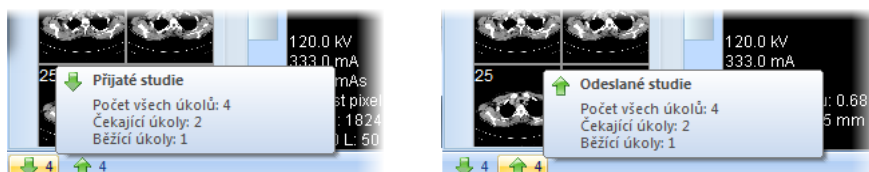

obr. 122 – Informace o aktuálních úlohách

Když jsou při zavírání TomoConu stále aktivní přenosové úlohy, zobrazí se dialog s informační zprávou. Následně se můžete rozhodnout, jestli aktuální úlohy budou ukončené a TomoCon se zavře, nebo počkáte, pokud úlohy nebudou ukončené.

5.10 Pracovní seznam

Při otevírání studie pacienta si můžete vybrat mezi přímou volbou konkrétní studie z DICOM zařízení nebo lokálních studií a otevřením studie z předpřipraveného pracovního seznamu. Pracovní seznam je seznamem, který umožňuje postupné otevírání předpřipravených studií na prohlížení. Studie může být do pracovního seznamu přidána ručně z libovolného zdroje (lokální studie, DICOM zařízení) nebo automaticky po jejím stažení.

Váš pracovní seznam zobrazíte aktivováním záložky **Pracovní seznam** v dialogu **Vyhledávání studií** (viz obr. 123). Tato záložka obsahuje seznam studií a nástroje pro práci s jeho obsahem (viz obr. 123).

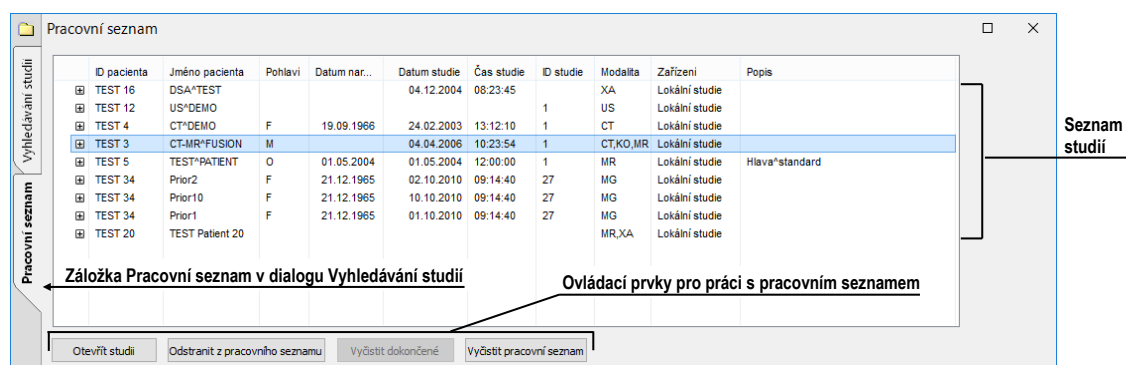

obr. 123 – Pracovní seznam v dialogu Vyhledávání studií

Struktura seznamu studií v pracovním seznamu je identická se strukturou seznamu v záložce **Vyhledávání studií**. Řádky reprezentují studie, které je možno dále rozbalovat nebo sbalovat.

Rozbalená studie zobrazuje svůj obsah ve stromové struktuře. Buď obsahuje přímo seznam sérií patřících do dané studie, nebo pokud jsou přítomné, zobrazuje seznam předešlých studií a jejich obsah. Předešlé studie jsou seřazené podle data a času studie.

5.10.1 Přidání studie do pracovního seznamu

Do pracovního seznamu je možné přidat studii manuálně z lokálních studií a nakonfigurovaného DICOM zařízení nebo automaticky jejím přijetím přes DICOM přijímač.

Pro manuální přidání studie do pracovního seznamu postupujte podle následujících kroků:

1. Klikněte na tlačítko **Otevřít** v hlavním panelu nástrojů. Zobrazí se dialog **Vyhledávání studií**.
2. Specifikujte vyhledávací podmínky, stlačte tlačítko **Hledat** a vyhledejte požadované studie v lokálních studiích nebo na externím DICOM zařízení.
3. V případě, že chcete stáhnout i dřívější studie, vyberte kritérium pro dohledání předešlých studií v seznamu **Automaticky stáhnout předešlá vyšetření**.
4. V seznamu vyhledaných studií označte studie, které chcete přidat do pracovního seznamu, a klikněte na tlačítko **Přidat do pracovního seznamu**.

Pro aktivování automatického přidávání všech přijatých studií (přes DICOM přijímač) do pracovního seznamu povolte možnost **Automaticky přidat novou přijatou studii do pracovního seznamu** v dialogu **Možnosti** v záložce **DICOM** (viz obr. 124).

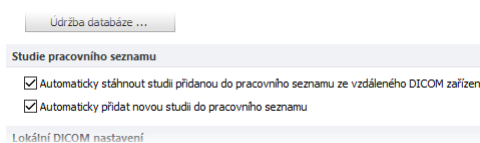

obr. 124 – Nastavení pro pracovní seznam

Pro ještě rychlejší a pohodlnější práci se studii v pracovním seznamu máte možnost automatického stahování studie z externího DICOM zařízení po jejím přidání do pracovního seznamu (viz obr. 125). Tuto činnost aktivujete povolením možnosti **Automaticky stáhnout ze vzdáleného DICOM zařízení studii z pracovního seznamu** v dialogu **Možnosti** v záložce **DICOM** (viz obr. 124).

Pracovní seznam	ID	Název	Datum	Čas	Modality
	487912	CENOVIX	12.10.2006	09:02:58	CT
	222111	CARDIX	22.8.2008	29.7.2008 12:55:54	CT
	14879	CEREBRIX	1.4.1935	20.7.2007 08:13:35	MR
	123123	COLONIX	22.8.2008	1.7.2008 14:10:07	CT

Studie jsou stahované

obr. 125 – Studie přidané do pracovního seznamu jsou automaticky stahované

5.10.2 Práce s pracovním seznamem

Vámi definovaný pracovní seznam studií je dostupný v záložce **Pracovní seznam** dialogu **Vyhledávání studií**. V této záložce můžete s pracovním seznamem vykonávat následující operace (viz obr. 127):

- Otevřít vybranou studii v pracovním seznamu spolu s jej předcházejícími studiemi (tlačítko **Otevřít studii**). Potom, když je studie z pracovního seznamu otevřená, se její stav změní na “Dokončená”. Všechny studie v pracovním seznamu ve stavu “Dokončená” jsou označeny ikonou ✓ na začátku řádku (viz obr. 126).

Pracovní seznam	ID	Název	Datum	Čas	Modality
✓	54831	MANIX	11.10.1971	1.2.2005 12:00:00	CT
✓	5478123	MELANIX	19.9.2006	12:50:55	CT,PT,SC
✓	487912	CENOVIX	12.10.2006	09:02:58	CT
✓	222111	CARDIX	22.8.2008	29.7.2008 12:55:54	CT
	14879	CEREBRIX	1.4.1935	20.7.2007 08:13:35	MR
	123123	COLONIX	22.8.2008	1.7.2008 14:10:07	CT

obr. 126 – Studie v pracovním seznamu

- Měnit pořadí studií v pracovním seznamu následovně:
 1. Označte jednu nebo skupinu studií v pracovním seznamu, kterých pozici chcete měnit.
 2. Zobrazte kontextové menu kliknutím pravým tlačítkem myši.
 3. Zvolte položku **Posunout nahoru** nebo **Posunout dolů**.
- Odstranit studii z pracovního seznamu (tlačítko **Odstranit ze seznamu**).
- Odstranit všechny studie z pracovního seznamu, které už byly otevřené, tj. jsou ve stavu “Dokončená” (tlačítko **Vyčistit dokončené**).
- Odstranit všechny studie z pracovního seznamu (tlačítko **Vyčistit pracovní seznam**).

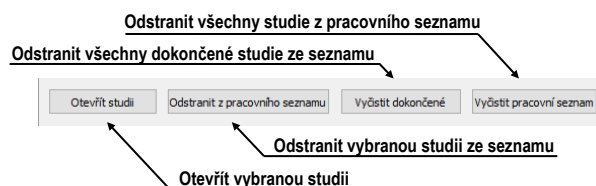

obr. 127 – Tlačítka pro práci s pracovním seznamem

V mamografickém režimu máte možnost automaticky přecházet přes studie připravené v pracovním seznamu pomocí tlačítek mamografického panelu nástrojů (viz obr. 128).

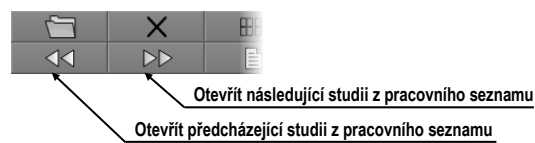

obr. 128 – Tlačítka pro práci s pracovním seznamem v mamografickém režimu

Klikáním na tlačítko **Otevřít následující studii z pracovního seznamu** nebo tlačítko **Otevřít předcházející studii z pracovního seznamu** můžete postupně otevřít všechny studie z pracovního seznamu bez potřeby otevírání dialogu **Vyhledávání studií**.

6 Prohlížení snímků

TomoCon umožňuje prohlížet snímky načtených studií ve všech pohledech pracovní plochy (viz 6.1 Zobrazení snímku). Dále je možné využít možnosti vytvoření sekvence zobrazených snímků (viz 6.3 Sekvence snímků) nebo možnosti synchronizace sérií (viz 6.4 Synchronizace sérií).

6.1 Zobrazení snímku

TomoCon nabízí dvě možnosti pro zobrazení požadovaného snímku na pracovní ploše. Můžete použít výběr snímků v paletě náhledů anebo můžete použít metodu drag & drop.

Pro zobrazení snímku ve vybraném pohledu použitím palety náhledů:

1. Přesuňte kurzor myši na požadovaný pohled a klikněte na levé tlačítko myši (z pohledu se stane aktuální pohled).
2. Přesuňte kurzor myši na požadovaný snímek v paletě náhledů a klikněte na levé tlačítko myši (viz obr. 129b).

anebo pomocí metody drag & drop:

1. Přesuňte kurzor myši na požadovaný snímek v paletě náhledů, stiskněte a držte stisknuté levé tlačítko myši.
2. Přesuňte kurzor myši na požadovaný pohled a tlačítko myši uvolněte. Pohled se změní na aktuální (viz obr. 129a).

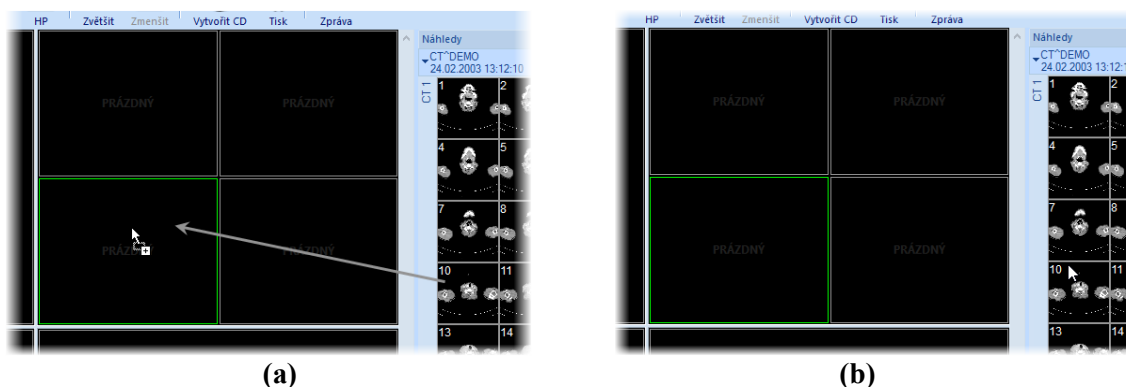

obr. 129 – Zobrazení snímku drag & drop (a), zobrazení snímku kliknutím (b)

TomoCon nabízí i jednodušší způsob výběru série do aktuálního pohledu. Pomocí kontextového menu pohledu můžete rychle zobrazit první snímek vybrané série:

1. Přesuňte kurzor myši na požadovaný pohled a klikněte levým tlačítkem myši. Pohled se změní na aktuální.

2. Klikněte pravým tlačítkem myši pro zobrazení kontextového menu (viz obr. 130).
3. Vyberte požadovanou sérii v horním podmenu **Vyber sérii....** Po kliknutí na název série se v aktuálním pohledu okamžitě zobrazí první snímek vybrané série.



obr. 130 – Výběr série pomocí kontextového menu

Po zobrazení snímku v aktuálním pohledu, který není připnutý, aplikace automaticky vytvoří sekvenci v daném segmentu se zobrazeným snímkem. Uvedená sekvence může pokračovat i v dalších segmentech. To nastane v případě, že jsou tyto segmenty sřetězené s daným segmentem, jako je to znázorněné na obr. 131.

Identifikace pořadí snímku v sérii v aktuálním pohledu je zobrazena na rolovací liště na pravé straně příslušné pracovní plochy. Jeho poloha znázorňuje pozici snímku v rámci série.

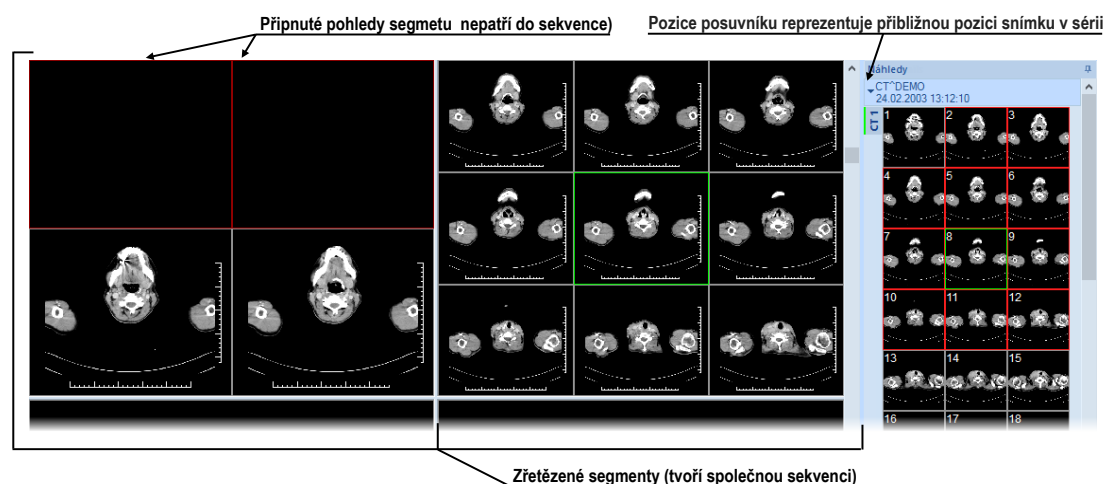

obr. 131 – Pracovní plocha s jednoduchými snímky

6.1.1 Víceobrázkový snímek

Pokud zobrazíte v aktuálním pohledu víceobrázkový snímek, posuvací lišta se rozdělí na dvě části (viz obr. 132). Posuvací lišta v horní části zobrazuje posun mezi víceobrázkovými snímky vybrané série v aktuálním pohledu. Posuvací lišta ve spodní části zobrazuje posun mezi obrázky v rámci jednoho víceobrázkového snímku v aktuálním pohledu. Mezi posuvacími lištami je zobrazené číslo aktuálního obrázku víceobrázkového snímku. Pro posun po obrázcích můžete taktéž použít kolečko myši.

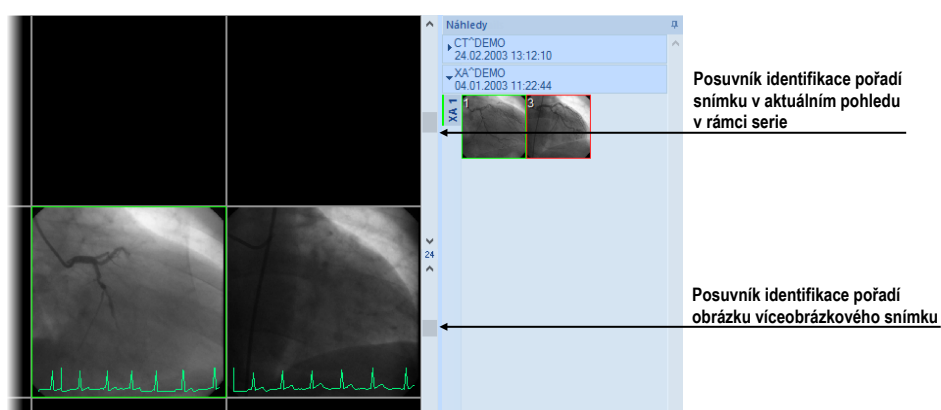

obr. 132 – Pracovní plocha s víceobrázkovým snímkem v aktuálním pohledu

6.1.2 Multidimenzionální série

Po otevření multidimenzionální série je takováto série automaticky rozdělena na virtuální série, jejichž snímky jsou následně zobrazeny v paletě náhledů. Každý snímek ve virtuální sérii je identifikován číslem dimenze, prostorovou pozicí (číslo indexu) a časovou pozicí.

Pokud zobrazíte v aktuálním pohledu snímek ze standardní série s jednou dimenzí, aktuální pohled poskytne základní funkcionalitu posunu po snímcích v rámci objemu této série. To znamená, že můžete posunem vertikální posouvací lišty zobrazovat předcházející/následující snímky v aktuální sérii (viz obr. 133).



obr. 133 – Standardní vertikální posouvací lišta aktuálního pohledu

Pokud zobrazíte v aktuálním pohledu snímek ze série, která obsahuje více než jednu dimenzi, můžete pro posun po snímcích využít kromě vertikální posouvací lišty i speciální horizontální posouvací lištu, umístěnou ve spodní části pracovní plochy (viz obr. 134). Pozice její posuvníku specifikuje dimenzi zobrazeného snímku v aktuálním pohledu. Funkcionalita vertikální posouvací lišty zůstane zachována a můžete ji použít pro posun po snímcích v rámci objemu dané série, přičemž se pohybujete jen po snímcích se stejnou dimenzí.



obr. 134 – Dimenzionální posouvací lišta aktuálního pohledu

Pro posun po snímcích multidimezionální série v aktuálním pohledu můžete použít jednu z následujících možností:

- Posun vertikální posouvací lištou nebo kolečkem myši po snímcích se stejnou dimenzí, jako má snímek zobrazený v aktuálním pohledu. Dimenze při posunu zůstane zachována a v aktuálním pohledu bude zobrazen nejbližší snímek v rámci objemu série.
- Posun horizontální posouvací lištou nebo kolečkem myši se stlačenou klávesou ALT po snímcích s následující/předcházející dimenzí, přičemž snímky mají stejnou pozici, jako má snímek zobrazený v aktuálním pohledu (viz obr. 135).

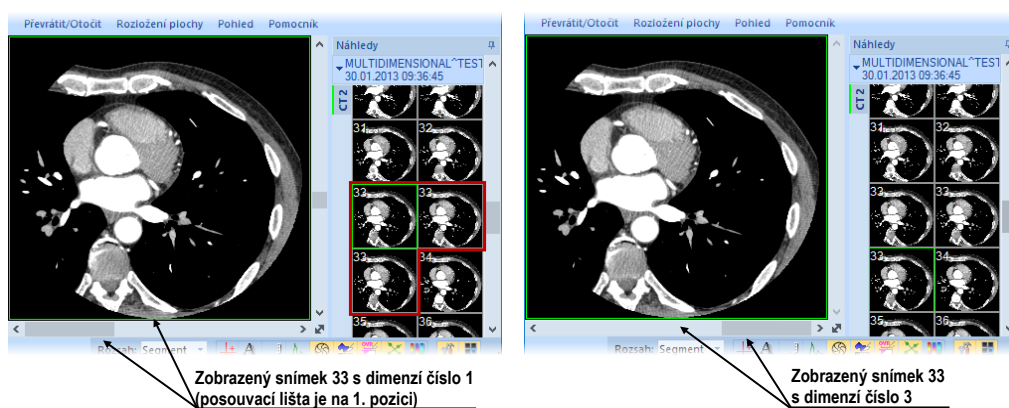

obr. 135 – Zobrazený snímek v aktuálním pohledu s první a třetí dimenzí

6.1.3 Posouvání po snímcích

Pro posun po snímcích v aktuálním pohledu můžete kromě posouvacích lišt pracovní plochy použít i posouvací mód pohledu, který umožňuje posun po snímcích pomocí horizontálního nebo vertikálního pohybu myši. Horizontální posun v aktuálním pohledu umožňuje posun po dimenzích (pokud jsou v sérii dostupné) a vertikální posun po pozicích v rámci objemu dané série.

Pro aktivování módu posunu po snímcích klikněte na položku **Posun po snímcích** (viz obr. 136) v kontextovém menu aktuálního pohledu. Kurzor myši při aktivovaném módu posunu po snímcích bude mít ikonu .

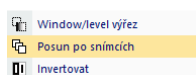

obr. 136 – Položka Posun po snímcích v kontextovém menu pohledu

Pro posun po snímcích se stejnou dimenzí v rámci objemu dané série stlačte levé tlačítko myši a posunujte myši ve vertikálním směru. Během posunu bude mít kurzor myši ikonu .

Pro posun po dimenzích stlačte levé tlačítko myši a posunujte myši v horizontálním směru. Během posunu bude mít kurzor myši ikonu .

6.2 Režimy zobrazení snímků v segmentu

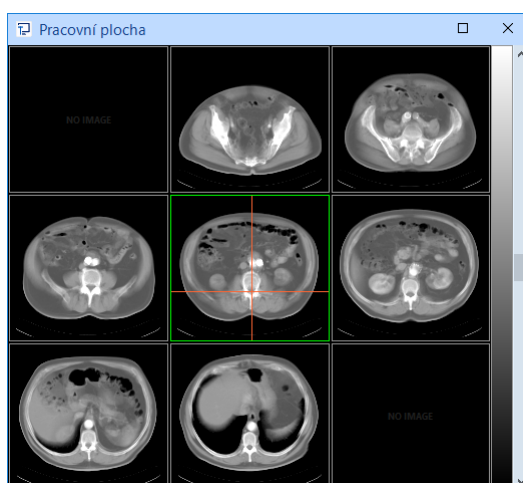

Každý segment pracovní plochy může obsahovat více pohledů. Pokud je snímek vložen do pohledu a v daném segmentu se nachází více pohledů, ostatní pohledy automaticky zobrazují zbylé snímky vybrané série (pokud jsou v ní obsažené). Pořadí zobrazení snímků přitom závisí na režimu zobrazení (viz obr. 137).



obr. 137 – Automatické vyplnění segmentu s 9 pohledy

Výběr snímků do pohledů segmentu je dán vlastnostmi snímku zobrazeného v aktuálním pohledu (pozice, časová značka a jiné) společně s vybraným režimem zobrazení. Uvedené parametry definují pořadí snímků v segmentu a též mechanismus jejich výběru při posunu na další snímek. Používání zobrazovacích režimů je užitečné zejména pro multidimenzionální série.

TomoCon poskytuje tři základní režimy zobrazení snímků v segmentu. Jejich používání je vhodné zejména v segmentech s více pohledy. Pro lepší přehlednost jsou všechny snímky v aktuálním segmentu označeny v paletě náhledů červeným rámečkem.

Pro výběr režimu zobrazení v segmentu klikněte na tlačítko **Pohledy** v sekci **Pohledy** v záložce **Rozložení pracovní plochy** nebo klikněte na  **Pohledy** v hlavním panelu nástrojů (viz obr. 138). Pro nastavení vybraného režimu zobrazení jako výchozího klikněte na .

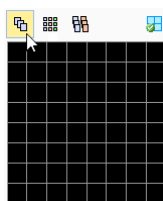

obr. 138 – Výběr režimu zobrazení snímků v segmentu

6.2.1 Režim Matice

Režim zobrazení **Matice** je vhodný na prohlížení snímků multidimenzionálních sérií. Snímky jsou v segmentu uspořádané horizontálně a vertikálně podle jednotlivých dimenzí. Seřazení snímků ve vertikálním směru v rámci sloupců koresponduje s pohybem vertikálního posuvníku. Totéž platí pro seřazení snímků v řádku v horizontálním směru a pro posun pomocí horizontálního posuvníku.

Například při prohlížení multidimenzionální série se dvěma dimenzemi (pozice v prostoru a čas vytvoření snímku) je možné snímky na stejné pozici, ale vytvořené v různém čase, zobrazovat a vyhodnocovat naráz v jednom segmentu (viz obr. 139).

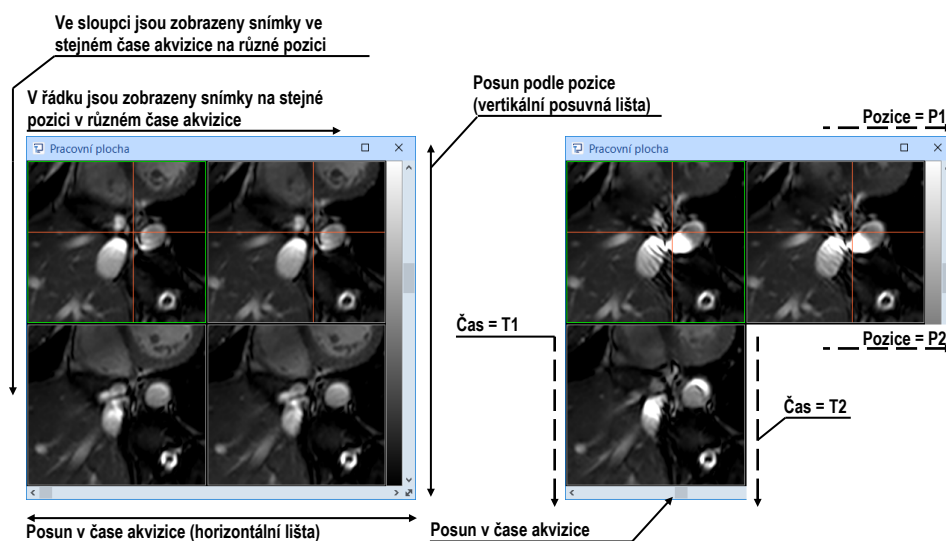

obr. 139 – Multidimenzionální série v segmentu v režimu Matice

6.2.2 Režim Zásobník

Režim zobrazení **Zásobník** je, podobně jako maticový režim, vhodný pro prohlížení multidimenzionálních sérií. Snímky v pohledech segmentu jsou seřazeny za sebou podle první dimenze (koresponduje s pohybem vertikálního posuvníku). Zobrazovány jsou ale jen ty snímky, které mají shodnou hodnotu pro druhou dimenzi. Výběr konkrétní hodnoty druhé dimenze se provádí posunem vertikálního posuvníku.

Například při prohlížení multidimenzionální série se dvěma dimenzemi (pozice v prostoru a čas vytvoření snímku) jsou snímky v segmentu seřazeny podle pozice, přičemž horizontálním posuvníkem lze měnit čas akvizice snímků zobrazených v segmentu (všechny zobrazené snímky mají tento čas identický, viz obr. 140).

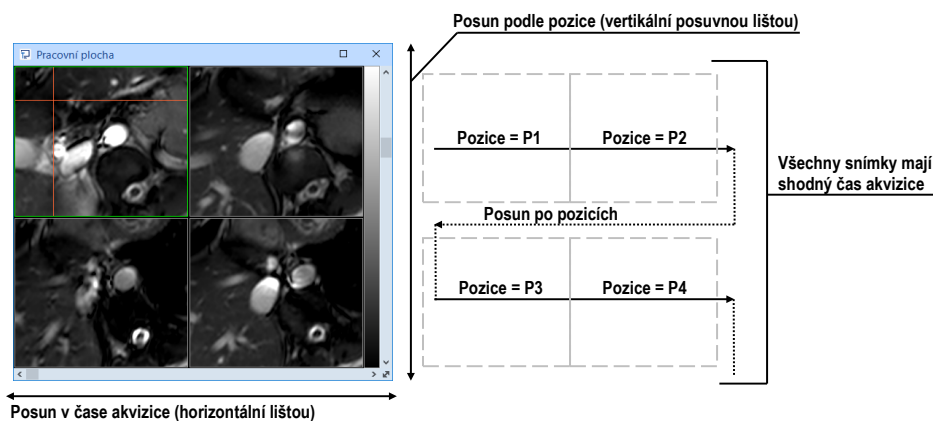

obr. 140 – Multidimenzionální série v segmentu v režimu Zásobník

6.2.3 Režim Vše

V režimu zobrazení Vše jsou snímky v segmentu seřazeny standardním sekvenčním způsobem (viz obr. 141), kde pořadí výběru snímků je dáno seřazením snímků v paletě náhledů.

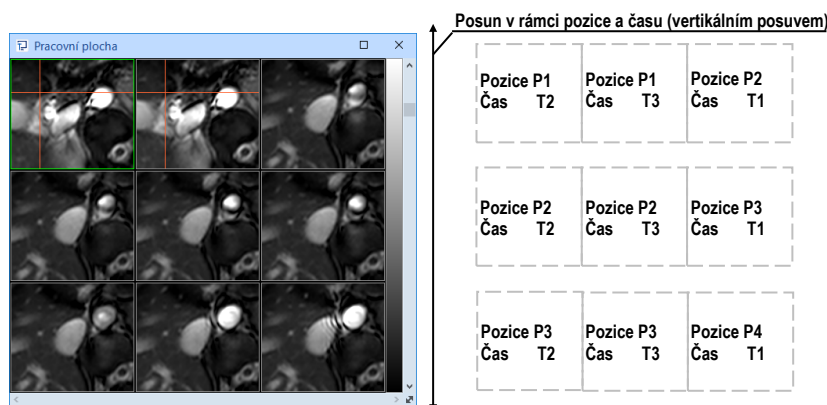

obr. 141 – Multidimenzionální série v segmentu v režimu Vše

Algoritmus řazení výběru snímků v tomto případě nezávisí na hodnotách dimenzí v rámci multidimenzionální série. V tomto režimu je proto horizontální posuvací lišta vždy neaktivní. Vertikální posuvací lištou je možné v pohledech segmentu postupně za sebou zobrazovat snímky tak, jak jsou seřazené v paletě náhledů.

6.3 Sekvence snímků

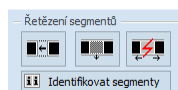

Po zobrazení snímku v aktuálním pohledu aplikace automaticky vytvoří sekvenci snímků v daném segmentu, do něhož patří aktuální pohled. Do sekvence budou patřit všechny pohledy tohoto segmentu (sřetěžené za sebou po řádcích) s výjimkou tzv. připnutých pohledů. V připnutém pohledu se můžete kdykoli přesunout na jiný snímek bez narušení sekvence, případně použít tento pohled na jiné typy zobrazení (MPR, 3D). Připnutý pohled identifikuje v segmentu barevný okraj standardně červené barvy (pro změnu barvy viz 4.4 Nastavení barev a stylů).



obr. 142 – Nástrojový dialog Definovat rozložení část Řetězení segmentů

Pro manuální připnutí/zrušení připnutí aktuálního pohledu klikněte na položku  v kontextovém menu, které se zobrazí po kliknutí pravým tlačítkem myši. Stav této položky současně ukazuje i stav připnutí aktuálního pohledu.

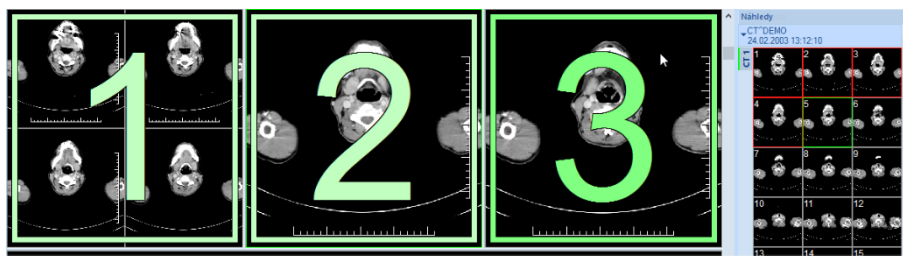

V případě, že potřebujete vytvořit sekvenci snímků z více segmentů, TomoCon umožňuje jejich sřetěžení pomocí sekce **Zřetěžit segmenty** (viz obr. 142) nástrojového dialogu **Definovat rozložení** podle následujícího postupu (viz obr. 143):

1. Klikněte levým tlačítkem myši na první segment v sekvenci a následně klikněte na tlačítko  v záložce nástrojového panelu s ikonou .
2. Po přechodu myši na pracovní plochu se označí první segment číslem 1.
3. Přesuňte myš na segment, který chcete přidat do sekvence (označí se pořadovým číslem v rámci sekvence), a klikněte na levé tlačítko myši. V případě, jestli chcete přidat i další segmenty do sekvence, při kliknutí myši stlačte klávesu **Ctrl**. Pro ukončení řetězení stiskněte klávesu **Esc**.



obr. 143 – Přidání segmentů do sekvence

Pro odebrání segmentu ze sekvence (viz obr. 144):

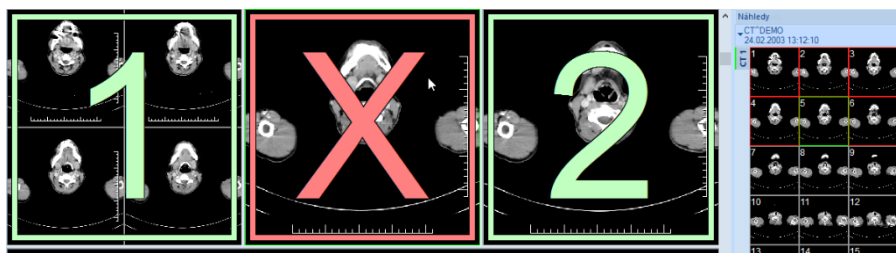

1. Klikněte na tlačítko  v záložce nástrojového panelu s ikonou .
2. Přesuňte kurzor myši na segment, který chcete odebrat (segment se označí křížkem), a klikněte na levé tlačítko myši.

3. V případě, že chcete odebrat současně více segmentů ze sekvence, při kliknutí myši stlačte klávesu **Ctrl**.



obr. 144 – Odebrání segmentu ze sekvence

Pro rozdělení již existující sekvence (viz obr. 145):

1. Klikněte na tlačítko  v záložce panelu nástrojů s ikonou .
2. Přesuňte kurzor myši na první segment další sekvence (segment se označí číslem 1 a všechny za ním sřetěžené segmenty postupně čísly, jaké budou mít v nové sekvenci) a klikněte na levé tlačítko myši.

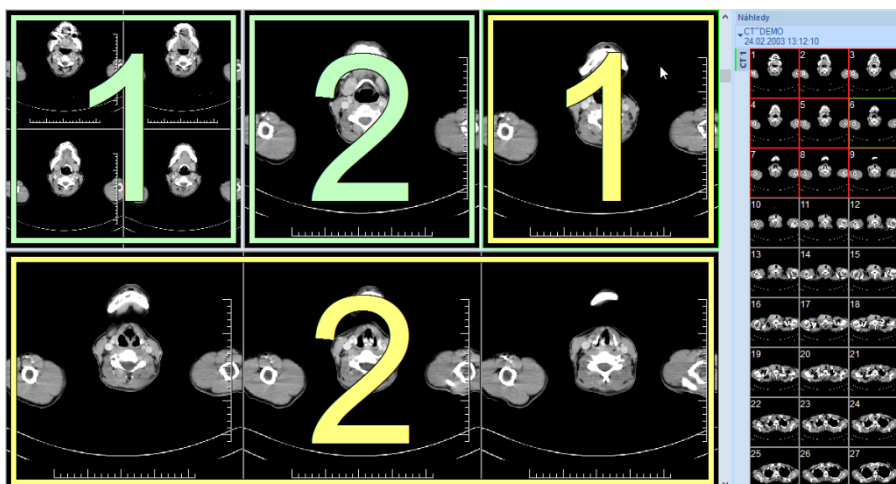

obr. 145 – Rozdělení sekvence

6.4 Synchronizace sérií

Synchronizace sérií umožňuje zobrazovat snímky z různých sérií synchronně. Synchronizované segmenty zobrazují snímky tak, aby při posunu snímku jedné série v segmentu byly vždy zobrazeny snímky na ekvivalentní pozici i ve zbylých segmentech.

Synchronizované segmenty zobrazují automaticky snímky na stejné prostorové pozici (automatická synchronizace) nebo s příslušným posunem vůči pozici definované při spuštění synchronizace (manuální synchronizace).

- **Automatická synchronizace** používá pro identifikaci prostorové pozice snímků ve zbylých segmentech registraci mezi sériemi. Pro její použití musí mezi příslušnými sériemi existovat registrace.

Například obr. 146 zobrazuje dva segmenty synchronizované automaticky. Mezi sériemi je definovaná registrace, která umožňuje identifikovat snímky na ekvivalentních pozicích. Aktuální bod definovaný v primárním segmentu je zobrazen i v sekundárních segmentech, jelikož se jedná o identické prostorové souřadnice snímků.



obr. 146 – Segmenty synchronizované automaticky

- **Manuální synchronizace**

Před zapnutím manuální synchronizace je potřeba, aby byly v segmentech zobrazeny snímky na příslušných pozicích, ze kterých bude synchronizace vycházet. Po zapnutí synchronizace se tyto pozice nastaví jako počáteční a při posunu po snímcích se synchronizuje jen posun vůči těmto počátečním pozicím.

Například na obr. 147 jsou dva segmenty synchronizované manuálně. Relativní posunutí od pozice definované při spuštění synchronizace identifikuje snímek, který bude zobrazen.

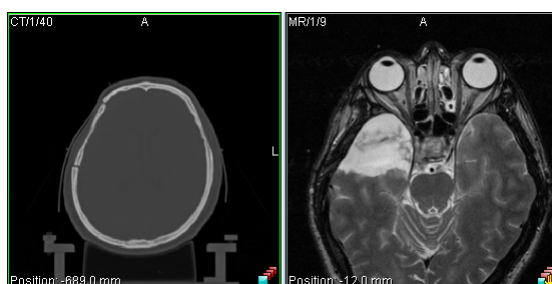

obr. 147 – Segmenty synchronizované manuálně

Při spuštění synchronizace je aktuální pohled/segment použit pro synchronizaci jako primární a podle něj se zobrazují snímky ve zbylých synchronizovaných segmentech (nazývaných také segmenty sekundární).

Po definování synchronizace jsou pohledy synchronizovaných segmentů označeny barevnými ikonami, které identifikují stav daného segmentu v rámci synchronizace (viz

obr. 148). Pro volbu umístění těchto ikon viz 4.3 Texty v pohledech, text typu **Stav pohledu**.

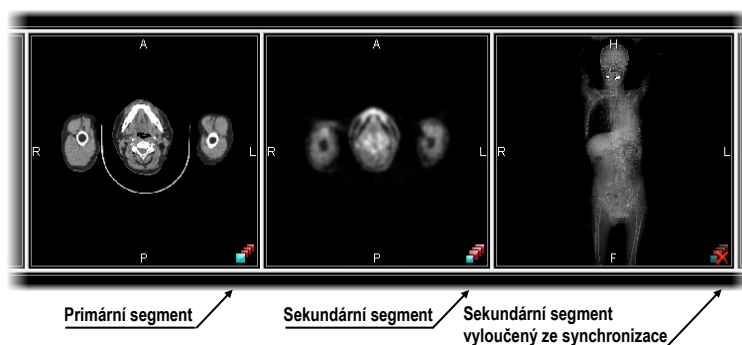

obr. 148 – Identifikace stavu segmentů v synchronizaci

Synchronizaci segmentů můžete aktivovat pomocí části **Synchronizace segmentů** v nástrojovém dialogu **Definovat rozložení** (záložka nástrojového panelu s ikonou , viz obr. 149).

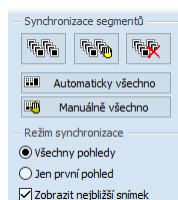

obr. 149 – Nástrojový dialog Definovat rozložení část Synchronizace segmentů

Pro aktivaci automatické synchronizace všech segmentů na pracovní ploše:

1. Nastavte rozložení pracovní plochy obsahující více segmentů pro synchronizaci.
2. Klikněte na tlačítko  **Automaticky všechno**.

Všechny segmenty pracovní plochy tak budou přidány do synchronizace (a označené ikonou automatické synchronizace). Aktuální segment s aktuálně označeným pohledem bude použit jako primární. Všechny ostatní segmenty budou použity jako sekundární a zobrazí snímky na příslušné pozici ze sérií v nich vybraných.

Pro aktivaci manuální synchronizace všech segmentů na pracovní ploše:

1. Nastavte rozložení pracovní plochy obsahující více segmentů pro synchronizaci.
2. Zvolte snímek do vybraného segmentu, který bude použit jako primární.
3. V ostatních segmentech zobrazte snímky ze zbylých sérií, které budou na počáteční pozici při spuštění synchronizace.
4. Klikněte na tlačítko  **Manuálně všechno**.

Následně budou všechny segmenty pracovní plochy přidány do synchronizace (a označené ikonou manuální synchronizace) a nastavené pozice snímků v sekundárních segmentech se zafixují vůči primárnímu segmentu.

6.4.1 Režim synchronizace

Pro synchronizaci máte k dispozici dva synchronizační režimy, které je možné nastavit pomocí části **Režim synchronizace** v nástrojovém dialogu **Definovat rozložení** (viz obr. 150):

- Synchronizovat **Všechny pohledy**. Všechny pohledy každého synchronizovaného segmentu jsou vzájemně synchronizované. Počet pohledů každého segmentu je v tomto režimu identický.
- Synchronizovat **Jen první pohled**. Jen první pohled každého sekundárního segmentu je synchronizovaný s prvním pohledem primárního segmentu. Ostatní pohledy v segmentech zobrazují následné snímky nezávisle na synchronizaci.

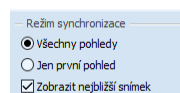

obr. 150 – Nástrojový dialog Definovat rozložení část Režim synchronizace

Při režimu synchronizace všech pohledů mají všechny segmenty identický počet pohledů. V případě vyloučení některého z pohledů primárního segmentu ze synchronizace (například připnutím pohledu) jsou i ekvivalentní pohledy v sekundárních segmentech vyloučeny ze synchronizace (zůstanou prázdné).

6.4.2 Zobrazování nejbližšího snímku

Snímky v sekundárních segmentech jsou zobrazovány na základě jejich prostorové pozice vůči pozici snímku v primárním segmentu. Pozice snímku v sekundárním segmentu nemusí být zcela identická, pokud snímek s identickou pozicí neexistuje. V takovém případě může být zobrazen snímek, který se nachází nejbližší k pozici snímku v primárním segmentu.

Pro povolení zobrazení nejbližšího snímku v sekundárním segmentu vůči pozici snímku v primárním segmentu zaškrtněte možnost **Zobrazit nejbližší snímek** (viz obr. 150). Pokud je tato možnost zakázána, zobrazují sekundární segmenty snímky jen tehdy, jsou-li na identické pozici jako snímek v primárním segmentu. V opačném případě jsou segmenty prázdné.

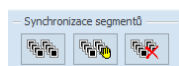

6.4.3 Synchronizace vybraných segmentů

Kromě synchronizace všech segmentů poskytuje TomoCon i možnost synchronizovat jen vybrané segmenty pracovní plochy. Pro synchronizování/zrušení synchronizace vybraných segmentů použijte část **Synchronizovat segmenty** v nástrojovém dialogu **Definovat rozložení** (viz obr. 151).



obr. 151 – Nástrojový dialog Definovat rozložení část Synchronizovat segmenty

Pro definování automatické/manuální synchronizace vybraných segmentů (viz obr. 152):

1. Klikněte do segmentu, který bude použit jako segment primární.
2. Klikněte na tlačítko  pro automatickou nebo na tlačítko  pro manuální synchronizaci a přesuňte kurzor myši nad pracovní plochu.
3. Kliknutím vyberte na pracovní ploše segment, který bude s již zvoleným segmentem synchronizován (primární segment je označen **Pri.**). V případě, že chcete přidat další segmenty do synchronizace, stiskněte při kliknutí myši klávesu **Ctrl**.

Pro zrušení synchronizace vybraných segmentů:

1. Klikněte na tlačítko  a přesuňte kurzor myši nad pracovní plochu.
2. Pro odstranění celé synchronizace přesuňte kurzor myši nad primární segment (bude označen červeným rámem a nápisem **Pri.**) a klikněte levým tlačítkem myši.
3. Pro odstranění jednoho segmentu ze synchronizace přesuňte kurzor myši nad segment (bude označen červeným rámem a nápisem **Sec.**) a klikněte levým tlačítkem myši.

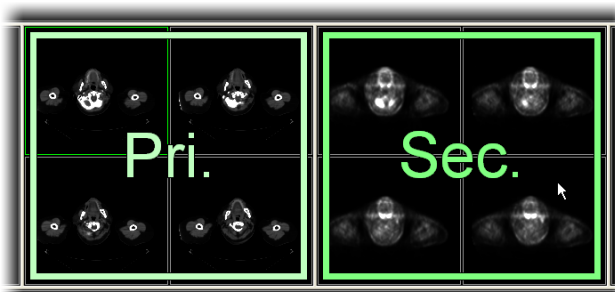

obr. 152 – Definování synchronizace pro vybrané segmenty

6.5 Přehrávání víceobrázkových snímků

Některá snímací zařízení (XA, USG, MR, apod.) dokážou zachytit celou sekvenci snímků v určitém časovém intervalu a uložit je jako jeden víceobrázkový snímek. TomoCon poskytuje možnost přehrávání víceobrázkových snímků pomocí přehrávací smyčky. Přehrávací smyčku můžete použít i na automatické zobrazení sekvence klasických jednoobrázkových snímků libovolné série.

TomoCon umožňuje vytvořit a ovládat přehrávání v libovolném pohledu pracovní plochy pomocí nástrojového dialogu **Přehrávání**. Nástrojový dialog **Přehrávání** (viz obr. 153) je standardně zadokovaný v záložce panelu nástrojů s ikonou .

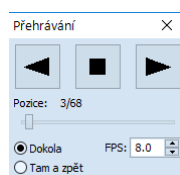

obr. 153 – Nástrojový dialog Přehrávání

Pomocí tohoto dialogu můžete ovládat přehrávání snímků/víceobrázkového snímku v každém aktuálním pohledu pracovní plochy (vyberte si aktuální pohled a v dialogu si zvolte typ přehrávání, potom změňte aktuální pohled a současně zvolte typ přehrávání pomocí tohoto dialogu pro nový aktuální pohled). Při změně aktuálního pohledu zůstane přehrávání v pohledu zachované.

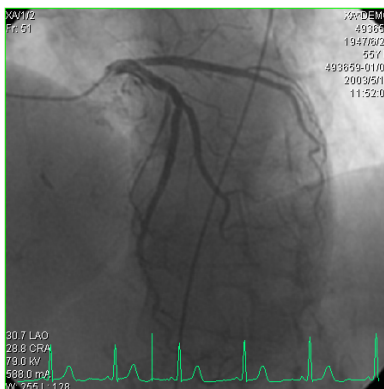

obr. 154 – Pohled Přehrávání víceobrázkového snímku s křivkou EKG

Pokud víceobrázkový snímek obsahuje křivky (jako EKG), tyto mohou být vykresleny do snímku, pokud je zvolena možnost **Křivky** v podmenu **Pohled** hlavního menu aplikace (viz obr. 154). Při přehrávání je aktuální pozice v sekvenci snímků vyznačena v křivce malou vertikální čarou.

V případě povolení možnosti **Dvojklik spustí/zastaví přehrávání** v nastaveních TomoConu (viz 4.1.5 Nastavení myši) je možné spustit nebo zastavit přehrávání víceobrázkového snímku v aktuálním pohledu jednoduchým dvojklikem levého tlačítka myši.

7 Manipulace se snímky

7.1 Nastavení úrovně šedi

Změna window a level úrovně je jedním z nejdůležitějších nástrojů v digitálním zobrazení lékařských vyšetření v medicíně. Umožňují vidět detaily snímku pacienta s požadovaným kontrastem.

Pro změnu hodnot window a level můžete použít jednu z následujících metod:

- Změna window a level pomocí myši.
- Výběr z předdefinovaných window/level presetů.
- Použití nástrojového dialogu **Window/level** v nástrojovém panelu.

Všechny změny window/level hodnot v daném pohledu zůstávají platné do momentu, než je do pohledu vložen nový snímek, například použitím palety náhledů. V takovémto případě budou nové hodnoty window/level pro pohled nastaveny podle nového snímku. Změny window/level hodnot v aktuálním pohledu jsou automaticky a okamžitě aplikované na všechny pohledy definované v rozsahu vybraném v panelu **Rozsah** ve stavovém řádku (na segment, sérii, studii nebo všechno).

Změny window/level nastavení v aktuálním pohledu mohou být také aplikované na snímku (změna se projeví i v paletě náhledů). Klikněte na položku **Použít** z kontextového menu aktuálního pohledu pro aplikaci změn na daný snímek nebo na položku **Použít na všechny** pro aplikaci změn na všechny snímky série.

7.1.1 Nástrojový dialog Window/level

Nástrojový dialog **Window/level** (viz obr. 155) je standardně zadokovaný v záložce nástrojového panelu s ikonou .

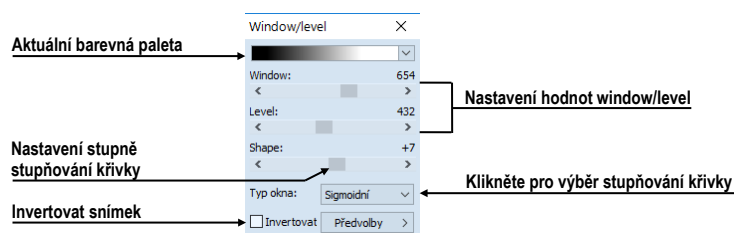

obr. 155 – Nástrojový dialog Window/level

Tento nástrojový dialog slouží k zobrazení a úpravu hodnot window/level aktuálního pohledu. Pro změnu hodnot window, level a shape aktuálního pohledu použijte **Window**, **Level** a **Shape** posuvníky. Změny provedené šoupátkem **Window**, **Level** a **Shape** definují úroveň kontrastu zobrazených obrazových dat. Provedené změny

zůstávají platné do výběru jiné snímky z palety náhledů, kdy se hodnoty window a level nastaví podle vybrané snímky.

Pomocí tohoto dialogu máte možnost měnit typ stupňování barevné palety výběrem položky ze seznamu **Typ okna**, aplikovat předdefinovanou window/level předvolbu pomocí tlačítka **Předvolby** nebo invertovat aktuální paletu barev zaškrtnutím políčka **Invertovat**.

7.1.2 Barevná paleta

Při zobrazení obrázku v pohledu se automaticky použije barevná paleta, která je zvolena jako předdefinovaná pro danou modalitu v nastaveních aplikace (viz 4.2 Nastavení podle modalit). Tuto barevnou paletu můžete následně měnit pro celý segment, ve kterém je pohled umístěn.

Pro změnu barevné palety zvolte jednu z nabídky barevných palet (viz obr. 156). Změna palety se projeví ve všech pohledech aktuálního segmentu kromě připnutých pohledů, které používají vlastní nastavení palety.

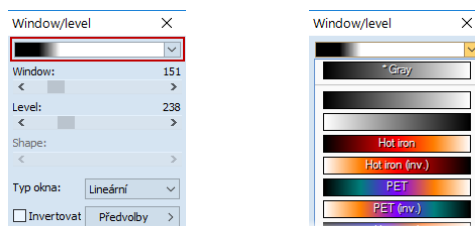

obr. 156 – Výběr barevné palety

Barevnou paletu segmentu můžete změnit také pomocí náhledu barevné palety, který je zobrazen po straně segmentu:

1. Ubezpečte se, že náhled palety je viditelný. Pro zobrazení náhledu zvolte **Pohled**  **Paleta barev** z hlavního menu.
2. Klikněte pravým tlačítkem myši na náhled palety. Zobrazí se nabídka palet, které jsou k dispozici.
3. Zvolte jednu z nabízených barevných palet.

7.1.3 Window/level změny

TomoCon poskytuje čtyři různé režimy aplikování změn hodnot window/level. Viditelný rozsah obrazových údajů (window) může být specifikovaný následujícími způsoby (typy):

- Window/level – window hodnota definuje šířku a level hodnota definuje střed rozsahu obrazových údajů zobrazených v pohledu.

- Low/Up – Low hodnota definuje dolní hranici a Up hodnota definuje horní hranici rozsahu obrazových údajů zobrazených v pohledu.
- Low/Up [%] – Low hodnota definuje v procentech dolní hranici a Up hodnota definuje v procentech horní hranici rozsahu obrazových údajů zobrazených v pohledu (viz obr. 157).
- Kontrast/Jas – tento režim je dostupný pouze pro VOI LUT window/level předvolby, přičemž ho není možné změnit na jiný režim. Namísto měnění šířky a pozice viditelného rozsahu obrazových údajů kontrast a jas mění šířku a polohu VOI look up tabulky (viz 7.1.5 VOI LUT), definované window/level předvolbou.

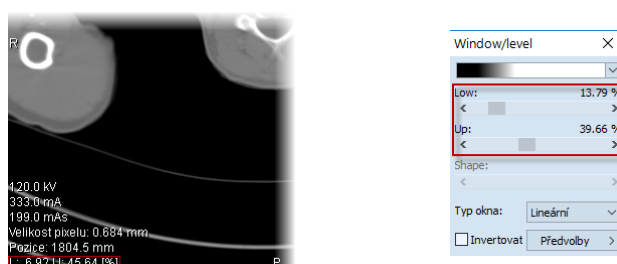

obr. 157 – Window/level nástrojový dialog a pohled s LU[%] režimem

Pro změnu aktuálního režimu vyberte nový režim ze seznamu **Změna okna** v dialogu **Možnosti** záložka **Modality** (viz 4.2 Nastavení podle modalit). Podle aktuálního režimu (pro snímky vybrané modalit) se následně formátují i window/level texty v pohledech a hodnoty ovládacích prvků ve **Window/level** nástrojovém dialogu (viz obr. 157).

7.1.4 Typ barevné palety

Barevná paleta, která se používá pro zobrazování obrazových údajů, je reprezentovaná barevným gradientem, tzv. přechodem mezi jednotlivými barvami. Na základě barevné palety se vykonává přepočítání obrázkových údajů (hodnoty pixelů) na hodnoty, které se zobrazují v pohledu. Gradient barevné palety může být modifikovaný změnou typu jeho tvarové křivky. Změnou tohoto typu stupňování se barevný gradient mírně mění, čím se dosahuje jemnější viditelnost detailů v pohledu.

TomoCon poskytuje lineární, sigmoidní a exponenciální typ stupňování barevné palety. Sigmoidní a exponenciální typ stupňování palety může být jemně modifikovaný specifikováním shape hodnoty ve **Window/level** nástrojovém dialogu, ve kterém je zobrazený i aktuální typ používané palety.

Pro změnu aktuálního typu stupňování barevné palety klikněte na tlačítko **Typ okna** v nástrojovém dialogu **Window/level** (viz obr. 158) a ze zobrazeného seznamu vyberte nový požadovaný typ:

- **Lineární** – gradient v barevné paletě se mění lineárně.
- **Sigmoidní** – gradient v barevné paletě se mění podle sigmoidní křivky.
- **Exponenciální** – gradient v barevné paletě se mění podle exponenciální křivky.
- **Histogram EQ** – speciální typ nazývaný také ekvalizace (vyrovnání) histogramu. Použití této metody nastaví optimální kontrast, co znamená, že obrazové intenzity snímky budou v celém rozsahu rovnoměrně rozložené. Tento typ je velmi vhodné použít pro přeexponované nebo podexponované snímky.

Pro aktuální typ **Sigmoidní** nebo **Exponenciální** je v nástrojovém dialogu **Window/level** povolený i **Shape** posuvník, který můžete použít k modifikování shape hodnoty pro window/level nastavení v aktuálním pohledu.

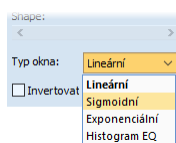

obr. 158 – Změna typu stupňování barevné palety

7.1.5 VOI LUT

Některé snímky mohou obsahovat DICOM informaci o tom, jak mají být obrazové údaje uživateli prezentované. Tato informace je specifikovaná tabulkou (podle DICOM), která se nazývá VOI LUT (Values Of Interest Look Up Table) a specifikuje přepočtení vstupujících pixelových hodnot snímku na hodnoty zobrazované v pohledu (tzn. používá se místo přepočtových křivek typu lineární, sigmoidní, exponenciální).

Když DICOM informace snímku obsahují VOI LUT tabulku, potom je tato informace implicitně použita pro zobrazení snímku v pohledu. V takovém případě je přidána do seznamu **Typ okna** ve **Window/level** nástrojovém dialogu možnost **VOI LUT Data** (viz obr. 159).

V případě aktivního typu **VOI LUT Data** nejsou hodnoty window, level a shape použitelné. Namísto jejich nastavování měníte **Kontrast** (místo **Window**) a **Jas** (místo **Level**). Hodnoty posuvníků v nástrojovém dialogu **Window/level** slouží na upravování kontrastu a jasu obrazových údajů v aktuálním pohledu v rozsahu -100% až 100%. Standardně jsou tyto hodnoty nastavené na 0%, což znamená, že v pohledu je viditelný celý rozsah obrazových údajů.

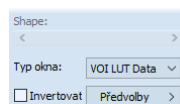

obr. 159 – Aktivní typ okna VOI LUT Data

7.1.6 Window/level předvolby

Pro rychlé a komfortní nastavení window/level hodnot poskytuje TomoCon možnost aplikování předdefinovaných window/level předvoleb. Window/level předvolba je skupina přesně definovaných hodnot pro window, level a shape, přičemž některé předvolby můžou být definované i v DICOM informacích snímku. Aplikováním libovolné window/level předvolby se použijí všechny její hodnoty najednou v aktuálním pohledu.

TomoCon poskytuje předdefinované window/level předvolby pro každou modalitu, ale umožňuje i vytvářet vlastní předvolby. Každé takovéto předvolbě potom můžete přiřadit vlastní jméno a klávesovou zkratku (F2-F9).

Každému zobrazenému snímku nabízí TomoCon seznam okamžitě použitelných předvoleb, který je přístupný přes podmenu **Window/level předvolby** kontextového menu aktuálního pohledu nebo z rozbalovacího seznamu zobrazeného po kliknutí na tlačítko **Předvolby** ve **Window/level** nástrojovém dialogu. Předdefinované window/level předvolby pro modalitu jsou od DICOM window/level předvoleb oddělené čarou (separátorem).

Pro aplikování window/level předvolby vyberte odpovídající položku ze seznamu předvoleb z kontextového menu pohledu nebo ze seznamu ve **Window/level** nástrojovém dialogu. Pokud je k předvolbě přiřazená klávesová zkratka (F2 – F9), předvolbu aplikujete stlačením odpovídající klávesy.

Pro definování nové předvolby postupujte podle následujících kroků:

1. Do aktuálního pohledu vyberte snímek, pro který si přejete vytvořit předvolbu.
2. Klikněte na tlačítko **Předvolby** ve **Window/level** nástrojovém dialogu a v zobrazeném seznamu vyberte položku **Nová předvolba...** (viz obr. 160).

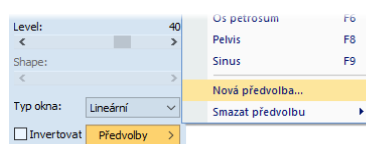

obr. 160 – Vytvoření nové window/level předvolby

3. Následně se zobrazí dialog **Window/level předvolba**. Počáteční hodnoty pro window, level, shape a typ stupňování palety jsou stejné jako hodnoty aktuálního pohledu (viz obr. 161).
4. Zadejte název nové předvolby do políčka **Jméno předvolby**
5. Vyberte typ presetu kliknutím na tlačítko **Typ**. Následně v závislosti na zvoleném typu presetu definujte jeho nové hodnoty. Pro WL typ definujte window, level a shape. Pro LU typ definujte low, up a shape, případně procentuální low/up hodnoty.

6. Definujte pro novou předvolbu klávesovou zkratku kliknutím na tlačítko **Klávesa**.
7. Novou předvolbu uložíte kliknutím na tlačítko **OK**.

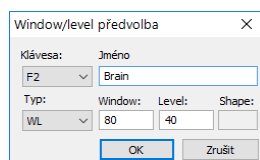

obr. 161 – Dialog Window/level předvolba – definování nové předvolby

Pro odstranění předdefinované předvolby postupujte podle následujících kroků:

1. Klikněte na tlačítko **Předvolby** v nástrojovém dialogu **Window/level**.
2. Následně se zobrazí rozbalovací seznam a pod položkou **Smazat předvolbu** můžete najít všechny předdefinované předvolby, které je možné smazat.
3. Klikněte na předvolbu, kterou chcete odstranit (viz obr. 162).

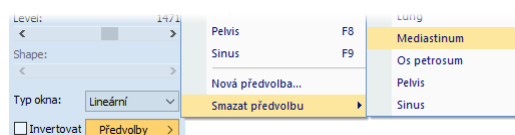

obr. 162 – Smazání window/level předvolby

Alternativně můžete vytvářet, měnit nebo mazat existující window/level předvolby i v záložce **Modality** dialogu **Možnosti** (viz 4.2 Nastavení podle modalit).

7.1.7 Invertování palety barev

Pro zobrazení invertovaného snímku v pohledu umožňuje TomoCon použití invertované barevné palety, kdy jsou jednotlivé barvy v barevném přechodu palety seřazené v opačném pořadí.

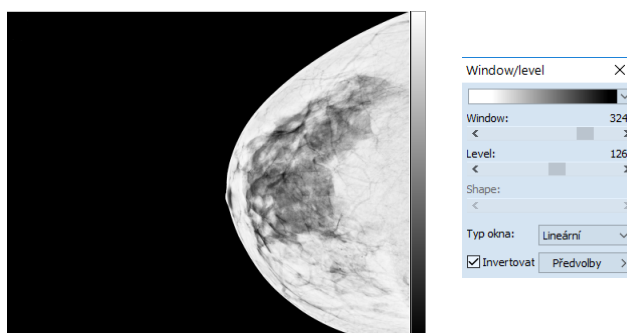



obr. 163 – Invertovaný pohled (možnost Neinvertovat vzduch v pozadí je aktivní)

Pro invertování aktuální barevné palety zaškrtněte zaškrťovací políčko **Invertovat** v nástrojovém dialogu **Window/level**. Pro obnovení původní barevné palety odškrtněte zaškrťovací políčko **Invertovat**.

Když snímek v aktuálním pohledu obsahuje DICOM informaci o vzduchu na pozadí a zároveň je možnost **Neinvertovat vzduch v pozadí** v dialogu **Možnosti** zaškrtnutá, snímek bude invertován s výjimkou prázdných vzduchových oblastí (viz obr. 163).

7.1.8 Změny Window/level pomocí myši

Pro změnu window a level hodnot bez použití nástrojového dialogu **Window/level** umožňuje TomoCon jejich změnu pomocí myši. Pro aktivaci tohoto módu klikněte na položku  **Window/level** v podmenu **Snímek** hlavního menu aplikace nebo v kontextovém menu aktuálního pohledu (kurzor myši se změní na ). Následně klikněte do pohledu a pohybujte myší (současně držte levé tlačítko myši) horizontálně (mění se window) nebo vertikálně (mění se level), přičemž se změny hodnot window a level aplikují okamžitě v aktuálním pohledu.

Jinou možností, jak měnit hodnoty window a level, je použít funkci window/level výřez. Pro aktivaci této funkce klikněte na položku **Window/level výřez** v podmenu **Snímek** hlavního menu aplikace nebo v kontextovém menu aktuálního pohledu. Po aktivování se kurzor myši změní na . Následně stlačte levé tlačítko myši a jejím posunem definujte obdélníkovou oblast pro výpočet window a level hodnot. Jejím definování můžete kdykoliv přerušit stlačením tlačítka **Esc**. Když tlačítko myši uvolníte, hodnoty window a level se nastaví tak, aby byl dosažen optimální kontrast v definované obdélníkové oblasti.

7.2 Změna velikosti snímku

Zvětšováním snímku dochází k změně zvětšovacího faktoru v aktuálním pohledu, což umožňuje prohlížet i nejjemnější detaily snímky, například při diagnostikování malých struktur, konturování nebo při definování referenčních bodů. Pro změnu tohoto zvětšovacího faktoru v pohledu můžete použít jeden z následujících způsobů:

- Posun myši v pohledu s aktivní funkcí zvětšit nebo zvětšit výřez.
- Otáčením kolečka myši se současně stlačenou klávesou **Ctrl**.
- Použití nástrojový dialog **Zvětšení** dostupný na panelu nástrojů (viz 7.2.1 Nástrojový dialog Zvětšení).

Způsob interpretace zvětšovacího faktoru je závislý od aktuálně zvoleného zvětšovacího režimu, který určuje velikost škálování snímku v pohledu. Na rozdíl od zvětšovacího faktoru, zvětšovací režim není součástí nastavení pohledu, ale je globálně nastavený pro celý TomoCon (kromě mamografického módu).

TomoCon poskytuje následující režimy zvětšování (za předpokladu, že faktor zvětšení nebyl změněný a jeho hodnota je 100%):

- **Přizpůsobit pohledu.** Snímek se zobrazí tak, že je v pohledu celý viditelný.
- **Skutečná velikost.** Snímek se zobrazí tak, že 1 mm v reálných souřadnicích snímku odpovídá 1 mm na obrazovce monitoru.
- **Stejná velikost.** Snímek se zobrazí tak, že největší snímek (ze všech zobrazených) je celý zobrazený v pohledu, a ostatní snímky jsou vzhledem k němu zobrazené ve stejné velikosti.
- **Pixel na pixel.** Každý snímek je zobrazený tak, že jeden pixel obrazovky monitoru zobrazuje jeden pixel snímku. Pokud je aktuální tento režim a vykoná se změna zvětšovacího faktoru (například použitím zvětšovacích funkcí nebo kolečka myši), automaticky bude režim zvětšování změněn na **Přizpůsobit pohledu**.

Použití režimů **Stejná velikost** a **Skutečná velikost** vyžaduje, aby byly všechny používané monitory kalibrované (potřebná informace o fyzické velikosti monitorů). Pro kalibraci monitoru použijte dialog **Možnosti** (viz 4.7 Monitory).

Identifikace aktuálně vybraného režimu zvětšení a velikosti zvětšovacího faktoru může být zobrazena jako jedna položka v textech pohledu (viz obr. 164).

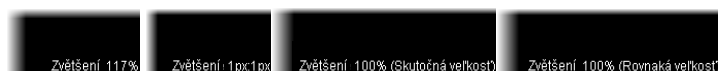

obr. 164 – Režimy zvětšení v textech pohledu

Při zvětšování snímku v pohledu může nastat situace, kdy jsou některé části snímku umístěné mimo pohled. Pro jejich zobrazení je potřebné upravit polohu snímku jeho posunutím v pohledu. Změnu polohy snímku v pohledu můžete uskutečnit použitím myši s aktivní funkcí posunu (viz 7.2.3 Posun pomocí myši).

Změny velikosti a polohy snímku v aktuálním pohledu jsou automaticky aplikované na všechny snímky podle aktuálního rozsahu vybraného v části **Rozsah** ve stavovém řádku. Tento rozsah může být nastavený na segment, sérii, studii nebo na všechny pohledy ve všech pracovních plochách. Změnu můžete také aplikovat na samotný snímek nebo celou sérii (změna se projeví i v paletě náhledů). Pro aplikaci změn pouze na daný snímek zvolte položku **Použit** v kontextovém menu aktuálního pohledu nebo položku **Použit na všechny** pro aplikaci změn na všechny snímky série.

Pro zvětšení poskytuje TomoCon také funkci lupy, která umožňuje zobrazit určitou zvětšenou oblast v zvláštním okně bez toho, abyste v pohledu změnili faktor zvětšení (viz 7.2.4 Lupa).

7.2.1 Nástrojový dialog Zvětšení

Nástrojový dialog **Zvětšení** (viz obr. 165) je standardně zadokovaný do záložky panelu nástrojů s ikonou .

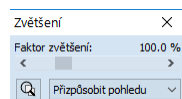

obr. 165 – Nástrojový dialog Zvětšení

Faktor zvětšení je možné měnit posuvníkem **Faktor zvětšení**. Hodnotu faktoru můžete měnit v rozsahu od 50% až do 1600%. Nový faktor se v aktuálním pohledu aplikuje okamžitě a jeho aktuální hodnotu zobrazuje text na pravé straně posuvníku. Střed zvětšování určuje aktuální zarovnání v pohledu. V případě centrování v pohledu se snímek v pohledu zvětšuje ze středu rovnoměrně všemi směry. Stejný efekt má i otáčení kolečka myši se současně stisknutou klávesou **Ctrl**.



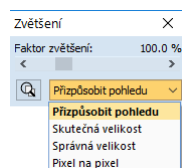

Aktuální režim zvětšování můžete změnit pomocí tlačítka, které se nachází pod posuvníkem **Faktor zvětšení** (viz obr. 166) a které zobrazuje aktuální režim. Pokud změníte aktuální režim na typ **Pixel na pixel**, posuvník **Faktor zvětšení** bude zakázán.





obr. 166 – Výběr aktuálního režimu zvětšování

7.2.2 Zvětšení pomocí myši

Když si přejete měnit hodnotu zvětšovacího faktoru pouze použitím myši (bez použití nástrojového dialogu **Zvětšení**), aktivujte funkci zvětšit nebo zvětšit výřez pomocí podmenu **Snímek** v hlavním menu nebo v kontextovém menu pohledu:

- Pro aktivaci funkce zvětšit vyberte položku  **Zvětšit** (kurzor myši se změní na ). Klikněte do pohledu a posouvejte myš vertikálně. Snímek se bude ihned zvětšovat (zmenšovat) tak, že kliknutý bod zůstane na původní pozici. Tento způsob je vhodný pro přiblížení konkrétního detailu snímku.
- Pro aktivaci funkce zvětšit výřez vyberte položku  **Zvětšit výřez** (kurzor myši se změní na ). Klikněte do pohledu a posouvejte myš (se současným stlačeným tlačítkem myši) pro nakreslení obdélníku. Aktuálně definovaný obdélník můžete zrušit klávesou **Esc**. Když tlačítko myši uvolníte, oblast ohraničená nakresleným obdélníkem se zvětší na velikost celého pohledu.

7.2.3 Posun pomocí myši



Jestliže chcete na zvětšeném snímku zobrazit detail, který je mimo aktuální pohled, posuňte snímek pomocí funkce **Posunout** z hlavního podmenu **Snímek** nebo stisknutím ikony  **Posunout** na kontextovém panelu. Kurzor myši bude mít tvar .

Pro požadovaný přesun stiskněte levé tlačítko myši na místě, které chcete přesunout (kurzor myši bude mít tvar ) , a posunujte myš. Snímek se bude posouvat spolu s myší. Pro ukončení přesunu uvolněte levé tlačítko myši.

7.2.4 Lupa

Funkce lupy umožňuje zvětšit určitou část snímku ve zvláštním okně bez zvětšení celého snímku. Polohu tohoto okna a tím i zvětšené části můžete měnit pomocí myši.

Pro aktivování lupy postupujte podle následujících kroků:

1. Stlačte tlačítko **Lupa** v nástrojovém dialogu **Zvětšení** nebo vyberte položku  **Lupa** z kontextového menu pohledu (kurzor se změní na ).
2. Klikněte a držte levé tlačítko myši nad místem snímku, které chcete zvětšit. Na místě kurzoru myši se objeví okno lupy, které zobrazí zvětšenou část snímku (viz obr. 167a). Pohybováním myši v rámci aktuálního pohledu se mění i poloha lupy a část snímku, kterou lupa zobrazuje.

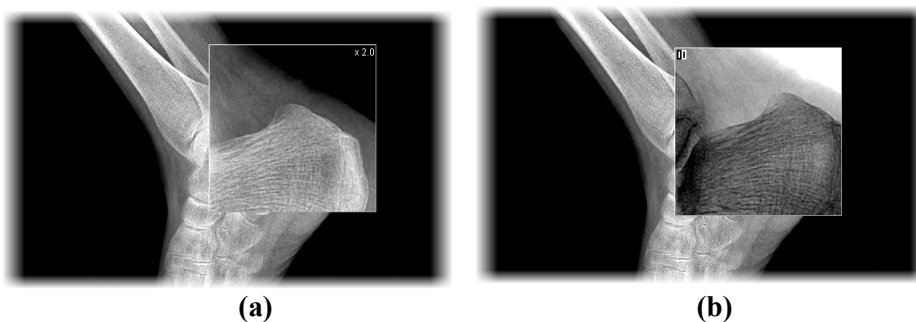

obr. 167 – Zobrazené okno lupy - standardní (a), invertované (b)

3. Pro změnu zvětšovacího faktoru v lupě stlačte klávesu **Ctrl** a otáčejte kolečkem myši. Takto můžete upravit zvětšovací faktor lupy až na hodnotu 8. Po změně se aktuální hodnota faktoru zobrazí v pravém horním rohu lupy.
4. Invertovat zobrazený snímek v lupě můžete stlačením klávesy **Tab**. Invertování obrazu zrušíte opětovným stlačením klávesy **Tab**.
5. Když tlačítko myši uvolníte, lupa se automaticky zruší.

7.3 Filtrování snímků

TomoCon umožňuje odstranění šumu anebo zvýraznění určitých struktur ve snímcích pomocí více druhů obrazových filtrů. Pro jejich aplikaci použijte nástrojový dialog **Filtr** (viz obr. 168) nástrojového panelu.

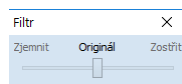

obr. 168 – Nástrojový dialog Filtr

Pro aplikaci filtru na snímku vyberte pohled, ve kterém se nachází snímek pro filtrování. Následně vyberte stupeň zjemnění anebo zostření použitím posuvníku v tomto dialogu (levá strana pro zjemnění, pravá strana pro zostření, střední poloha pro vypnutí filtrování), viz obr. 169.

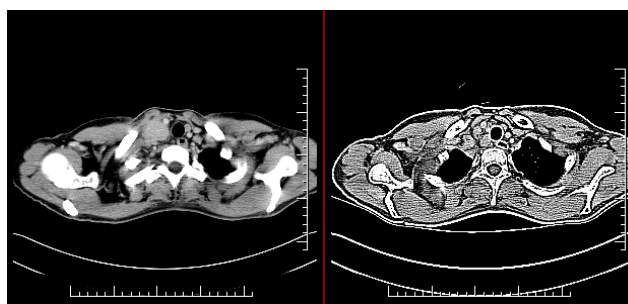

obr. 169 - Aplikace různých stupňů filtrování na snímek

7.4 DSA - Digital Subtraction Angiography

DSA mód zobrazení je možné použít pro zobrazení víceobrázkového snímku, který obsahuje sekvenci obrázků s nástřikem a bez nástřiku kontrastní látky. Výsledný DSA obrázek takového snímku je zobrazen jako rozdíl mezi aplikačním (s nástřikem) a maskovacím obrázkem (bez nástřiku). Rozdělení obrázků snímku na maskovací a aplikační je možno provést následujícími způsoby:

- Automaticky, kdy snímek obsahuje DICOM informace o vyšetření, a rozdělení je provedeno automaticky po otevření pacienta (viz 7.4.1 Automatický DSA mód).
- Manuálně, kdy je potřeba rozdělení obrázků provést manuálně (viz 7.4.2 Manuální DSA mód).

7.4.1 Automatický DSA mód

Otevřete studii pacienta, která obsahuje víceobrázkový snímek s DICOM informacemi o DSA vyšetření. Po zobrazení takového snímku je v závislosti na nastavení položky **Vždy aplikovat DSA** v záložce **Všeobecné** dialogu **Možnosti** (viz 4.1 Všeobecná

nastavení) automaticky zapnut DSA mód zobrazení pro všechny typy pohledů, kde se snímek zobrazí.

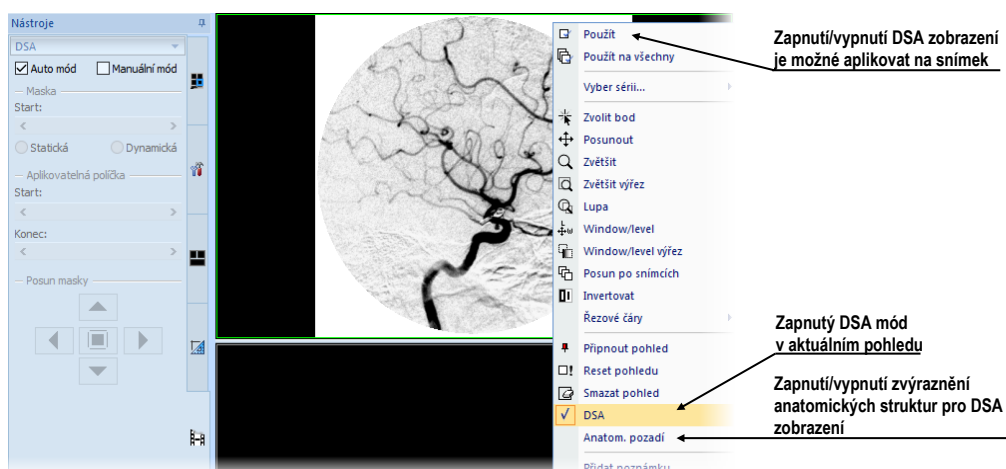

obr. 170 – Automatický DSA mód

V případě potřeby můžete zapnutý DSA mód zobrazení v aktuálním pohledu vypnout pomocí kontextového menu pohledu kliknutím na položku **DSA**. Provedenou změnu v aktuálním pohledu můžete následně aplikovat i na snímek kliknutím na položku **Použit** (což se následně projeví v paletě náhledů) nebo na všechny snímky aktuální série kliknutím na položku **Použit na všechny** v kontextovém menu pohledu.

7.4.2 Manuální DSA mód

Pro aktivování manuálního DSA modu použijte nástrojový dialog **DSA**, který je standardně zadokovaný v záložce nástrojového panelu s ikonou . Pro jeho zobrazení klikněte na záložku anebo klikněte na položku **DSA...** v podmenu **Nástroje** hlavního menu. Dále pokračujte podle následujících kroků:

1. Otevřete studii pacienta, která obsahuje víceobrázkový snímek bez DICOM informací o DSA vyšetření. Vyberte víceobrázkový snímek do aktuálního pohledu.
2. Klikněte na **Manuální mód** v **DSA** nástrojovém dialogu (viz obr. 171). V aktuálním pohledu se následně aktivuje manuální DSA mód zobrazení snímku podle následujících parametrů nastavených v tomto dialogu:
 - **Maska** - číslo obrázku snímku (**Start**), kterým začíná maska (sekvence obrázků bez nástřiku):

Statická - maska pro všechny aplikační obrázky představuje jen jeden obrázek (vybraný startovací obrázek).

Dynamická - maskovací obrázek se dynamicky mění pro každý aplikační obrázek.

- **Aplikovatelná políčka** - sekvence obrázků snímku (s nástřikem kontrastní látky), od kterých se odpočítává maskovací obrázek. **Start** je číslo prvního aplikačního obrázku a **Počet** definuje počet aplikačních obrázků.
- **Posun masky** - posun maskovacího obrázku vzhledem k aplikačnímu obrázku.

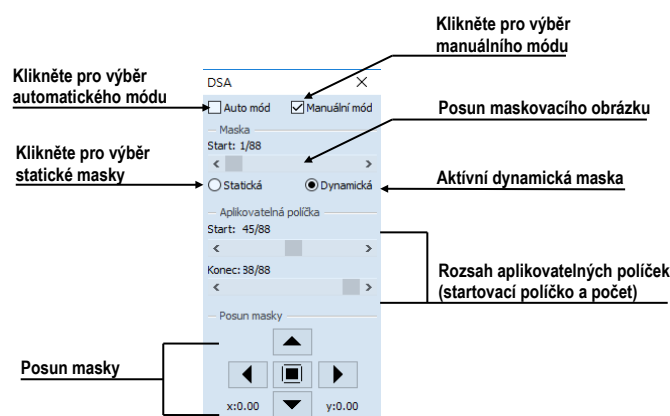

obr. 171 – Manuální DSA mód

Změny v těchto nastaveních se okamžitě aplikují na snímek v aktuálním pohledu. Pokud se potřebujete vrátit k původním nastavením, klikněte na položku **Auto mód** a nastavení se změní podle původních DICOM nastavení snímku.

7.5 Řezové čáry

Řezové čáry představují průsečíky rovin jednotlivých řezů jedné série s rovinou vybraného snímku z jiné série, na které se zobrazují. Funkci **Řezové čáry** je možno využít při libovolných sériích, mezi kterými je vytvořena registrace (viz 18 Registrace).

Otevřete pacienta s vícerymi sériemi a registracemi mezi nimi. Ze zmenšených náhledů vyberte v sérii snímek, ve kterém se mají řezové čáry zobrazit. Aktivujte funkci **Řezové čáry** kliknutím na položku **Řezové čáry**, která se zobrazí v kontextovém menu kliknutím na pravé tlačítko myši v aktuálním okně, případně výběrem podmenu **Pohled/Řezové čáry** v programovém menu (viz obr. 172).

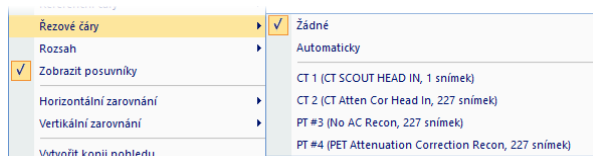

obr. 172 – Menu Pohled/Řezové čáry

Z nabídky **Řezové čáry** zvolte požadovanou sérii pacienta. Výběrem série pacienta se v aktuální sekvenci pohledů zobrazí řezové čáry vybrané série, tzv. standardní řezové

čáry (pokud nejsou roviny řezů rovnoběžné). Standardní řezové čáry se zobrazí jako přímky s popisem série a jejího konkrétního snímku (viz obr. 173). Barva a tvar těchto přímek závisí na nastavení pro standardní řezové čáry v nastaveních TomoConu (viz 4.4 Nastavení barev).

Při výběru snímku ze zvolené série v jiném okně se zobrazí jeho pozice v okně se zvolenými řezovými čarami (aktuální řezová čára). Aktuální řezová čára je zobrazena jako přímka, jejíž barva a tvar závisí na nastavení pro aktuální řezové čáry v nastaveních TomoConu (viz 4.4 Nastavení barev). Aktuální řezové čáry se automaticky změní při změně snímku zvolené série. Vybrané řezové čáry se zobrazí i při posouvání jednotlivých snímků série pacienta se zobrazenými řezovými čarami (pokud nejsou roviny řezů rovnoběžné).

V jedné sekvenci snímků lze zobrazit řezové čáry více sérií současně - zvolením sérií ze seznamu sérií v menu **Řezové čáry**.

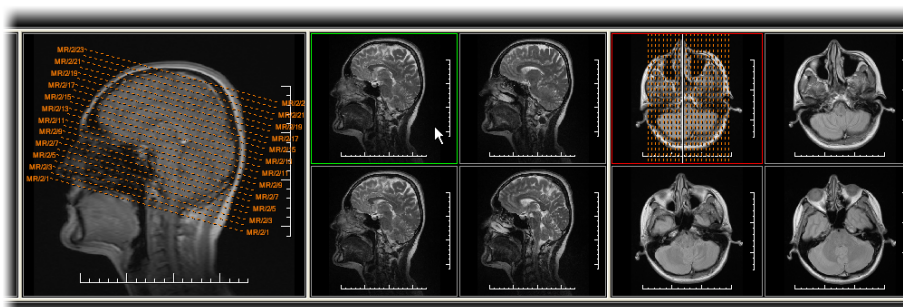

obr. 173 – Zobrazené řezové čáry na pracovní ploše

Také lze zobrazit řezové čáry současně ve více sekvencích nebo pohledech. V každé sekvenci klikněte pravým tlačítkem myši na libovolný pohled se snímkem, zvolte **Řezové čáry** a registrovanou sérii.

V případě, že se řezové čáry nezobrazí, znamená to, že mezi sériemi nejsou vytvořeny registrace nebo roviny řezů jsou rovnoběžné (nepřetínají se).

7.5.1 Zrušení řezových čar

V menu **Řezové čáry** (viz obr. 172) je předdefinovaná položka **Žádné**, to znamená, že řezové čáry se nezobrazí. Po aktivování řezových čar se kliknutím na tuto položku zobrazené řezové čáry vypnou (klikněte na pravé tlačítko myši, zvolte **Řezové čáry/Žádné**).

Řezové čáry lze vypnout i opětovným potvrzením zvolené série z menu **Řezové čáry**.

7.5.2 Automatický mód

V aktuálním okně klikněte pravým tlačítkem myši a zvolte v menu **Řezové čáry** (viz obr. 172) položku **Automaticky**. Při zobrazení snímku libovolné série pacienta v jiném okně se automaticky zobrazí řezové čáry jeho série v původním okně a samotný snímek jako aktuální řezová čára. Aktuální řezové čáry se automaticky změní při změně snímku v okně.



7.5.3 Tisk řezových čar

Po zobrazení řezových čar se dají tyto spolu se snímkem vytisknout na Microsoft Windows tiskárně nebo DICOM tiskárně (viz 19 Tisk obrazových údajů).

7.6 Referenční čáry

Referenční čáry zobrazují průsečnici mezi rovinou aktuálního pohledu a rovinami ve všech zbývajících zobrazených pohledech, na kterých lze vypočítat průsečnice. Navíc lze zobrazit také první a poslední snímek zobrazovaný v segmentu (viz obr. 174).

Pro zobrazení nebo skrytí referenčních čar:

1. Zobrazte podmenu **Pohled/Referenční čáry** z hlavního menu.
2. Klikněte na položku  **Aktuální** pro zobrazení nebo skrytí průsečnice s aktuálním pohledem.
3. Klikněte na položku  **První a poslední** pro zobrazení nebo skrytí indikace prvního a posledního snímku v segmentu.

Viditelnost referenčních čar se dá ovládat také ze speciálního panelu nástrojů, který se zobrazuje při kontextovém menu pohledu (viz 3.1.4 Kontextové menu pohledu) nebo z panelu nástrojů **Rychlý přístup** (viz 3.2.2 Panel nástrojů Rychlý přístup), když je patřičně nakonfigurován.

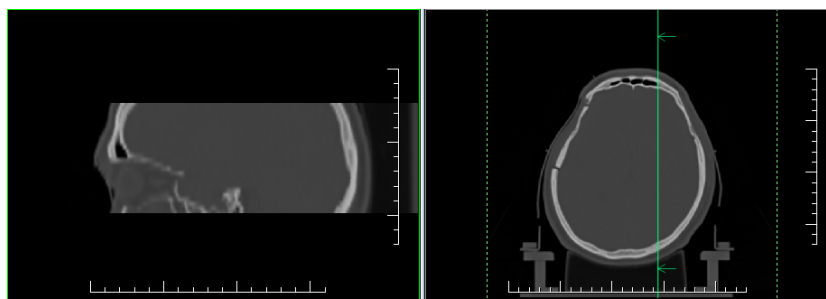

obr. 174 – Referenční čáry na aktuálním pohledu (sagitální MPR vlevo)

Referenční čáry mezi různými sériemi se zobrazí pouze v případě, kdy je definována příslušná registrace. Pokud je rovina pohledu rovnoběžná s rovinou aktuálního pohledu,

referenční čáry se nezobrazí. Barvu a styl referenčních čar je možno nastavit v nastaveních aplikace (viz 4.4 Nastavení barev a stylů).

7.7 Skupiny klíčových objektů

Skupiny klíčových objektů (Key Object Selection – KOS) poskytují mechanismus pro označení klinicky důležitých snímků v otevřené studii. Každá skupina je definována jménem autora, popisem a odkazem na vybrané snímky nebo jiné objekty ze studie. Snímky definované skupiny klíčových objektů, včetně popisu, je možné kdykoliv po otevření studie velmi rychle a jednoduše zobrazit. Všechny uložené skupiny klíčových objektů studie jsou vždy automaticky otevřeny spolu s danou studií. Každá uložená skupina je určena jen pro čtení. Upravovat je možné jen skupinu, která ještě nebyla uložena.

7.7.1 Definování nové skupiny klíčových objektů

Pro definování nové skupiny klíčových objektů klikněte na položku **★ Skupina klíčových objektů** v hlavním panelu nástrojů. Pro novou skupinu následně zadejte **Popis** a **Autora** (viz obr. 175).

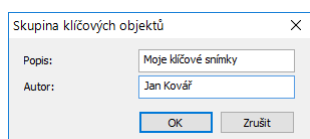

obr. 175 – Dialog Skupina klíčových objektů

Nově vytvořená skupina se přidá mezi otevřené skupiny klíčových objektů studie a je automaticky vybrána jako aktuální. To znamená, že je možné okamžitě přidávat klíčové snímky do této skupiny.

Pro zobrazení seznamu editovatelných skupin a aktuálně vybrané skupiny klikněte na šipku v tlačítku **★ Skupina klíčových objektů** v hlavním panelu nástrojů (viz obr. 176).

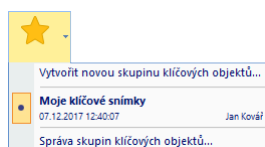

obr. 176 – Seznam všech editovatelných skupin klíčových objektů

7.7.2 Správa skupin klíčových objektů

Pro zobrazení seznamu editovatelných skupin všech otevřených studií klikněte na šipku v tlačítku **★ Skupina klíčových objektů** v hlavním panelu nástrojů (viz obr. 177).

Každá skupina klíčových snímků je v seznamu identifikována svým popisem, autorem, datem a časem jejího vytvoření. Seznam zobrazuje jen skupiny, které ještě nebyly uloženy a je možné jejich obsah upravovat. Po uložení studie se automaticky uloží i všechny editovatelné skupiny a následně je možné tyto skupiny již jen zobrazovat. Pro úpravu takto uložené skupiny je potřeba vytvořit kopii uložené skupiny.

Aktuálně vybraná skupina klíčových objektů je v seznamu zvýrazněná a jen obsah takovéto skupiny je možné upravovat (přidávat nebo odebírat klíčové snímky). Pro změnu aktuálně vybrané skupiny klikněte v zobrazeném seznamu na jinou požadovanou skupinu.

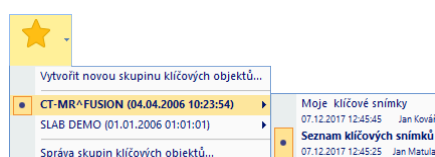

obr. 177 – Seznam editovatelných skupin klíčových objektů (otevřeno je více studií)

Pro zobrazení správy všech otevřených skupin klíčových objektů (včetně skupin určených jen pro čtení) klikněte na položku **Správa skupin klíčových objektů...** v zobrazeném menu (viz obr. 177). V zobrazeném dialogu je možné:

- Vytvořit novou skupinu klíčových objektů ve vybrané studii (tlačítko **Nová...**)
- Editovat vybranou skupinu, konkrétně změnit autora nebo popis skupiny. V případě skupiny, určené jen pro čtení, je možné přímo vytvořit revidovanou verzi původní skupiny (tlačítko **Editovat...**).
- Odstranit vybranou skupinu klíčových objektů. Skupina bude přímo odstraněna i z Lokálních studií (tlačítko **Smazat**).

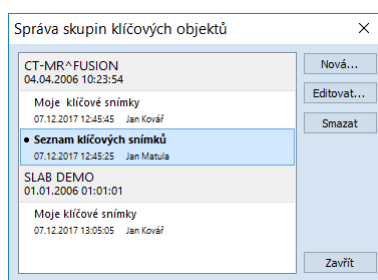

obr. 178 – Správa skupin klíčových objektů

7.7.3 Přidání/odstranění snímků ve skupině klíčových objektů



Pro přidání snímku do skupiny klíčových objektů:

1. V aktuálním pohledu zobrazte požadovaný snímek a vytvořte novou skupinu (viz 7.7.1 Definování nové skupiny klíčových objektů) případně vyberte požadovanou skupinu klíčových objektů jako aktuální pomocí KOS menu v

hlavním panelu nástrojů nebo použitím správy skupin klíčových objektu (viz 7.7.2 Správa skupin klíčových objektů).

2. Klikněte na KOS ikonu (hvězdičku) v pohledu.

Barva identifikační ikony v pohledu (viz obr. 179) zobrazuje vztah mezi snímkem v pohledu a aktuálně vybranou skupinou klíčových objektů:

-  Žlutá hvězdička indikuje, že snímek patří do aktuálně vybrané skupiny klíčových objektů. Pro odstranění snímku ze skupiny klikněte na tuto ikonu.
-  Transparentní hvězdička indikuje, že snímek nepatří do žádné skupiny klíčových objektů. Pro vložení snímku do aktuálně vybrané skupiny klikněte na tuto ikonu.
-  Modrá hvězdička indikuje, že snímek patří do jiné skupiny, než je aktuálně vybraná. Pro přidání snímku do aktuálně vybrané skupiny klíčových objektů klikněte na tuto ikonu.



obr. 179 – KOS identifikace v pohledu

7.7.4 Skupiny klíčových objektů v paletě náhledů

Všechny skupiny klíčových objektů otevřené studie jsou automaticky zobrazovány v paletě náhledů jako samostatná záložka s ikonou . Každá skupina je zobrazena jako samostatná část se záhlavím, informujícím o počtu snímků ve skupině a jejím popisu (viz obr. 180).

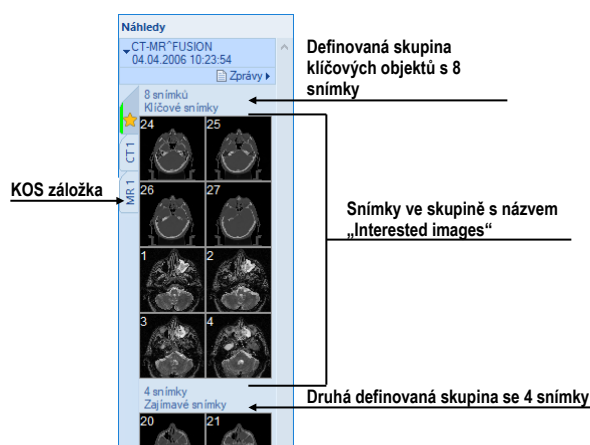

obr. 180 – Skupiny klíčových objektů v paletě náhledů

Pro zobrazení snímků definované skupiny KOS ve studii klikněte na KOS záložku dané studie v paletě náhledů (ikona ★) a klikněte na klíčový snímek. Klíčový snímek se zobrazí v aktuálním pohledu, ve speciálním KOS zobrazovacím modu pohledu. V tomto modu je možné procházet všechny klíčové snímky dané skupiny pouhým pohybem kolečka myši. Pro deaktivování tohoto modu v pohledu klikněte na ikonu ✖ v pohledu (viz obr. 181).

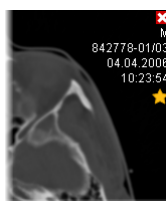

obr. 181 – Aktivní mód pohledu pro zobrazení klíčových snímků skupiny KOS

7.7.5 Načtení a ukládání skupin klíčových objektů

TomoCon umožňuje ukládat skupiny klíčových objektů všech otevřených studií jako DICOM objekty do lokálního úložiště, odkud je možné je poslat přímo na PACS server. Pro uložení definovaných skupin klíčových objektů klikněte na položku **Uložit** v podmenu **Studie** hlavního menu, nebo potvrďte uložení během zavírání aplikace (v závislosti na nastavení TomoConu, viz kap. 4.1.8 Potvrzení).

Uložené skupiny klíčových objektů je možné zobrazit v úložišti jako samostatný objekt s modalitou KO v dialogu **Vyhledávání studií** (viz obr. 182). V případě, že otevřete studii, obsahující skupiny klíčových objektů, všechny uložené skupiny budou automaticky otevřeny spolu se studií a následně zobrazeny v paletě náhledů.

ID pacienta	Jméno pacienta	Pohlaví	Datum narození	Datum studie	Stav	Čas studie	ID studie	Modality
TEST 3	CT-MR study	M		04.04.2006	Nová	14:25:23	1	CT,KO,MR
Číslo série	Popis série	Datum série	Čas série	Modality	Snímky			
1		04.04.2006		CT	27			
1	3 objekty poznámek klíčových snímků	04.04.2006		MR	25			
1				KO	1			
1				KO	1			
1				KO	1			

obr. 182 – Vyhledávání studií - studie s poznámkami klíčových snímků

7.8 Exportování snímků

TomoCon poskytuje možnost exportování obrazových údajů pacienta do následujících formátů:

- PNG, JPEG, DICOM, TIFF, BMP (viz 7.8.1 Exportování do souboru)
- AVI (viz 7.8.2 Exportování videosouboru)

7.8.1 Exportování do souboru

Zvolené snímky pacienta nebo celé série snímků je možno exportovat do souboru DICOM nebo grafického souboru ve formátu bitmapy. Kliknutím na položku **Exportovat snímky...** v podmenu **Studie** se otevře dialog **Export** (viz obr. 183a).

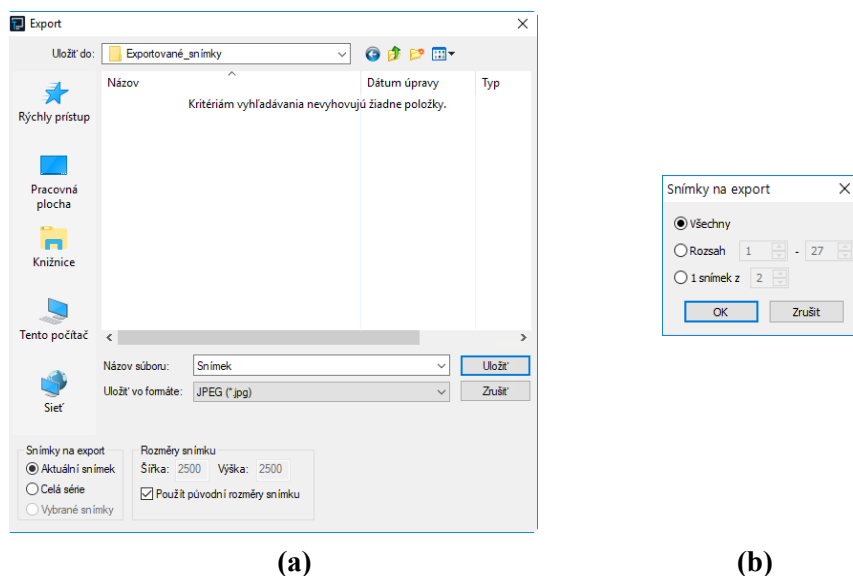

obr. 183 – Dialog Export (a), dialog Snímky na export (b)

Pro exportování jsou k dispozici soubory ve formátech: PNG, JPEG, TIFF, BMP a DICOM. Je možné zvolit vlastní rozměry snímku (**Rozměry snímku**) nebo ponechat nabídnuté přednastavené hodnoty (**Použít původní rozměry snímku**).

Při výběru možnosti exportování celé série se zobrazí dialog **Snímky na export**. V tomto dialogu je možné definovat přesný rozsah snímků ze série, které budou exportované (viz obr. 183b).

7.8.2 Exportování videosouboru

Snímky jedné série můžete uložit jako jeden filmový soubor v zadaném videoformátu. Pro exportování klikněte na položku **Studie/Exportovat jako AVI video...** v hlavním podmenu. Následně se zobrazí dialog **Vytvořit AVI** (viz obr. 184), kde můžete upravit přednastavené parametry exportovaného filmového souboru (komprese, rozměry, rychlost). Aby bylo možno přehrát filmový soubor na jiném počítači, je třeba mít k dispozici použitý formát (nebo kompatibilní) na daném počítači.

Po kliknutí na tlačítko **Vytvořit** se zobrazí dialog **Obrázky na export**. V tomto dialogu je možné definovat přesný rozsah snímků/obrázků ze série, které budou exportované.

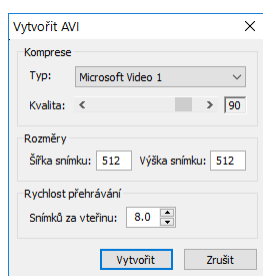

obr. 184 – Dialog Vytvořit AVI

7.9 Přidání a odstranění snímku v sérii

Někdy je potřeba odstranit nepotřebné snímky z konkrétní série anebo naopak přidat do série určitý snímek, případně screenshot nebo kopii pracovní plochy jako samostatný snímek. Pro tyto, jako i jiné úlohy spojené s úpravou obsahu série můžete použít funkcionalitu palety náhledů nebo položky pro kopírování částí pracovní plochy v hlavním podmenu.

Pro přidání kopie pracovní plochy pomocí palety náhledů:

1. Označte požadovanou pracovní plochu (kliknutím do libovolného pohledu pracovní plochy).
2. Přesuňte kurzor myši na snímek v paletě náhledů, který patří sérii určené k přidání kopie pracovní plochy.
3. Stiskněte pravé tlačítko myši, v zobrazeném kontextovém menu (viz obr. 185) vyberte položku **Vložit snímek/Vložit kopii pracovní plochy**. Následně bude kopie pracovní plochy automaticky přidána na konec vybrané série.

nebo pomocí položky hlavního podmenu **Pohled**:

1. Označte požadovanou pracovní plochu (kliknutím do libovolného pohledu pracovní plochy).
2. Vyberte položku **Pohled/Vytvořit kopii pracovní plochy**.
3. Kopie vybrané pracovní plochy bude automaticky vložena na konec série (modalita OT) v aktuální studii. Jestli série s modalitou OT neexistuje, bude automaticky vytvořena.

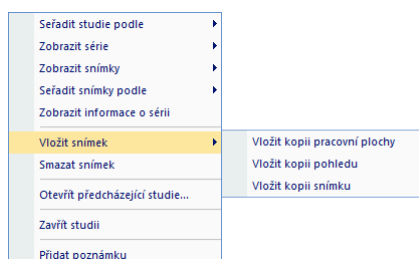

obr. 185 – Kontextové menu palety náhledů

Pro přidání kopie obrazovky aktuálního pohledu pomocí palety náhledů:

1. Zobrazte v aktuálním pohledu požadovaný obraz pro kopii.
2. Kurzor myši přesuňte na snímky v paletě náhledů, které náležejí sérii určené na přidání kopie obrazu.
3. Stiskněte pravé tlačítko myši, v zobrazeném kontextovém menu vyberte položku **Vložit snímek/Vložit kopii pohledu** (viz obr. 185). Následně bude kopie pohledu automaticky přidána na konec vybrané série.

nebo pomocí položky hlavního podmenu **Pohled**:

1. Zobrazte v aktuálním pohledu požadovaný obraz pro kopii.
2. Vyberte položku **Pohled/Vytvořit kopii pohledu**.
3. Kopie aktuálního pohledu bude automaticky vložena na konec série (modalita OT) v aktuální studii. Jestli série s modalitou OT neexistuje, bude automaticky vytvořena.

Pro přidání kopie všech zobrazených pracovních ploch pomocí hlavního podmenu **Pohled**:

1. Vyberte položku **Pohled/Vytvoření kopie všech pracovních ploch**.
2. Kopie všech pracovních ploch bude automaticky vložena na konec série (modalita OT) v aktuální studii. Jestli série s modalitou OT neexistuje, bude automaticky vytvořena. Z každé pracovní plochy bude vytvořen samostatný snímek.

Pro přidání vybraného snímku zobrazeného v aktuálním pohledu (DICOM kopie snímku):

1. Zobrazte snímek určený k přidání do aktuálního pohledu.
2. Kurzor myši přesuňte na snímky v paletě náhledů, které náležejí sérii určené na přidání snímku.
3. Stiskněte pravé tlačítko myši, v zobrazeném kontextovém menu vyberte položku **Vložit snímek/Vložit kopii snímku** (viz obr. 185). Následně bude snímek z aktuálního pohledu automaticky přidán na konec vybrané série.

Pro odstranění snímku ze série:

1. Přesuňte kurzor myši nad náhled snímku v paletě náhledů, který si přejete smazat. Když chcete odstranit skupinu snímků ze stejné série, stlačte pravé tlačítko myši nad prvním snímkem, přesuňte kurzor myši nad poslední snímek a uvolněte pravé tlačítko myši. Označené snímky pro odstranění budou označené modrou barvou.

2. Stiskněte pravé tlačítko myši, v zobrazeném kontextovém menu vyberte položku **Smazat snímek**. Následně bude vybraný snímek/skupina snímků automaticky odstraněn/odstraněna ze série.

8 Hanging protokoly

Jestliže pracujete často se stejnými typy sérií jednotlivých pacientů, TomoCon umožňuje zobrazení snímků z takových sérií podle zadaných pravidel. Skupina pravidel definovaná tímto způsobem tvoří tzv. hanging protokol, který je možné v aplikaci uchovat pro budoucí použití. Všechny takhle uchované hanging protokoly je možné kdykoli prohlížet, upravovat, případně definovat nové pomocí správce hanging protokolů (dialog **Správce hanging protokolů**, viz obr. 186), který se spustí kliknutím na položku **Správce hanging protokolů...** v podmenu **Rozložení plochy** v hlavním menu.

Definované hanging protokoly je možné manuálně použít pro aktuálně načtené studie nebo je možné zapnout jejich automatické aplikování podle první studie načtené do aplikace.

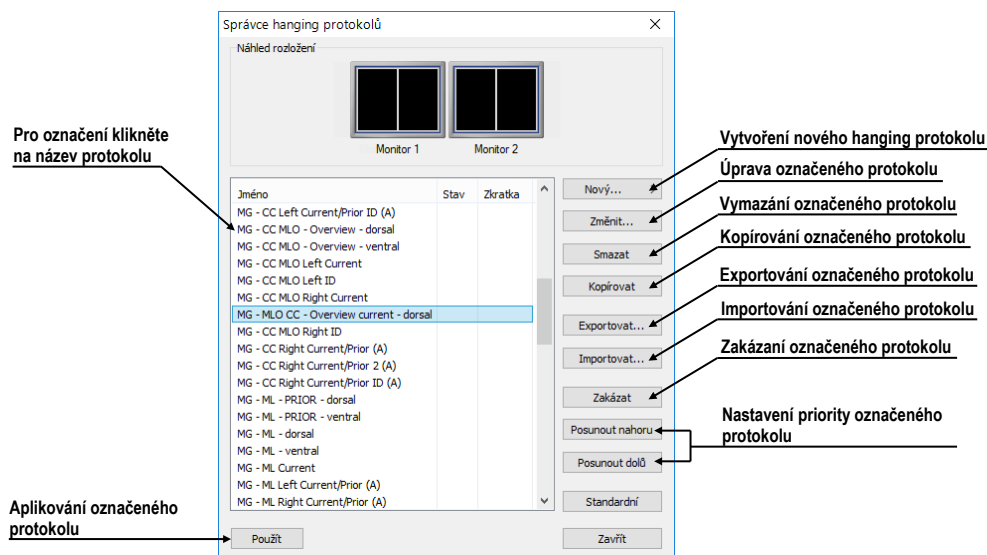

obr. 186 – Dialog Správce hanging protokolů

Správce hanging protokolů poskytuje seznam všech definovaných protokolů a nástroje pro jejich úpravu. Pro každý protokol, který označíte, je zobrazen náhled rozložení, který poskytuje rozšířenou drag & drop funkcionalitu pro přesun pracovní plochy na vybraný monitor (viz obr. 187). Pracovní plochy můžete touto metodou přesouvat mezi monitory, přičemž počet pracovních ploch závisí na počtu monitorů připojených k pracovní stanici.

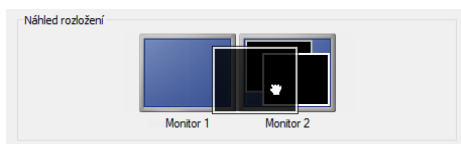

obr. 187 – Drag & drop v náhledu rozložení

8.1 Použití hanging protokolů

TomoCon umožňuje manuální nebo automatické aplikování vybraného hanging protokolu na aktuální pracovní plochu.

Pro automatické aplikování protokolu je potřeba zaškrtnout minimálně jednu z uvedených položek v podmenu **Rozložení plochy** hlavního menu:

- **Automaticky aplikovat/Prioritní hanging protokol.** Výběr protokolu je vykonaný podle priority. Aplikace postupně prochází všechny protokoly od nejvyšší priority a použije první možný protokol, jehož kritériím vyhovuje otevřená studie.
- **Automaticky aplikovat/Poslední použitý hanging protokol.** Při otevření první studie se ze seznamu aplikovatelných protokolů aplikuje na danou studii poslední použitý protokol.

Pro manuální aplikování hanging protokolu (viz obr. 188):

1. V hlavním panelu nástrojů klikněte na položku  **HP**,
2. V zobrazeném okně klikněte levým tlačítkem myši na požadovaný hanging protokol, který se následně aplikuje.

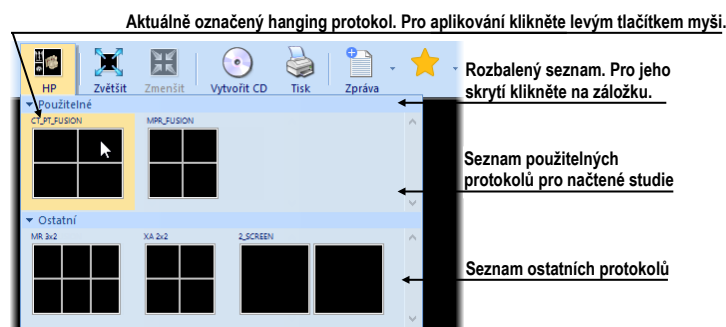

obr. 188 – Seznam hanging protokolů

Název aplikovaného hanging protokolu se zobrazuje v záhlaví hlavního okna TomoConu. Název je zobrazen, jen pokud je daný protokol v platnosti, tzn. dokud nedojde ke změně rozložení pracovní plochy nebo se nezmění aktuální série v kterémkoliv segmentu.

8.2 Importování a exportování hanging protokolů

Pro přenos definovaných hanging protokolů na jiné počítače je možné použít funkci importování nebo exportování hanging protokolů, kterou poskytuje dialog **Správce hanging protokolů** (dialog se zobrazí kliknutím na položku **Rozložení plochy/Správce hanging protokolů...** v hlavním menu).

Pro exportování hanging protokolů:

1. V zobrazeném seznamu protokolů označte protokoly, které chcete exportovat (pro označení více protokolů stiskněte při označování klávesu **Ctrl**).
2. Klikněte na tlačítko **Exportovat...** a v zobrazeném dialogu zadejte jméno souboru určeného na exportování.

Pro importování hanging protokolů:

1. Klikněte na tlačítko **Importovat...** a vyberte požadovaný soubor.
2. Načtené protokoly budou automaticky přidány do seznamu všech protokolů. Pokud daný protokol při importu již existuje, můžete původní přepsat nebo ponechat.

8.3 Vytvoření a úprava hanging protokolů

Dialog **Správce hanging protokolů** dovoluje přidávat nové protokoly jakožto i upravovat již existující. Dialog se zobrazí kliknutím na položku **Rozložení plochy/Správce hanging protokolů...** v hlavním menu aplikace.

Základem každého hanging protokolu je definované rozložení pracovní plochy (pro její definování viz 3.1.1 Rozložení pracovní plochy). Při aplikování vybraného protokolu se podle tohoto rozložení rozdělí pracovní plocha a následně se na jednotlivé části pracovní plochy aplikují vlastnosti samotného protokolu.

Pro definování nového hanging protokolu:

1. Klikněte na tlačítko **Nový...** a vyberte v zobrazeném seznamu rozložení plochy, na jehož základě bude protokol vytvořen.
2. V zobrazeném dialogu **Vlastnosti hanging protokolu** definujte vlastnosti protokolu a potvrďte tlačítkem **OK**.

Pro úpravu vlastností hanging protokolu:

1. V seznamu protokolů klikněte na název protokolu, který chcete upravovat a klikněte na tlačítko **Upravit...**
2. V zobrazeném dialogu **Vlastnosti hanging protokolu** upravte vlastnosti protokolu a potvrďte tlačítkem **OK**.

Dialog **Vlastnosti hanging protokolu** (viz obr. 189) umožňuje definovat různá kritéria a vlastnosti vybraného hanging protokolu. Tato kritéria a vlastnosti jsou definována pro konkrétní pohled daného hanging protokolu a mohou se pro každý pohled lišit. Před samotným definováním kritérií a vlastností je proto potřebné vybrat pohled v části **Náhled rozložení**.

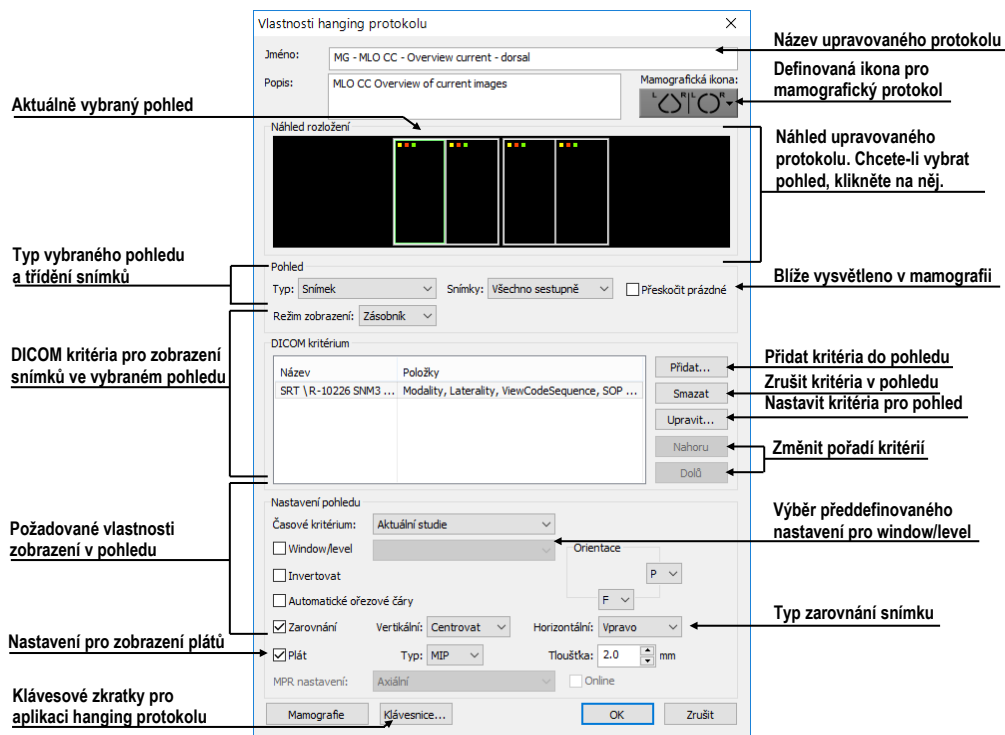

obr. 189 – Dialog Vlastnosti hanging protokolu

8.3.1 DICOM kritéria

DICOM kritéria hanging protokolu definují, které snímky mohou být zobrazeny v jednotlivých pohledech pracovní plochy. Kritéria můžete formulovat jako množiny vybraných DICOM elementů spolu s jejich povolenými hodnotami (viz obr. 190).

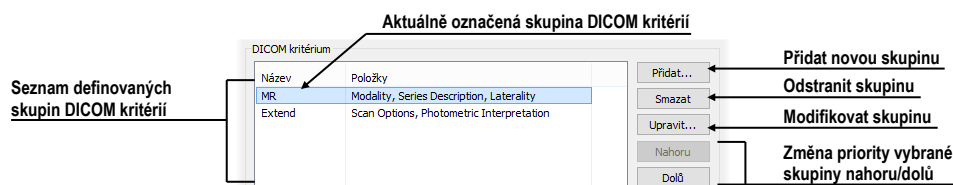

obr. 190 – Dialog Vlastnosti hanging protokolu část pro definování DICOM kritérií

Pro přidání nové množiny DICOM kritérií v dialogu **Vlastnosti hanging protokolu** klikněte na tlačítko **Přidat...** a v zobrazeném dialogu **Skupina DICOM kritérií** (viz obr. 191) upravujte nebo definujte nové povolené hodnoty pro vybrané DICOM elementy snímku.

Pro přidání nového DICOM kritéria klikněte na tlačítko **Přidat** a v zobrazeném menu vyberte jednu z následujících možností:

- **(vlastní)** – položku nového kritéria je třeba definovat DICOM skupinou a elementem.

- **(z DICOM dumpu)** – položku nového kritéria je možné vybrat přímo z DICOM dumpu snímku zobrazeného v aktuálním pohledu. Tato možnost je povolena, jen pokud rozložení hanging protokolu je identické s rozložením pracovní plochy a v aktuálním pohledu je zobrazený snímek.
- **Modality, Image Laterality, View Position** – položka nového kritéria je definována výběrem z předdefinovaných možností.

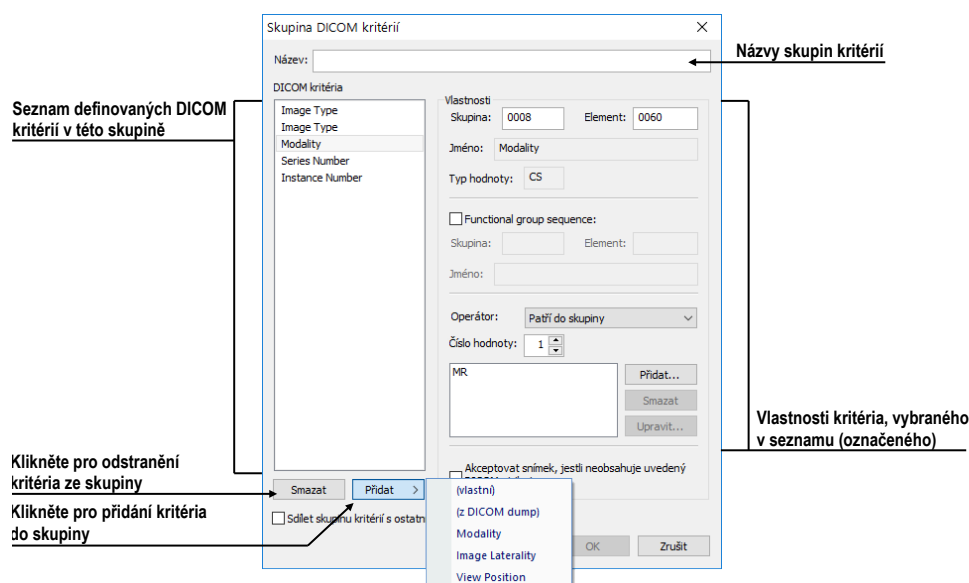

obr. 191 – Dialog Skupina DICOM kritérií

Po přidání nového DICOM kritéria můžete definovat jeho vlastnosti v části **Vlastnosti** dialogu **Skupina DICOM kritérií**:

- Klikněte na požadované DICOM kritérium v seznamu.
- V případě potřeby upravte DICOM skupinu a element v okně **Skupina** a **Element**. Název zadané DICOM položky bude automaticky zobrazen v okně **Název**.
- V případě, že zadaná DICOM položka odkazuje na další funkční skupinu, zaškrtněte možnost **Functional group sequence** a definujte její DICOM skupinu a element.
- Definujte povolené hodnoty pro specifikovanou DICOM skupinu a element (viz obr. 192).

Vyberte operaci, která bude použita pro porovnání zadané hodnoty s hodnotou ve snímku.

Pro přidání nové hodnoty klikněte na tlačítko **Přidat**. Následně se zobrazí dialog **Nastavit hodnoty**, kde můžete zadat požadovanou hodnotu. Pro

potvrzení zadané hodnoty klikněte na tlačítko **OK**, pro zrušení klikněte na tlačítko **Zrušit**.

Pro odstranění definované hodnoty označte požadovanou hodnotu v seznamu a klikněte na tlačítko **Smazat**.



obr. 192 – Přidání hodnoty do skupiny kritérií

Pro odstranění DICOM kritéria ze skupiny označte DICOM kritérium v seznamu a klikněte na tlačítko **Smazat**.

8.3.2 Vlastnosti pohledu

V části **Vlastnosti pohledu** (viz obr. 193) můžete definovat různé parametry konkrétního pohledu pro vybranou skupinu DICOM kritérií.

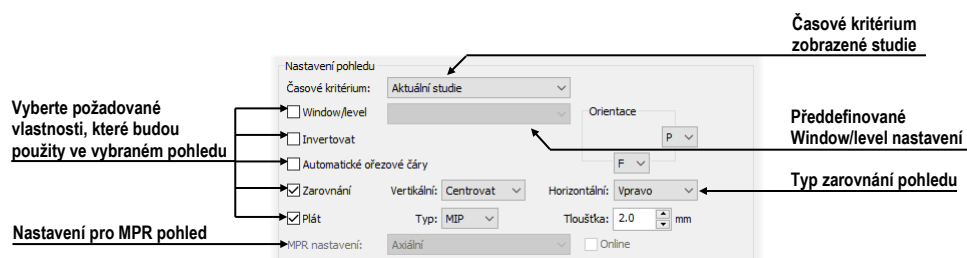

obr. 193 – Dialog Vlastnosti hanging protokolu

Pro definování časového kritéria pro zobrazení snímku v pohledu klikněte na tlačítko **Časové kritérium** a v zobrazeném seznamu (viz obr. 194) vyberte požadovanou položku. Pokud definujete toto kritérium pro daný pohled, pak všechny snímky, které hanging protokol zobrazí v pohledu, budou splňovat požadované časové kritérium.

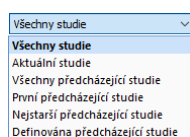

obr. 194 – Seznam časových kritérií pro hanging protokol

Vlastnosti, které můžete definovat, budou aplikovány na snímky zobrazené v daném pohledu. Pro aplikování vybrané vlastnosti zaškrtněte konkrétní možnost s názvem vlastnosti a případně nastavte její parametry. Můžete definovat:

- **Window/level** (ze seznamu vyberte konkrétní typ předdefinovaného nastavení window/level), **Invertování**
- **Automatické řezové čáry**

- **Zarovnání** (vyberte typ zarovnání pro horizontální a vertikální směr)
- **Pláty** (zapnutí projekce do plátů společně s výběrem typu projekce a tloušťky)

8.3.3 Identifikace aplikovaných kritérií a vlastností

Když přiřadíte kritéria a vlastnosti jednotlivým pohledům, jsou v dialogu **Vlastnosti hanging protokolu** v každém pohledu v levém horním rohu zobrazeny malé barevné čtverečky identifikující konkrétní kritérium nebo vlastnost (viz obr. 195). Barva čtverečků je definovaná následovně:

- žlutá - pohled má definovaná DICOM kritéria
- červená - pohled má definované časové kritérium
- zelená - pohled má definované vlastnosti



obr. 195 – Identifikace kritérií a vlastností protokolu

8.4 Automatické vytvoření hanging protokolu

Kromě manuálního definování hanging protokolu umožňuje TomoCon i automatické vytvoření protokolu na základě aktuálního rozložení a zobrazených snímků. Nový, takto vytvořený hanging protokol bude mít identické rozložení, jako má aktuální pracovní plocha, a každý pohled bude mít definovaná základní kritéria vybraná z aktuálně zobrazeného snímku v pohledu.

Pro automatické definování hanging protokolu:

1. Klikněte na položku **Správce hanging protokolů...** v menu **Rozložení plochy**.
2. V zobrazeném dialogu **Správce hanging protokolů** klikněte na tlačítko **Nový...** a v zobrazeném menu (viz obr. 196) vyberte položku **(aktuální rozložení a pohledy)**.

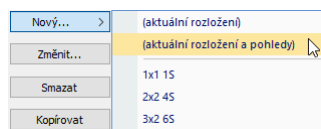

obr. 196 – Seznam rozložení pro nový hanging protokol

3. Následně se automaticky vytvoří nový hanging protokol a zobrazí se dialog **Vlastnosti hanging protokolu**, kde můžete definovat konkrétní vlastnosti protokolu.

9 Měřicí nástroje

Měřicí nástroje slouží k měření vzdáleností, úhlů, ploch, průběhů a popisování vybraných částí obrazových údajů otevřených pacientů. TomoCon poskytuje následující měřicí nástroje:

- **Text** - popis určitého místa na snímku (viz 9.3 Textová poznámka)
- **Popis šipkou / elipsou** - popis se šipkou, směřující k popisovanému místu / k definované eliptické oblasti (viz 9.4 Popis šipkou a elipsou)
- **Vzdálenost** - měření vzdálenosti mezi dvěma body (viz 9.5 Vzdálenost)
- **Vzdálenosti a úhel** - měření úhlů a vzdáleností (viz 9.6 Vzdálenosti a úhel)
- **Cobbův úhel** - měření úhlu mezi dvěma nezávislými čarami (viz 9.7 Cobbův úhel)
- **Poměr délek** – relativní délka dvou nezávislých čar vyjádřená jejich poměrem (viz 9.8 Poměr délek)
- **CTR** - kardiotorakální index (viz 9.9 CTR)
- **Sonda** - získání statistiky hodnot bodů v kruhové oblasti (viz 9.10 Sonda)
- **Bodové měření** - získání hodnoty bodu (viz 9.11 Bodové měření)
- **Profil hustoty** - získání grafu průběhu hodnot bodů mezi dvěma body (viz 9.12 Průběh hustoty)
- **Elipsa** - získání statistiky hodnot bodů v elipse (viz 9.13 Elipsa)
- **Obdélník** - získání statistiky hodnot bodů v obdélníku (viz 9.14 Obdélník)
- **Všeobecná plocha** - získání statistiky hodnot bodů ve všeobecné oblasti (viz 9.15 Všeobecná plocha)
- **Poměr hodnot** – procentuální poměr naměřených hodnot mezi dvěma plošnými měřicími nástroji (viz 9.16 Poměr hodnot)

Měřicí nástroje se nacházejí v menu **Měřicí nástroje** (viz 3.4 Programové menu TomoConu) nebo je možné je aktivovat prostřednictvím záložky nástrojového panelu s ikonou .



Věnujte dostatečnou pozornost fyzikálním jednotkám, které jsou uváděné při jednotlivých měřeních.

Po nakreslení měřicího nástroje je možné nastavit jeho vlastnosti pomocí kontextového menu měřících nástrojů (viz obr. 197). Toto kontextové menu se zobrazí po přesunutí

kurzoru myši nad měřicí nástroj (měřicí nástroj se zvýrazní) a zmáčknutí kontextového tlačítka myši.

Následně je možno vykonat tyto akce:

- Nastavit **Font** (viz 9.2 Nastavení textů) a barvu nástroje (**Barva**).
- Zachovat nastavení barvy a velikosti písma (**Použít nastavení**) pro všechny nově vytvořené měřicí nástroje (**Pro všechny nové**) anebo pouze pro nově vytvořené měřicí nástroje téhož typu (**Pro další stejné**).
- Přidat nebo změnit poznámku k měřicímu nástroji (**Změnit text**).
- Smazat měřicí nástroj (**Smazat**).
- Zamknout/odemknout měřicí nástroj pro posun ve snímku, vymazání a výše uvedené úpravy (**Zamknuto**).

Pro automatické uzamknutí všech měřících nástrojů po otevření studie zaškrtněte možnost **Uzamknout existující anotace a měření v studii po načtení studie** v dialogu **Možnosti** záložka **Všeobecné** část **Anotace a měření**.

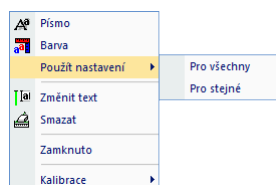

obr. 197 – Kontextové menu měřících nástrojů

U měřících nástrojů, které vymezují plochu (elipsa, obdélník, všeobecná plocha), je přidána v kontextovém menu volba **Zobrazit text** (viz obr. 198). Pomocí této volby se může zobrazit nebo skrýt velikost ohraničené plochy (**Velikost**), minimální hodnota (**Min**), maximální hodnota (**Max**), průměrná hodnota (**Průměr**) nebo standardní odchylka (**Odchylka**).

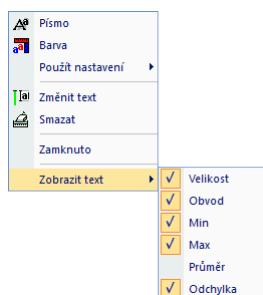

obr. 198 – Kontextové menu pro Elipsu, Obdélník a Všeobecnou oblast

K měřicímu nástroji průběh hustoty je přidána volba **Zobrazit/Skrýt graf** (viz 9.13 Průběh hustoty).

Jestliže snímek zobrazený v aktuálním pohledu obsahuje v DICOM informacích specifikaci jednotek pro měřicí nástroje, bude do kontextového menu vybraných měřících nástrojů přidána položka **Jednotky**, pomocí které je možné změnit typ aktuálně používaných jednotek.

Při přesunu kurzoru myši nad měřicí nástroj a následném zvýraznění měřícího nástroje (a změně vzhledu kurzoru myši ze šipky na kříž) je možné kromě zobrazení kontextového menu přesunout měřicí nástroj na jiné místo v rámci pohledu. Přesun můžete provést se zmáčknutým levým tlačítkem myši, které uvolníte nad cílovým místem. S měřícím nástrojem se přesune i text. U vybraných měřících nástrojů (bodové měření, profil hustoty, elipsa, obdélník, všeobecná plocha) je možné přesunout vybraný měřicí nástroj i na jiný snímek téže série. Přesun můžete vykonat se stisknutým levým tlačítkem myši a přesunem na jiný snímek pomocí kolečka myši.

V případě, že se jedná o čárový měřicí nástroj, je možné přesunout jen jeden koncový bod měřícího nástroje. Pohybem myši nad vybraným koncovým bodem se tento bod změní na červené kolečko (viz obr. 204) a se zmáčknutým levým tlačítkem myši se může přesunout na jiné místo. Po přesunu měřícího nástroje nebo jeho bodu jsou zobrazované údaje okamžitě přepočítány.

Součástí měřících nástrojů jsou i textová pole, která se po přechodu kurzoru myši nad nimi uzavřou do obdélníku stejné barvy, jako je samotný měřicí nástroj. Současně se změní kurzor myši ze šipky na kříž. Pak se může se zmáčknutým levým tlačítkem myši změnit poloha textového pole vzhledem k měřicímu nástroji. Při následném přesunu celého měřícího nástroje i s textovými poli zůstávají změněné polohy textových polí vzhledem k měřicímu nástroji zachovány.

TomoCon provádí pro snímky pacientů s transformací výpočet skutečné vzdálenosti bodů nebo obsahu plochy automaticky. Při snímcích bez transformace nejsou vždy ve vstupních údajích studie pacienta dostatečné informace pro výpočet těchto vzdáleností nebo obsahů, proto se udávají počtem zobrazovacích bodů (pixelů). Samotný přepočet na délkové jednotky (mm), resp. plošné jednotky (cm²) nebo jejich změna se může dělat manuálně pomocí kalibrace (viz 9.18 Kalibrace).

Některým měřícím nástrojům je možno měnit typ zobrazení konců v nastavení TomoConu (viz 4.4 Nastavení barev a stylů).

9.1 Nastavení textů

Pro texty měřících nástrojů můžete měnit základní vlastnosti, jako jsou velikost písma, typ pozadí textů a škálovatelnost jejich velikosti. Uvedená nastavení jsou konfigurovatelná v dialogu **Písmo** (viz obr. 199), který zobrazíte kliknutím na položku **Písmo** v kontextovém menu libovolného měřícího nástroje.

- **Velikost písma** definuje velikost popisku aktuálně vybraného měřicího nástroje.
- Zaškrtnutá možnost **Škálovatelný text** umožňuje, aby byly texty měřicího nástroje proporcionálně zvětšované spolu se zvětšením snímku. Uvedená volba funguje globálně, to znamená, že nastavení platí pro všechny měřicí nástroje.
- V případě překrývajících se textů měřicích nástrojů je možné z důvodu lepší čitelnosti změnit pozadí těchto textů (**Pozadí textu**):
 - **Jednoduchý stín** – text má jednoduchý stín, pozadí textu není vykresleno
 - **Rozšířený stín** – stín okolo celého textu, pozadí textu není vykresleno
 - **Plné** – pozadí textu je černé a neprůhledné
 - **Průhledné** – pozadí textu je černé a průhledné

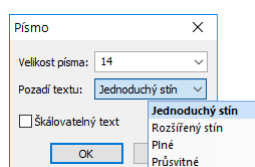

obr. 199 – Dialog Písmo

9.2 Popisování měřicích nástrojů

Každý z definovaných měřicích nástrojů může mít přiřazený textový popis. Tuto možnost je vhodné použít tehdy, pokud potřebujete měřicí nástroj popsat názvem nebo detailní poznámkou. Popis přiřazený k nástroji je jeho součástí, tj. přebírá od něho barvu a typ písma. Rovněž změnou polohy měřicího nástroje se automaticky mění i poloha popisu. Polohu popisu vzhledem k měřicímu nástroji můžete změnit přesunutím popisu pomocí myši.

Nový popis měřicího nástroje definujete nebo už existující popis změníte následujícím postupem:

1. Zobrazte kontextové menu měřicího nástroje (kliknutím pravého tlačítka myši nad měřicím nástrojem) a vyberte položku **Změnit text**.
2. V blízkosti nástroje se zobrazí textové editovací pole (viz obr. 200). Pro rychlou editaci je k tomuto políčku připojený rozbalovací seznam, který obsahuje nejvíce 10 naposledy použitých (chronologicky seřazených) popisů. Nový popis můžete napsat pomocí klávesnice nebo vybrat kliknutím ze seznamu.
3. Pro potvrzení zadaného textu stlačte klávesu **Enter** nebo klikněte do pohledu.
4. Pro zrušení změn v textu stlačte klávesu **Esc**.

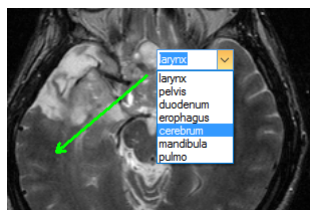

obr. 200 – Přiřazení popisu měřicímu nástroji

Pro měřicí nástroje **Textová poznámka**, **Popisovač** a **Sonda** není možné přiřazovat dodatečné textové popisy.

9.3 Textová poznámka

Krátké textové poznámky můžete vepsat přímo do snímku blízko důležité struktury nebo objektu pomocí měřicího nástroje **Text**. Měřicí nástroj zapnete kliknutím na položku **Text** v menu **Měřicí nástroje** nebo kliknutím na tlačítko **Text** v dialogu nástrojového panelu **Anotace** – záložka s ikonou  (viz obr. 201).

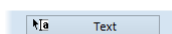

obr. 201 – Tlačítko Text v nástrojovém dialogu

Dále klikněte na bod ve snímku, ke kterému se má vázat poznámka. Otevře se malý bílý textový editační obdélník (viz obr. 202), kde můžete napsat požadovaný text a stlačte klávesu **Enter**.

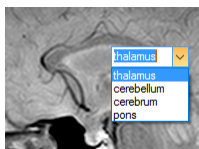

obr. 202 – Textové poznámky

9.4 Popis šipkou a elipsou

Krátké textové poznámky, které ukazují na důležitou strukturu nebo objekt, můžete vepsat přímo do snímku pomocí šipkového nebo elipsového popisu. Aktivujete ho kliknutím na položku **Popis šipkou** / **Popis elipsou** v menu **Měřicí nástroje** nebo kliknutím na tlačítko **Popisovač šipka** nebo **elipsa** v dialogu nástrojového panelu **Anotace** - záložka s ikonou  (viz obr. 203).

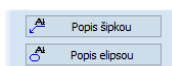

obr. 203 – Tlačítko Popis v nástrojovém dialogu

Pro definování popisu šipkou klikněte na bod ve snímku, kterého se má týkat poznámka. Táhněte myší tenkou čáru k místu, kde má být text šipky umístěný, a znovu klikněte.

Pro definování popisu elipsou klikněte na první bod, kde má začínat oblast, táhněte myši ke koncovému bodu oblasti, a znovu klikněte.

Po definování šipky nebo eliptické oblasti se otevře malý bílý textový editační obdélník, zde napište požadovaný text, a stiskněte klávesu **Enter** (viz obr. 204).

Kliknutím na položku  v menu **Pohled/Měřicí nástroje**, nebo kliknutím na tlačítko **Schovat všechny** v dialogu nástrojového panelu **Správa měření** (viz obr. 231), můžete zobrazit/skrýt měřicí nástroje ve všech pohledech všech pracovních ploch.

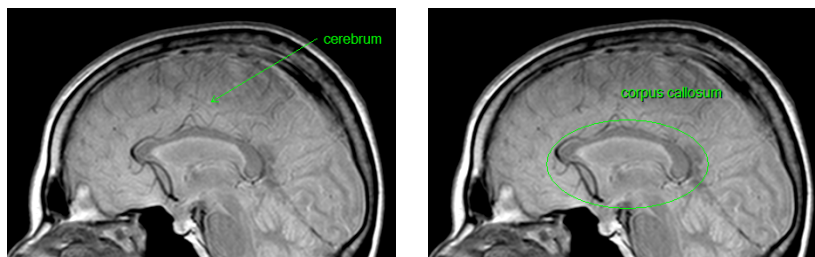

obr. 204 – Popis šipkou a elipsou

9.5 Vzdálenost

Měření vzdálenosti zapnete kliknutím na položku  **Vzdálenost** v menu **Měřicí nástroje** nebo kliknutím na tlačítko **Vzdálenost** v dialogu nástrojového panelu **Měřicí nástroje** (viz obr. 205). Potom klikněte na první a na druhý bod, čímž stanovíte měřicí čáru. Vzdálenost mezi body bude zobrazena v blízkosti druhého bodu (viz obr. 206).

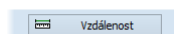

obr. 205 – Tlačítko Vzdálenost v nástrojovém dialogu

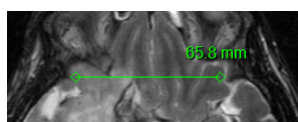

obr. 206 – Vzdálenost mezi dvěma body

9.6 Vzdálenosti a úhel

Měření vzdáleností a úhlů aktivujete kliknutím na položku  **Vzdálenosti a úhel** v menu **Měřicí nástroje** nebo kliknutím na tlačítko **Úhel** v dialogu nástrojového panelu **Měřicí nástroje** (viz obr. 207).

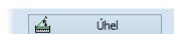

obr. 207 - Tlačítko Úhel v nástrojovém dialogu

Definování tohoto měřicího nástroje je podobné jako měření vzdálenosti s tím rozdílem, že je nutné zadat třetí bod. Po nakreslení budou zobrazeny obě vzdálenosti a úhel mezi délkovými čarami (viz obr. 208).

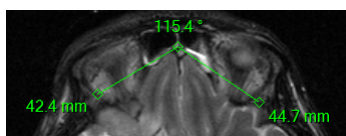

obr. 208 – Vzdálenosti a úhel mezi třemi body

9.7 Cobbův úhel

Měření Cobbova úhlu se aktivuje kliknutím na položku  **Cobbův úhel** v menu **Měřicí nástroje** nebo kliknutím na tlačítko **Cobbův úhel** v dialogu nástrojového panelu **Měřicí nástroje** (viz obr. 209).

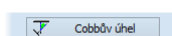

obr. 209 - Tlačítko Cobbův úhel v nástrojovém dialogu

Měřicí nástroj Cobbův úhel měří úhel mezi dvěma nezávislými čarami. Pro jejich nakreslení klikněte na první a na druhý bod první čáry a potom na první a druhý bod druhé čáry. Menší úhel mezi definovanými čarami bude zobrazený na konci jedné z nich (viz obr. 210).

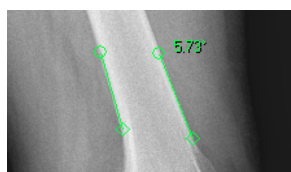

obr. 210 – Měření Cobbova úhlu

9.8 Poměr délek

Měřicí nástroj pro měření poměru délek aktivujete kliknutím na položku  **Poměr** v menu **Měřicí nástroje** nebo kliknutím na tlačítko **Poměr** v dialogu nástrojového panelu **Měřicí nástroje** (viz obr. 211).

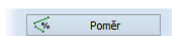

obr. 211 – Tlačítko Poměr délek v nástrojovém dialogu

Pokud chcete určit poměr délek dvou částí těla, klikněte na první a druhý bod první čáry a poté na první a druhý bod druhé čáry. Text zobrazený u každé z čar zobrazuje poměr délky příslušné čáry k délce druhé čáry (viz obr. 214).

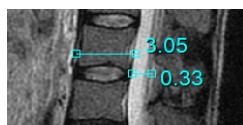

obr. 212 – Měření poměru délek

9.9 CTR

Měření CTR (kardiorakálního indexu) aktivujete kliknutím na položku  **CTR** v menu **Měřicí nástroje** nebo kliknutím na tlačítko **CTR** v dialogu nástrojového panelu **Měřicí nástroje** (viz obr. 213). Tento měřicí nástroj je možné použít pro modality CR a DX. Kardiorakální index je definován jako poměr mezi maximální příčnou šíří srdečního stínu a maximální vnitřní šíří hrudníku. Slouží ke zjištění zvětšení srdce. Hodnoty příčné šíře srdce a hrudníku se určují z rentgenového snímku hrudníku manuálním posouváním jednotlivých čar měřícího nástroje CTR.

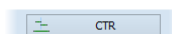

obr. 213 – Tlačítko CTR v nástrojovém dialogu

Po aktivování tohoto měřícího nástroje jsou v aktuálním pohledu automaticky zobrazeny 3 čáry reprezentující levou a pravou srdeční komoru a čáru měřící šíři hrudníku s aktuální CTR hodnotou (viz obr. 214). Pro určení požadované hodnoty CTR přizpůsobte čáry měřícího nástroje aktuálně zobrazenému snímku (posouváním a změnou jejich velikosti). Velikost čar můžete měnit posunem jejich koncových bodů.

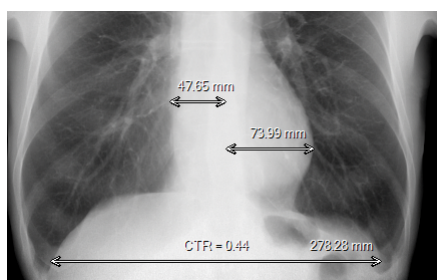

obr. 214 – Měření CTR

Barvu směrových čar lze nastavit pomocí kontextového menu měřícího nástroje CTR.

9.10 Sonda

Sonda je speciální kruhový měřicí nástroj pro měření minimální, maximální a průměrné hodnoty obrazových bodů v kruhové oblasti. Měřicí nástroj typu **Sonda** aktivujete kliknutím na položku  **Sonda** v menu **Měřicí nástroje** nebo kliknutím na tlačítko **Sonda** v dialogu nástrojového panelu **Měřicí nástroje** (viz obr. 215).

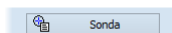

obr. 215 - Tlačítko Sonda v nástrojovém dialogu

Pro zobrazení minimální, maximální a průměrné hodnoty obrazových bodů uvnitř měřícího nástroje typu sonda stiskněte levé tlačítko myši na požadované pozici v aktuálním pohledu (viz obr. 216).

Pro ukončení měření uvolněte levé tlačítko myši. Měřicí nástroj zůstane aktivní i po uvolnění tlačítka.

Změnu velikosti tohoto měřicího nástroje můžete vykonat stisknutím klávesy **Shift** a posunem myši ve vertikálním směru se současně stisknutým levým tlačítkem myši. Velikost měřicího nástroje bude změněná podle aktuálního posunu myši. Pro ukončení změny velikosti uvolněte levé tlačítko myši a klávesu **Shift**. Nová velikost bude automaticky zapamatovaná.

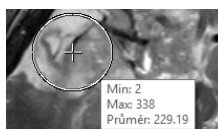

obr. 216 – Sonda

Měřicí nástroj **Sonda** je možné použít i pro zobrazování hodnot na fúzovaných snímcích. Pro zobrazení hodnot z fúze v pohledu stiskněte klávesu **Ctrl**. Po jejím uvolnění, bude měřicí nástroj **Sonda** opět zobrazovat hodnoty ze základní série.

9.11 Bodové měření

Měřicí nástroj Bodové měření aktivujete kliknutím na položku  **Bodové měření** v menu **Měřicí nástroje** nebo kliknutím na tlačítko **Bodové měření** v dialogu nástrojového panelu **Měřicí nástroje** (viz obr. 217).

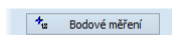

obr. 217 - Tlačítko Bodové měření v nástrojovém dialogu

Dále klikněte na požadovaný bod. Hodnota tohoto bodu se zobrazí blízko definovaného místa (viz obr. 218).

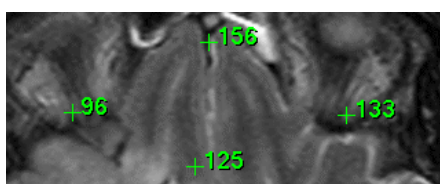

obr. 218 – Bodové měření v různých bodech

9.12 Průběh hustoty

Průběh hustoty můžete zobrazit po kliknutí na položku  **Profil hustoty** v menu **Měřicí nástroje** nebo kliknutím na tlačítko **Profil hustoty** v dialogu nástrojového panelu **Měřicí nástroje** (viz obr. 219).

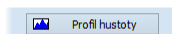

obr. 219 - Tlačítko Profil hustoty v nástrojovém dialogu

Dále klikněte na první bod levým tlačítkem myši. Tlačítko držte a táhněte měřicí čáru. Měřicí čáru ukončíte puštěním tlačítka myši. Charakteristiky všech obrazových bodů pod měřicí čárou budou sumarizovány a zobrazeny do samostatného okna (viz obr. 220).

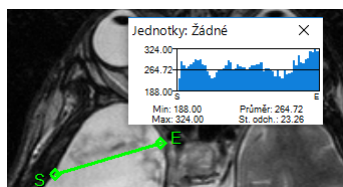

obr. 220 – Průběh hustoty na čáře mezi dvěma body

V otevřených studiích můžete vytvořit v různých snímcích více měřících čar. Jejich průběhy hustot jsou zobrazeny v oknech, které se dají kvůli přehlednosti dočasně skrýt pomocí tlačítek  (pravý horní roh okna). Skrytý průběh hustoty zviditelníte přesunem myši na měřicí čáru a následujícím zmáčknutím kontextového tlačítka myši. V zobrazené nabídce klikněte na položku **Zobrazit/Skrýt graf**.

9.13 Elipsa

Kreslení měřícího nástroje Elipsa aktivujete kliknutím na položku  **Elipsa** v menu **Měřicí nástroje** nebo kliknutím na tlačítko **Elipsa** v dialogu nástrojového panelu **Měřicí nástroje** (viz obr. 221).

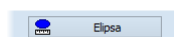

obr. 221 - Tlačítko Elipsa v nástrojovém dialogu

Dále klikněte na libovolný bod levým tlačítkem myši a táhněte elipsu mezi ním a kurzorem myši. Pro zadání druhého bodu elipsy opakovaně klikněte levým tlačítkem myši. Charakteristiky všech obrazových bodů uvnitř elipsy budou sumarizovány a zobrazeny nad elipsou (viz obr. 222).



obr. 222 – Elipsa

Elipsu můžete přesouvat v obraze na libovolné místo pomocí myši nebo ji měnit taháním za rohy obdélníka ohraničujícího elipsu. Zobrazené hodnoty budou po přesunu nebo změně elipsy přepočítány.

9.14 Obdélník

Kreslení měřicího nástroje Obdélníka aktivujete kliknutím na položku  **Obdélník** v menu **Měřicí nástroje** nebo kliknutím na tlačítko **Obdélník** v dialogu nástrojového panelu **Měřicí nástroje** (viz obr. 223).

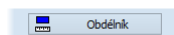

obr. 223 - Tlačítko Obdélník v nástrojovém dialogu

Potom klikněte na libovolný bod levým tlačítkem myši a táhněte obdélník mezi ním a kurzorem myši. Pro zadání druhého bodu obdélníka opakovaně klikněte levým tlačítkem myši. Charakteristiky všech obrazových bodů uvnitř obdélníka budou sumarizovány a zobrazeny nad ním (viz obr. 224).

Obdélník můžete přesouvat na libovolné místo v obraze pomocí myši nebo měnit jeho velikost taháním za některý z rohů. Zobrazené hodnoty budou po přesunu nebo změně obdélníka přepočítány.

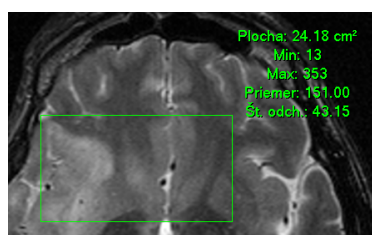

obr. 224 – Obdélník

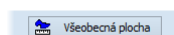

9.15 Všeobecná plocha

Kreslení měřicího nástroje Všeobecné plochy začněte po kliknutí na položku  **Všeobecná plocha** v menu **Měřicí nástroje** nebo kliknutím na tlačítko **Všeobecná plocha** v dialogu nástrojového panelu **Měřicí nástroje** (viz obr. 225).



obr. 225 - Tlačítko Všeobecná plocha v nástrojovém dialogu

Uzavřenou oblast nakreslíte tažením kurzoru  se zmáčknutým levým tlačítkem myši. Charakteristiky všech obrazových bodů uvnitř plochy budou sumarizovány a zobrazeny vedle ní (viz obr. 226).

Po opětovném kliknutí na ikonu  **Všeobecná plocha** můžete část oblasti dodatečně přidat při současném zmáčknutí klávesy **Ctrl** a kreslení přidávané oblasti myši, což je indikováno tvarem kurzoru , nebo odebrat při současném zmáčknutí klávesy **Shift** a kreslení odebírané oblasti myši, což je indikováno tvarem kurzoru .

Plochu můžete přesouvat na libovolné místo v snímku pomocí myši podobně jako elipsu nebo obdélník. Zobrazené hodnoty budou po přesunu plochy nebo její změně přepočítány.

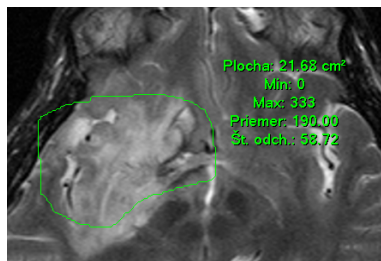

obr. 226 – Všeobecná plocha

9.16 Poměr hodnot

Měřicí nástroj **Poměr hodnot** zobrazuje procentuální poměr mezi dvěma plošnými měřicími nástroji (např. **Elipsa**, **Obdélník**, **Všeobecná plocha**). Samostatně je možné zobrazit poměr pro každou měřenou hodnotu nástroje (tj. **Plocha**, **Min/Max hodnota**, **St. odchylka**, **Průměr**).

Poměr hodnot mezi měřicími nástroji můžete zobrazit po kliknutí na položku  **Poměr hodnot** v menu **Měřicí nástroje**, nebo kliknutím na tlačítko **Poměr hodnot** v dialogu nástrojového panelu **Měřicí nástroje** (viz obr. 227).

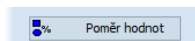

obr. 227 – Tlačítko Poměr hodnot v nástrojovém dialogu

Pro vytvoření Poměru hodnot označte první měřicí nástroj v pohledu (přesuňte kurzor myši nad měřicí nástroj a klikněte myší, viz obr. 228). Tento měřicí nástroj se označí jako měřicí nástroj A. Následně klikněte na druhý měřicí nástroj, který bude označen jako měřicí nástroj B.

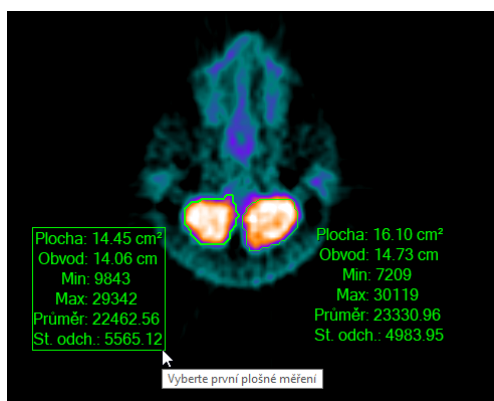

obr. 228 – Označení prvního měřicího nástroje pro Poměr hodnot

Po přidání druhého měřicího nástroje do poměru, se zobrazí dialog s poměrem vybrané hodnoty (**Poměr hodnot A/B**). Poměr je zobrazen v procentech a typ zobrazené hodnoty je možné změnit po kliknutí na tlačítko se šipkou (viz obr. 229).

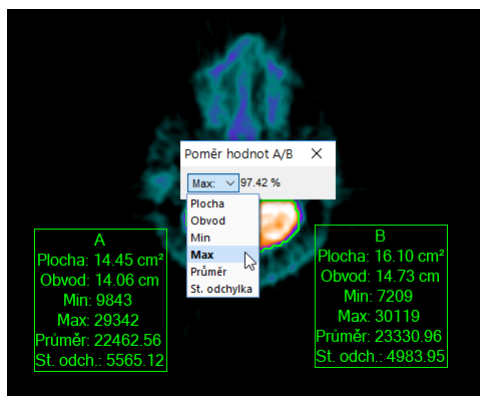

obr. 229 – Výběr typu zobrazeného poměru

V aplikaci TomoCon je možné mít zobrazený jen jeden měřicí nástroj typu **Poměr hodnot**. Tzn. že při zobrazení nového poměru hodnot se starší měřicí nástroj zruší.

9.17 Kalibrace

Pro snímky bez transformace, kde není k dispozici velikost zobrazovacího bodu, je možné použít na přibližný výpočet vzdálenosti dvou bodů kalibraci.



Kalibrace nemůže být použita na snímky s transformací.

Kalibrace se aktivuje výběrem položky **Kalibrace** (viz obr. 230) v kontextovém menu měřicího nástroje typu vzdálenost.

Po výběru položky **Kalibrace** se zobrazí dvě volby:

- **Kalibrovat měření** - otevření dialogu **Kalibrace** (viz obr. 230) na definování kalibrace
- **Použít na celou sérii** - aplikování definované kalibrace v celé sérii

Dialog **Kalibrace** umožňuje definovat kalibraci zadáním délky vybrané úsečky v milimetrech do položky **Zadejte vzdálenost**. Po potvrzení tlačítkem **OK** se všechny naměřené vzdálenosti a plochy ve snímku přepočtou podle definované kalibrace.

Při kalibrování snímek bez transformace se může kalibrace změnit opět prostřednictvím dialogu **Kalibrace**. Před jeho otevřením se objeví okno s upozorněním, že daný snímek je už kalibrován.

Při pokusu o změnu kalibrace v sérii (volba **Použít na celou sérii**), kde už jsou kalibrované snímky, se objeví okno s upozorněním, že snímky v sérii jsou už kalibrované.



obr. 230 – Kontextové menu pro kalibraci a dialog Kalibrace

9.18 Ukrytí/zobrazení měřících nástrojů

Kliknutím na položku  v menu **Pohled/Měřící nástroje** nebo kliknutím na tlačítko **Schovat všechny** v dialogu nástrojového panelu **Zpráva měření** (viz obr. 231) můžete zobrazit/skrýt měřící nástroje ve všech pohledech všech pracovních ploch.

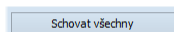

obr. 231 – Tlačítko Schovat všechny

9.19 Odstranění měřících nástrojů

Měřící nástroj můžete odstranit kliknutím kontextového tlačítka myši na měřící nástroj a výběrem volby **Smazat** z kontextového menu nebo pomocí dialogového výběru ze seznamu měřících nástrojů (viz 9.21 Seznam měřících nástrojů).

Všechny měřící nástroje definované ve všech otevřených studiích můžete vymazat po kliknutí na položku  **Smazat všechny** v menu **Měřící nástroje**.

Kliknutím na položky v menu **Měřící nástroje/Smazat** můžete provést odstranění měřících nástrojů v aktuálním snímku, v aktuální sérii nebo v aktuální studii.

9.20 Seznam měřících nástrojů

Po výběru položky **Seznam měření...** v menu **Měřící nástroje** nebo kliknutím na tlačítko **Seznam měření...** v dialogu nástrojového panelu **Zpráva měření** (viz obr. 232) se otevře dialogové okno **Seznam měření**, ve kterém je seznam všech nakreslených měřících nástrojů v otevřených studiích (viz obr. 233).

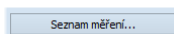

obr. 232 – Tlačítko Seznam měření...

Ke každému měření zobrazuje seznam typ příslušného měřicího nástroje (sloupec **Typ**), jeho umístění (sloupec **Umístění**), popis (sloupec **Text**) a hodnotu (sloupec **Hodnota**). Hodnotou je velikost naměřené veličiny konkrétního měřicího nástroje (vzdálenost, úhel, intenzita atd.). Pro měřicí nástroj elipsy, obdélníku a všeobecné plochy sloupec **Hodnota** zobrazuje pouze velikost naměřené plochy. Pro nástroj profil hustoty se hodnota nezobrazuje.

Po vyznačení měřicího nástroje v tabulce a zmáčknutí tlačítka **Jdi na měření** se v aktuálním pohledu zobrazí objekt, ve kterém se daný měřicí nástroj nachází (snímek nebo MPR). Tlačítkem **Smazat** se vybraný měřicí nástroj vymaže ze seznamu i ze snímku nebo MPR.

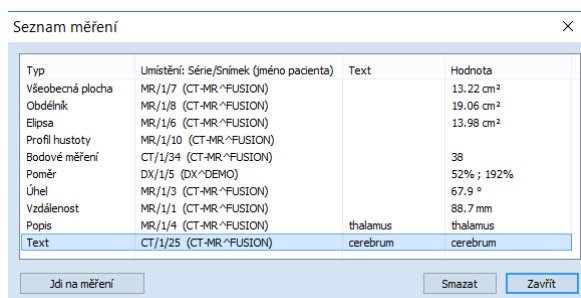

The screenshot shows a dialog box titled "Seznam měření" with a close button (X) in the top right corner. It contains a table with four columns: "Typ", "Umístění: Série/Snímek (jméno pacienta)", "Text", and "Hodnota". The table lists various measurement types and their corresponding values. At the bottom of the dialog, there are three buttons: "Jdi na měření", "Smazat", and "Zavřít".

Typ	Umístění: Série/Snímek (jméno pacienta)	Text	Hodnota
Všeobecná plocha	MR/1/7 (CT-MR^FUSION)		13.22 cm ²
Obdélník	MR/1/8 (CT-MR^FUSION)		19.06 cm ²
Elipse	MR/1/6 (CT-MR^FUSION)		13.98 cm ²
Profil hustoty	MR/1/10 (CT-MR^FUSION)		
Bodové měření	CT/1/34 (CT-MR^FUSION)		38
Poměr	DX/1/5 (DX^DEMO)		52% ; 192%
Úhel	MR/1/3 (CT-MR^FUSION)		67.9 °
Vzdálenost	MR/1/1 (CT-MR^FUSION)		88.7 mm
Popis	MR/1/4 (CT-MR^FUSION)	thalamus	thalamus
Text	CT/1/25 (CT-MR^FUSION)	cerebrum	cerebrum

obr. 233 – Dialog Seznam měření

10 Konturování pacienta – vytváření ROI

Konturování pacienta je používáno při dvojrozměrném (2D) zobrazování a slouží ke zvýraznění a lepšímu zobrazení příslušných anatomických struktur pacienta jejich barevným zvýrazněním (viz obr. 234). V případě vytvoření kontur na více snímcích se automaticky vytvoří ROI (Region Of Interest), který je možné zobrazit v prostoru při trojrozměrném (3D) zobrazování pacienta (viz obr. 234). Automaticky je vypočítán i objem každého ROI v cm^3 .



Vypočítaný objem ROI je závislý na nastavení rozlišení pro konkrétní ROI (viz 10.7 Vlastnosti ROI).

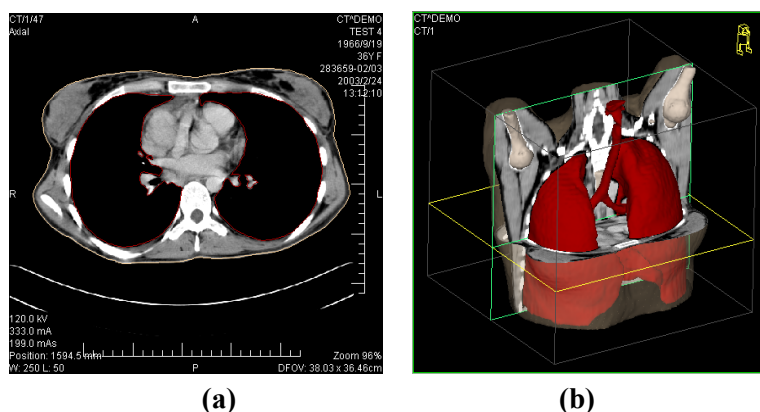

obr. 234 – Zobrazení ROI - kontura ve 2D (a), ROI ve 3D (b)

TomoCon umožňuje definovat ROI různých typů pomocí manuálních i automatických nástrojů, které jsou dostupné v záložce nástrojového panelu **ROI** - záložka s ikonou  (viz obr. 235). Uvedená záložka poskytuje komplexní funkcionalitu pro 2D/3D definování a zobrazování ROI. Každá oblast může být definována na rovinách rovnoběžných s původními snímky nebo i na rekonstruovaných rovinách. Výsledek definované oblasti může být uložen jako DICOM RT Structure Set (s instalovanou RTSTRUCT Export licencí) a může být poslán do jiných DICOM kompatibilních systémů (např. do plánovacího systému).

Záložka ROI v nástrojovém panelu (viz obr. 235) obsahuje tři základní části (nástrojové dialogy), které usnadní práci s ROI a konturami:

- Nástrojový dialog **ROI**, který umožňuje nastavit aktuálně vybraný ROI, odstranit existující nebo vytvořit nový ROI a spravovat již existující v dialogu **Správa ROI**.
- Nástrojový dialog **Vlastnosti ROI** pro zobrazení a definování vlastností 2D a 3D viditelnosti aktuálně vybraného ROI.

- Nástrojový dialog **Kreslení ROI**, který obsahuje skupinu manuálních a automatických nástrojů pro definování kontur aktuálně vybraného ROI.

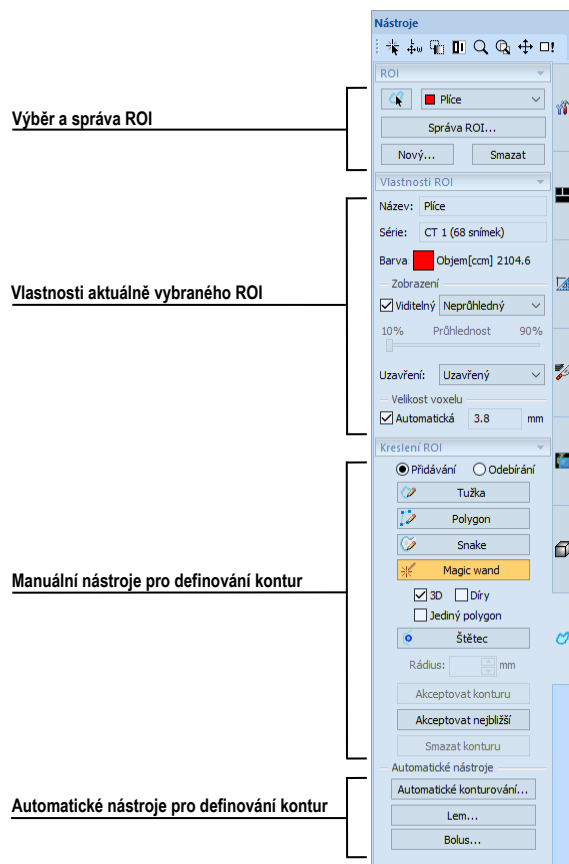

obr. 235 – Záložka ROI v nástrojovém panelu

10.1 Definování nového ROI

TomoCon umožňuje vytvořit ROI na snímku zobrazeném v aktuálním pohledu kliknutím na tlačítko **Nový...** v nástrojovém dialogu **ROI** (záložka s ikonou ) viz obr. 236. Nový vytvořený ROI bude přidán do seznamu definovaných ROI a automaticky bude vybrán jako aktuální. Následně můžete pomocí nástrojového dialogu **Kreslení ROI** přejít k definování kontur.

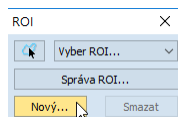

obr. 236 – Vytvoření nového ROI v nástrojovém dialogu ROI

Pro vytvoření nového ROI postupujte podle následujících kroků:

1. Stiskněte tlačítko **Nový....** v nástrojovém dialogu **ROI**.

2. Následně se otevře dialog **Nový ROI**, v němž můžete nadefinovat jeho vlastnosti (viz obr. 237).
3. Vyberte sérii pro nový ROI stisknutím tlačítka **Série**. Standardně je vybraná série z aktuálního pohledu.
4. Vyberte DICOM typ pro ROI stisknutím tlačítka **Typ** (zobrazí se menu pro výběr typu) a zadejte název nového ROI do políčka **Název**. Pokud nezádáte jméno, bude automaticky pojmenován názvem „Nový ROI ...“.
5. Vyberte barvu nového ROI stisknutím tlačítka barva vedle políčka **Název**. Předdefinovaná barva je nastavena náhodně.
6. Stiskněte tlačítko **OK**. Nový ROI bude vytvořen a vybrán jako aktuální.

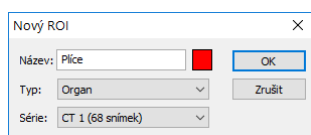

obr. 237 - Dialog Nový ROI

10.2 Výběr aktuálního ROI a kontury

Aktuálně vybraný ROI je právě vybraný ROI v políčku **Vyber ROI...** v nástrojovém dialogu **ROI** (viz obr. 238). Jeho vlastnosti jsou vždy automaticky zobrazeny v nástrojovém dialogu **Vlastnosti ROI** a všechny kreslicí nástroje pro ROI mohou být použity jen pro tento aktuální ROI.



obr. 238 – Nástrojový dialog ROI

Pro nastavení aktuálně vybraného ROI použijte jednu z následujících možností:

- Stiskněte tlačítko **Výběr ROI...** v nástrojovém dialogu **ROI** a v zobrazeném rozbalovacím menu vyberte konkrétní ROI (obr. 239).

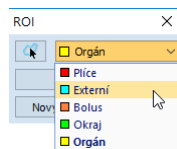



obr. 239 – Výběr aktuálního ROI

anebo

- Použijte nástroj **Výběr kontury**, který umožňuje označit kurzorem myši zobrazenou 2D konturu v pohledu. Jakmile je tímto nástrojem vybrána

konkrétní kontura, v políčku **Vyber ROI** se automaticky zvolí jako aktuální ROI ten, kterému patří tato kontura.



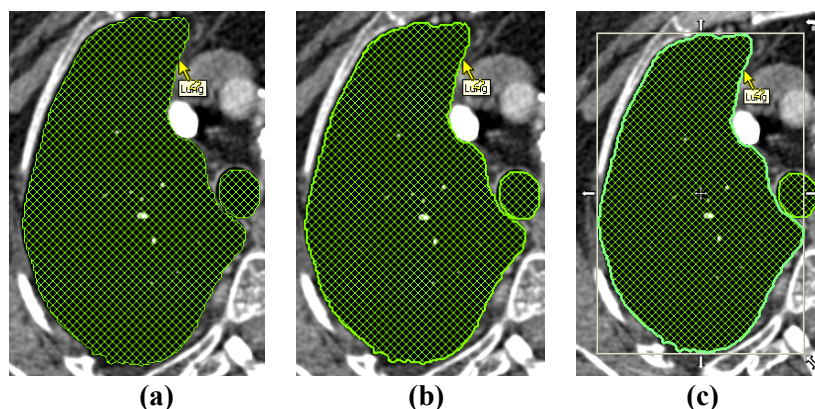

Pro použití nástroje Výběr kontury postupujte podle následujících kroků:

1. V nástrojovém dialogu **ROI** stiskněte tlačítko  a přesuňte kurzor myši  do blízkosti kontury, již chcete označit. Kontura se automaticky vyplní mřížkovanou plochou (viz obr. 240a). Označit je možné jen konturu, která je v 2D kreslena souvislou čarou, interpolované kontury kreslené čárkovanou čarou nejsou označitelné.
2. Klikněte levým tlačítkem myši na vyplněnou konturu (viz obr. 240b). Následně se příslušný ROI vybere jako aktuální (pokud už není vybrán).
3. Klikněte podruhé levým tlačítkem myši na vyplněnou konturu pro její výběr (viz obr. 240c).



obr. 240 – Výběr kontury

Po označení kontury můžete s ní vykonávat operace přesunu, změny velikosti nebo otočení (viz obr. 240c), případně její odstranění:

- Pro odstranění aktuálně vybrané kontury stiskněte tlačítko **Delete** na klávesnici.
- Pro přesun aktuálně vybrané kontury přesuňte kurzor myši do středu kontury (kurzor myši by měl mít tvar křížku ) . Metodou drag & drop přesuňte konturu na požadované místo.
- Pro otočení aktuálně vybrané kontury přesuňte kurzor myši nad rotační ikonu , nad níž by měl mít kurzor myši podobný tvar. Stiskněte levé tlačítko myši a otočte konturu do požadované polohy. Na závěr uvolněte levé tlačítko myši.
- Pro změnu velikosti aktuálně vybrané kontury přesuňte kurzor myši nad šipku pro změnu velikosti (, , ) , nad níž by měl mít kurzor myši podobný tvar. Stiskněte levé tlačítko myši a přesuňte roh nebo stranu obdélníkového rámečku kontury podle svých požadavků. Na závěr uvolněte tlačítko myši.

10.3 Uložení ROI

Jakmile vykonáte nějaké změny s libovolnými ROI v aktuálně otevřených studiích, objeví se v záhlaví TomoConu indikátor změny (hvězdička umístěná za časem studie), viz obr. 241.

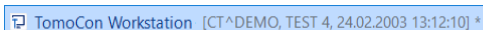

obr. 241 – Záhlaví TomoConu s hvězdičkou

Pokud si přejete změny uložit v průběhu práce se studií, stiskněte kombinaci kláves **Ctrl+S** nebo vyberte možnost **Uložit** v podmenu **Studie** hlavního menu. Vykonané změny jsou automaticky uloženy do úložiště Lokální studie. Pro odeslání těchto změn do PACS systému vyberte položku **Odeslat...** v menu **Studie**. Chování TomoConu při zavírání studií s provedenými změnami je závislé od jeho nastavení, viz kap 4.1.8 Potvrzení.

10.4 Odstranění ROI

Pro odstranění libovolného ROI pomocí nástrojového dialogu **ROI**:

1. Vyberte konkrétní ROI pro odstranění ze seznamu, který se zobrazí po stisknutí tlačítka **Vyber ROI** v nástrojovém dialogu.
2. Stiskněte tlačítko **Smazat**. Po potvrzení operace odstranění bude aktuálně vybraný ROI automaticky smazán.

Pro odstranění ROI můžete použít také dialog **Správa ROI**, viz kap.10.5 Správa ROI.

10.5 Správa ROI

Pro aplikování vybraných operací na ROI, jako jsou algebra, kopírování, přejmenování atd., poskytuje TomoCon přehledný dialog **Správa ROI** (viz obr. 242).

Dialog **Správa ROI** obsahuje seznam všech ROI definovaných v otevřených studiích. Pro každý ROI je zobrazen indikátor viditelnosti, jeho barva a název, název série a jeho typ. S jednotlivými ROI lze provést následující operace:

- přejmenování, odstranění, změnu viditelnosti, barvy nebo DICOM typu
- kopírování ROI do stejné nebo registrované série (viz 10.5.1 Kopírování ROI)
- zjednodušení kontur ROI (viz 10.5.2 Zjednodušení ROI)
- převzorkování kontur ROI (viz 10.5.3 Převzorkování ROI)
- vyhlazení kontur ROI (viz 10.5.4 Vyhlazení ROI)
- algebra operace mezi dvěma ROI (viz 10.5.5 ROI algebra)

- exportování ROI do externích souborů (viz 10.5.6 Export ROI do souboru DXF nebo VTK)

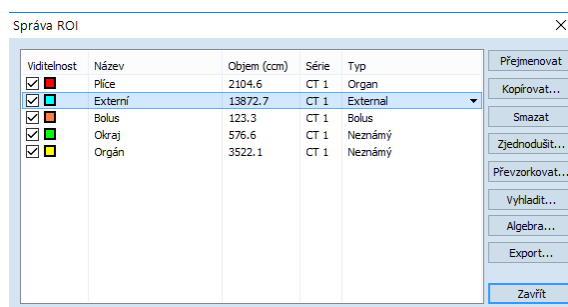

obr. 242 – Dialog Správa ROI

Pro změnu viditelnosti ROI klikněte levým tlačítkem myši na zaškrtnávací políčko vedle tlačítka pro změnu barvy v řádku daného ROI (viz obr. 243). Zobrazení nebo skrytí bude okamžitě aplikováno do všech pohledů.

Pro změnu barvy ROI vykonajte dvojklik na tlačítko barva v řádku příslušného ROI (viz obr. 243). Následně se zobrazí dialog **Barva**, ve kterém můžete vybrat novou barvu. Nová barva bude okamžitě aplikována do všech pohledů.

Pro změnu DICOM typu ROI zobrazte seznam nabízených typů kliknutím na tlačítko ▼ ve sloupci **Typ** příslušného ROI a vyberte požadovaný typ (viz obr. 243).

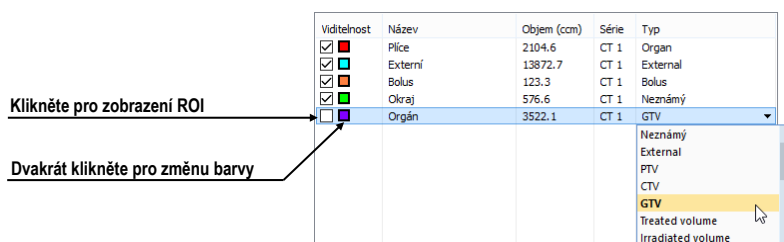

obr. 243 – Změna DICOM typu ROI

Pro přejmenování ROI označte příslušný ROI v seznamu a stiskněte tlačítko **Přejmenovat**. Do zobrazeného okna zadejte nový název (viz obr. 244) a stiskněte klávesu **Enter**.

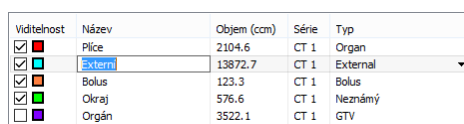

obr. 244 – Přejmenování označeného ROI v dialogu Správa ROI

Pro odstranění ROI označte příslušný ROI v seznamu a stiskněte tlačítko **Smazat**. Potvrďte odstranění v následně zobrazeném dialogu.

10.5.1 Kopírování ROI

Pro kopírování ROI do jiné nebo stejné série v dialogu **Správa ROI**:

1. Vyberte ROI ze seznamu.
2. Stiskněte tlačítko **Kopírovat...**. Následně se zobrazí dialog **ROI kopírování** pro specifikování vlastností nového ROI. Do zobrazeného dialogu zadejte název a barvu nového ROI.
3. Vyberte cílovou sérii z rozbaleného menu **Série** (viz obr. 245). Vybrat můžete jen tu sérii, která je v registraci se sérií zdrojového ROI.
4. Stiskněte tlačítko **OK** pro přidání kopie.

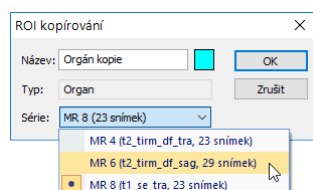

obr. 245 – Dialog ROI kopírování – výběr cílové série

Nová kopie zdrojového ROI bude po ukončení kopírování automaticky přidána na konec seznamu v dialogu **Správa ROI** (viz obr. 246).

Viditelnost	Název	Objem (ccm)	Série	Typ
<input checked="" type="checkbox"/>	Plice	2104.6	CT 1	Organ
<input checked="" type="checkbox"/>	Externí	13872.7	CT 1	External
<input checked="" type="checkbox"/>	Bolus	123.3	CT 1	Bolus
<input checked="" type="checkbox"/>	Okraj	576.6	CT 1	Neznámý
<input checked="" type="checkbox"/>	Orgán	1544.7	MR 8	Organ
<input checked="" type="checkbox"/>	Orgán kopie	1544.7	MR 8	Organ

obr. 246 – Nová kopie Organ ROI

10.5.2 Zjednodušení ROI

Pro zjednodušení kontur vybraného ROI v dialogu **Správa ROI** postupujte podle následujících kroků:

1. Vyberte ROI ze seznamu ROI.
2. Stiskněte tlačítko **Zjednodušit...**. Následně se otevře dialog **ROI zjednodušení** (viz obr. 247).
3. V zobrazeném dialogu **ROI zjednodušení** vyberte typ metody pro zjednodušení. Na výběr máte následující metody:
 - **Odstranit díry** – z každé kontury budou odstraněny díry.
 - **Jediný polygon** – na každém snímku zůstane jen jeden polygon a současně se odstraní i díry.
 - **Redukce počtu vrcholů** – každý polygon každé kontury bude redukován na zadaný **Počet vrcholů**.
4. Stiskněte tlačítko **OK** pro spuštění zjednodušovacího procesu.

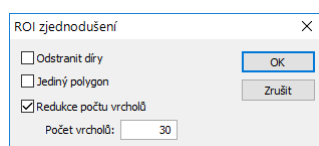

obr. 247 – Dialog ROI zjednodušení

10.5.3 Převzorkování ROI

TomoCon umožňuje převzorkovat kontury libovolného ROI z původních snímků do rekonstruovaných. Uvedeným způsobem je možné převzorkovat libovolný ROI do jiné polohy, respektive roviny, jako je původně definovaný.

Pro převzorkování kontur vybraného ROI pomocí dialogu **Správa ROI** postupujte podle následujících kroků:

1. Zobrazte snímek v aktuálním pohledu v rovině, na kterou si přejete vykonat převzorkování.
2. Vyberte konkrétní zdrojový ROI, který bude převzorkován, ze seznamu a stiskněte tlačítko **Převzorkovat...**. Následně se zobrazí dialog **ROI převzorkování** (viz obr. 248).
3. V zobrazeném dialogu zadejte počet kontur, které si přejete přenést do nové roviny (tzn. kolik rovin bude vybraných z původního ROI).
4. Vyberte celkovou sérii pro převzorkování ze seznamu, který se zobrazí po stisknutí tlačítka **Do série**. Standardně je vybrána série zdrojového ROI.
5. Zaškrtněte políčko **Nový ROI**, pokud si přejete, aby převzorkované kontury vytvořily nový ROI a původní zůstal bez změny.
6. Zaškrtněte políčko **Původní řezy**, pokud si přejete převzorkovat jen roviny původních snímků (možnost zvolit počet snímků je v tomto případě zakázaná, jelikož počet je již určen počtem původních řezů).
7. Stiskněte tlačítko **OK** pro převzorkování.

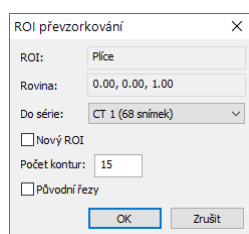

obr. 248 –Dialog ROI převzorkování

10.5.4 Vyhlazení ROI

Vyhlazení ROI umožňuje vyhladit ostré hrany kontur do obloukového tvaru. Při vícenásobném aplikování vyhlazení budou kontury ROI svůj tvar přibližovat elipse. Pro vyhlazení kontur ROI pomocí dialogu **Správa ROI** postupujte podle následujících kroků:

1. Vyberte ROI pro vyhlazení ze seznamu definovaných ROI a stiskněte tlačítko **Vyhladit....**
2. Následně se zobrazí dialog **ROI vyhlazení** (viz obr. 249).

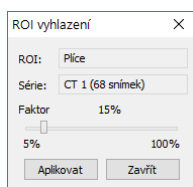

obr. 249 – Dialog ROI vyhlazení

3. Levým tlačítkem myši chytněte posuvník a nastavte myší **Faktor vyhlazení** (od 5 do 100 %).
4. Stiskněte tolikrát tlačítko **Aplikovat**, dokud nedosáhnete požadovaného tvaru kontur. Po každém stisknutí tlačítka budou kontury vybraného ROI obledší. Výsledek vyhlazení je viditelný přímo v aktuálním pohledu (viz obr. 250).
5. Když jste s výsledkem vyhlazení spokojeni, stiskněte tlačítko **Zavřít**.

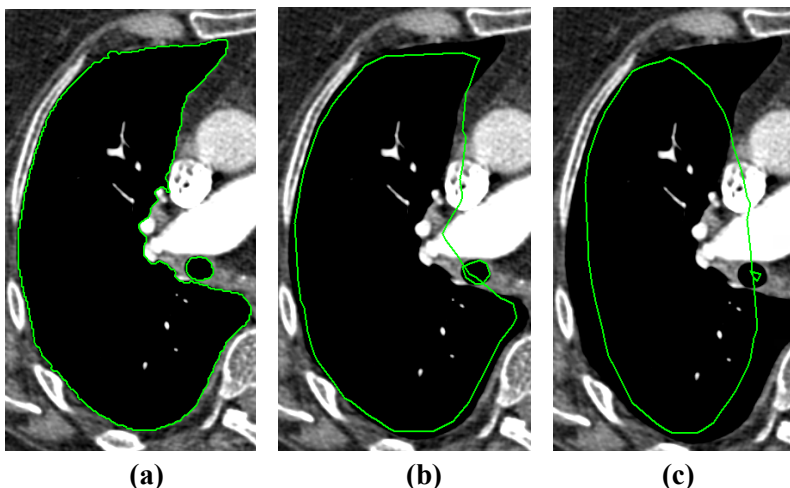

obr. 250 – Zdrojový ROI (a), vyhlazený 1-krát (b), vyhlazený 5-krát (c)

10.5.5 ROI algebra

Pokud jsou definovány dva rozdílné ROI ve stejné sérii, TomoCon umožňuje vykonat mezi těmito oblastmi základní algebraické operace (sjednocení, průnik, rozdíl) pomocí

dialogu **ROI algebra** (viz obr. 251). Výsledek vybrané algebraické operace můžete uložit do nového nebo do ROI, který byl vybrán jako první pro danou operaci.

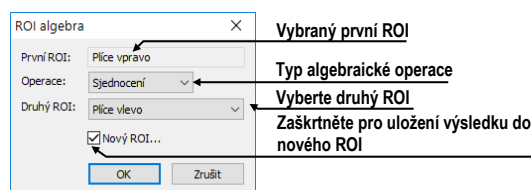

obr. 251 – Dialog ROI Algebra

Pro použití algebraické operace mezi dvěma ROI v dialogu **Správa ROI** postupujte podle následujících kroků:

1. Vyberte první ROI pro algebraickou operaci ze seznamu a stiskněte tlačítko **Algebra....**
2. Následně se zobrazí dialog **ROI Algebra**, kde vyberte algebraickou operaci z rozbaleného menu **Operace** (viz obr. 252).

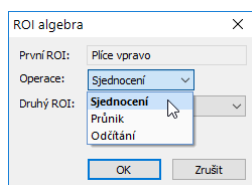

obr. 252 – Dialog ROI algebra - definování operace

3. Vyberte druhý ROI pro operaci z rozbaleného menu **Druhý ROI** (viz obr. 253).

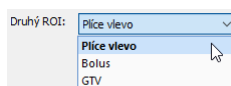

obr. 253 – Výběr druhého ROI pro operaci

4. Pro uložení výsledku algebraické operace do nového ROI zaškrtněte políčko **Nový ROI**.
5. Na závěr stiskněte tlačítko **OK** pro vykonání specifikované operace s definovanými parametry.

10.5.6 Export ROI do souboru DXF nebo VTK

Všechny definované ROI je možné exportovat do souboru ve formátu AutoCAD DXF nebo VTK.

Pro export ROI pomocí dialogu **Správa ROI** postupujte podle následujících kroků:

1. Vyberte ROI pro export ze seznamu definovaných ROI a stiskněte tlačítko **Export....** Následně se zobrazí dialog **Export**.

2. Vyberte požadovaný formát souboru, jméno souboru a cílový adresář v dialogu **Export** a pro uložení souboru stiskněte tlačítko **Save**.

10.6 Akceptování a odstranění kontur

Operace akceptování kontur pomocí nástrojového dialogu **Kreslení ROI** umožňuje akceptovat interpolovanou nebo nejbližší definovanou konturu v zobrazeném snímku v pohledu (viz obr. 254). Akceptovaná kontura je po akceptování přidána do aktuálně vybraného ROI jako nová 2D kontura.

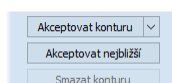

obr. 254 – Část pro akceptování kontur v nástrojovém dialogu **Kreslení ROI**

Pro akceptování interpolované kontury:

1. V aktuálním pohledu zobrazte snímek s interpolovanou konturou (viz obr. 255a). Interpolovaná kontura je kreslena čárkovanou čarou.
2. Stiskněte tlačítko **Akceptovat konturu** v nástrojovém dialogu **Kreslení ROI**.
3. Interpolovaná kontura bude následně automaticky přidána do aktuálně vybraného ROI (viz obr. 255b). Čárkovaná čára, kterou byla vykreslena kontura, se změní na plnou čáru a interpolovaná kontura se změní na normální konturu.

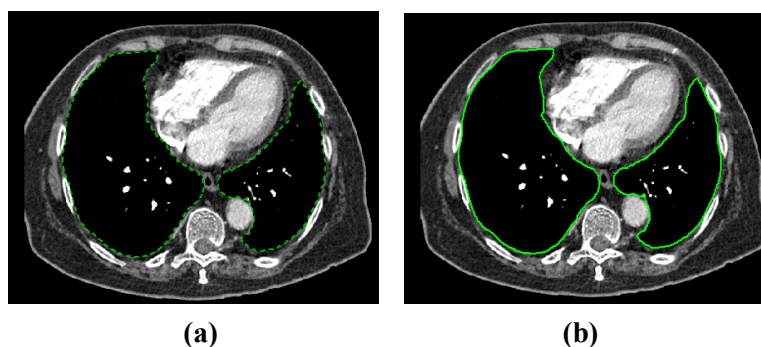

obr. 255 – Interpolovaná kontura v pohledu (a), akceptovaná interpolovaná kontura (b)

Pro akceptování všech interpolovaných kontur najednou stiskněte šipku dolů na tlačítku **Akceptovat konturu**. V rozbalené nabídce zvolte **Akceptovat všechny kontury**.

Pro akceptování nejbližší kontury:

1. Přesvědčte se, že v aktuálním pohledu není nakreslena žádná kontura vybraného ROI.
2. Stiskněte tlačítko **Akceptovat nejbližší** v nástrojovém dialogu **Kreslení ROI**.
3. Nejbližší definovaná kontura, která patří do aktuálně vybraného ROI, bude automaticky zkopírována do snímku v aktuálním pohledu (viz obr. 256).

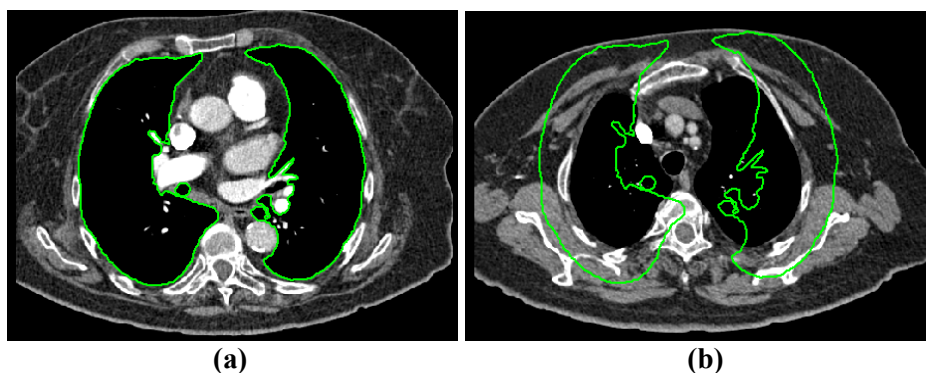

obr. 256 – Kontura na posledním snímku (a), akceptovaná kontura z posledního snímku do prvního (b)

Pro odstranění kontur vybraného ROI zobrazených na snímku v aktuálním pohledu stiskněte tlačítko **Smazat konturu** v nástrojovém dialogu **Kreslení ROI**.

10.7 Vlastnosti ROI

Všechny 2D a 3D zobrazovací vlastnosti aktuálně vybraného ROI jsou zobrazovány a mohou být měněny pomocí dialogu **Vlastnosti ROI** zadokovaného v panelu nástrojů (viz obr. 257).

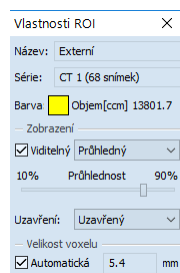

obr. 257 – Dialog Vlastnosti ROI

Pro aktuálně vybraný ROI jsou v nástrojovém dialogu **Vlastnosti ROI** zobrazovány následující vlastnosti:

- **Název/Série:** název aktuálního ROI a série snímků, do které patří.
- **Objem [ccm]:** velikost objemu, který ohraničuje aktuální ROI v kubických centimetrech. Výpočet objemu není možný, pokud ROI není definován na více než jednom snímku.

Nástrojový dialog **Vlastnosti ROI** umožňuje měnit následující vlastnosti aktuálního ROI:

- **Barva** – stiskněte tlačítko **Barva** (ikona ) pro změnu barvy aktuálního ROI.
- **Viditelnost** – zaškrtněte/odškrtněte políčko **Viditelný** pro zobrazení/skrytí aktuálního ROI ve všech pohledech.

- Typ zobrazení ROI – specifikuje typ renderování aktuálního ROI v prostorovém zobrazení v 3D pohledu:
 - **Neprůhledný** – ROI je zobrazen jako neprůhledný objekt v 3D. Kliknutím na tento objekt je možné definovat aktuální 3D bod.
 - **Průhledný** – ROI je zobrazen jako průsvitný objekt s průsvitností definovanou posuvníkem **Průhlednost** (od 10 do 90 %). Do tohoto objektu při vykreslení v 3D prostoru není možné kliknout myší a definovat aktuální 3D bod.
 - **Drátěný** – ROI je zobrazen jako množina kontur ležících na paralelních rovinách (tzv. drátěný model).
 - **Průhl. drátěný** – ROI se skládá z průhledného a drátěného objektu.
- **Uzavření** – standardně má ROI zobrazovaný v 3D uzavřený povrch (**Zavřený**). Pomocí této možnosti můžete změnit uzavření na úplně otevřené (**Otevřený**) nebo shora případně zdola otevřené (**Shora/Zdola otevřený**). Když není povrch zobrazeného ROI uzavřen, můžete vidět jeho vnitřek přes příslušný otevřený konec.
- **Velikost voxelu** – definuje jemnost 3D rekonstrukce ROI. Rekonstrukce je proces zpracování kontur a vytvoření jeho 3D reprezentace.
 - Pro manuální nastavení velikosti voxelu zadejte požadovanou velikost do editovacího políčka. Pro získání maximální přesnosti může být velikost voxelu nastavena na minimální akceptovatelnou hodnotu 0,1 cm.
 - Pro automatické vypočítání velikosti voxelu zaškrtněte políčko **Automatická**. Velikost voxelu bude nastavena na hodnotu, která bude vypočítána na základě poměru voxel/cm³.

10.8 Definování kontur kreslicími nástroji

Každý ROI se skládá ze skupiny separovaných kontur, které mohou být editovány nebo vytvářeny pomocí speciálních manuálních a automatických kreslicích nástrojů. Všechny tyto nástroje jsou dostupné v nástrojovém dialogu **Kreslení ROI** v panelu nástrojů (viz obr. 258).

Pro definování kontur ve snímku zobrazeném v aktuálním pohledu je k dispozici pět manuálních a tři automatické kreslicí nástroje:

- manuální nástroje:
 - **Tužka** – konturování tahem myši (viz 10.8.1 Nástroj Tužka).

- **Polygon** – konturování oblasti pomocí polygonu (viz 10.8.2 Nástroj Polygon).
- **Snake** – konturování oblasti pomocí inteligentního polo-automatizovaného nástroje nazývaného **Snake** (viz 10.8.3 Nástroj Snake).
- **Magic wand** – konturování oblasti spojováním sousedících pixelů snímku s podobnou hodnotou (viz 10.8.4 Nástroj Magic wand).
- **Štětec** – konturování pomocí kruhového kurzoru (viz 10.8.5 Nástroj Štětec).
- automatické nástroje:
 - **Automatické konturování** – generuje automaticky kontury ROI podle zadaných parametrů v sousedících snímcích (viz 10.8.6 Nástroj Automatické konturování).
 - **Lem** – generuje automaticky okraj (lem) s definovanými vlastnostmi pro už definovaný ROI (viz 10.8.7 Nástroj Lem).
 - **Bolus** – generuje automaticky ROI typu Bolus, který je umístěn na povrch už existujícího (viz 10.8.8 Nástroj Bolus).

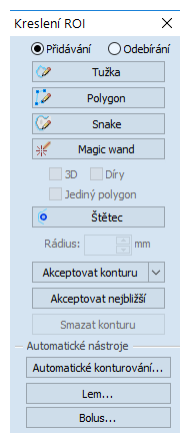

obr. 258 – Nástrojový dialog Kreslení ROI

10.8.1 Nástroj Tužka

Nástroj Tužka je manuální kreslicí nástroj pro definování kontur aktuálně vybraného ROI, který umožňuje kreslit kontury posunem kurzoru myši.

Pro použití nástroje Tužka postupujte podle následujících kroků:

1. Vyberte ROI, jemuž chcete kreslit konturu.

2. Vyberte mód přidávání kontur (viz obr. 259). Pro přidání nakreslené kontury do ROI vyberte možnost **Přidávání**. Pro odebrání nakreslené kontury z ROI vyberte možnost **Odebírání**.

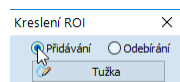

obr. 259 – Nastavení přidávacího módu pro editování kontury

3. Stiskněte tlačítko **Tužka**  v nástrojovém dialogu **Kreslení ROI**.
4. Stiskněte levé tlačítko myši na začátku požadované kontury v aktuálním pohledu a posunem myši kreslete konturu (viz obr. 260).
5. Uvolněte levé tlačítko myši pro uzavření kontury.

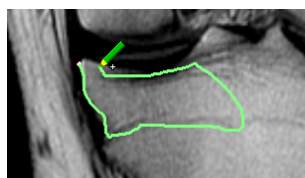



obr. 260 – Kreslení kontury nástrojem Tužka

Po ukončení procesu kreslení kontury bude nová kontura automaticky uzavřena přímou čarou mezi začátečním a koncovým bodem kontury.

10.8.2 Nástroj Polygon

Nástroj Polygon je manuální nástroj pro definování kontur aktuálně vybraného ROI, který umožňuje kreslit kontury definováním bodů polygonu.

Pro použití nástroje Polygon postupujte podle následujících kroků:

1. Vyberte ROI, jemuž chcete kreslit konturu.
2. Vyberte mód přidávání kontur (viz obr. 259). Pro přidání nakreslené kontury vyberte možnost **Přidávání**. Pro odebrání nakreslené kontury vyberte možnost **Odebírání**.
3. Stiskněte tlačítko **Polygon**  v nástrojovém dialogu **Kreslení ROI**.
4. Klikněte levým tlačítkem myši do aktuálního pohledu pro definování začátečního bodu polygonu.
5. Přesuňte kurzor myši a klikněte opět pro definování dalšího, resp. dalších bodů polygonu (viz obr. 261a).
6. Pro uzavření polygonu přesuňte kurzor myši do začátečního bodu (kurzor myši by se měl změnit na tvar ) a klikněte levým tlačítkem myši (viz obr. 261b).

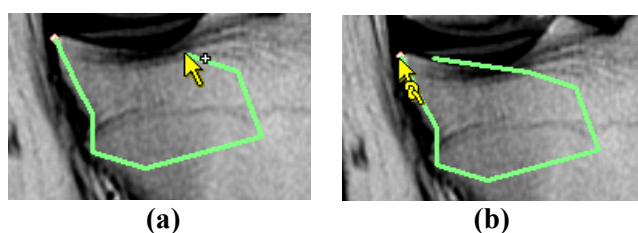



obr. 261 – Kreslení polygonové kontury (a), uzavření polygonové kontury (b)

10.8.3 Nástroj Snake

Konturovací nástroj Snake je semiautomatický kreslicí nástroj, který je možné použít na kreslení kontur aktuálně vybraného ROI, přičemž tyto kontury jsou automaticky umísťovány na window/level přechody zobrazeného snímku nebo MPR. Přechody (hrany) ve snímku/MPR při aktivním nástroji Snake jsou detekované podle aktuálních hodnot window/level v pohledu (viz 7.1 Nastavení úrovně šedi).

Pro použití nástroje Snake postupujte podle následujících kroků:

1. Vyberte ROI, pro který potřebujete kreslit konturu.
2. Vyberte způsob přidávání kontur (viz obr. 259). Pro přidání nakreslené kontury do ROI vyberte možnost **Přidávání**. Pro odebrání nakreslené kontury z ROI vyberte možnost **Odebrání**.
3. V části **kreslení ROI** klikněte na tlačítko **Snake** .
4. Pro definování počátečního bodu klikněte v pohledu na požadované místo.
5. Přesuňte kurzor myši (můžete sledovat, jak se při pohybu myši blíží kreslená křivka k hranám ve snímku). Klikněte myší, pokud tvar křivky v dostatečné míře kopíruje požadovanou část hrany. Potom tímto způsobem definujete každou další část kontury (viz obr. 262a).
6. Když je naposledy nakreslená část kontury nevyhovující, můžete ji zrušit stlačením klávesy **Backspace**.
7. Pro uzavření kontury přesuňte kurzor myši do jejího počátečního bodu, objeví se symbol  a po dalším kliku myší se kontura uzavře (viz obr. 262b).

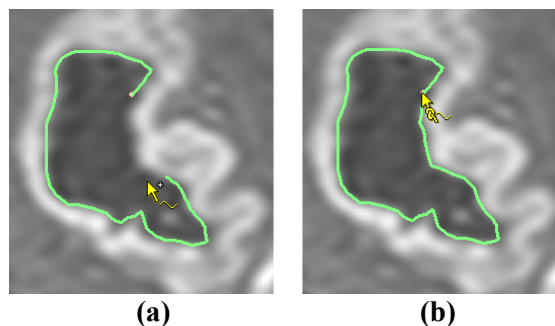

obr. 262 – Kreslení kontury (a), uzavření kontury (b)

10.8.4 Nástroj Magic wand

Nástroj Magic wand umožňuje definovat konturu aktuálně vybraného ROI uvnitř jednodílné oblasti (kost, tkáň). Posouváním myši můžete postupně ohraničovat sousedící obrazové body s podobnou level hodnotou, jako má první kliknutý bod. Posun myši způsobí změnu faktoru podobnosti.

Pro použití nástroje Magic wand postupujte podle následujících kroků:

1. Vyberte ROI, jemuž chcete kreslit konturu.
2. Vyberte mód přidávání kontur (viz obr. 259). Pro přidání nakreslené kontury vyberte možnost **Přidávání**. Pro odebrání nakreslené kontury vyberte možnost **Odebírání**.
3. Stiskněte tlačítko **Magic wand**  v nástrojovém dialogu **Kreslení ROI**.
4. Vyberte 2D nebo 3D mód nástroje:
 - Pro vytvoření kontury jen v aktuálním pohledu odškrtněte možnost **3D**.
 - Pro vytvoření kontur v celém objemu pacienta (na původních snímcích), jehož snímek je zobrazen v aktuálním pohledu, zaškrtněte políčko **3D**.
5. Jestliže si přejete, aby výsledný konturovaný region tvořil jen jeden polygon, zaškrtněte políčko **Jediný polygon**.
6. Pro akceptování děr ve výsledných konturách zaškrtněte políčko **Díry**. Uvedená možnost odstraní nezabarvené oblasti a místo nich vloží do kontur díry.
7. Po nadefinování vlastností stiskněte levé tlačítko myši v aktuálním pohledu na místě začátečního bodu a posunem myši zvětšujte pokrytou oblast, kterou chcete zahrnout do kontury. Čím více budete vzdalovat kurzor myši od začátečního bodu, tím větší rozsah hodnot bude nástroj Magic wand pokrývat (viz obr. 263).

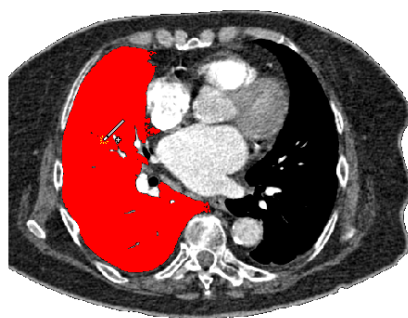

obr. 263 – Definování oblasti pro nástroj Magic wand

8. Uvolněte levé tlačítko myši.
9. Posunem přes všechny snímky a otáčením v 3D pohledu zkontrolujte, zda jsou kontury vytvořeny správně.

10.8.5 Nástroj Štětec

Použitím manuálního nástroje Štětec můžete kruhovým kurzorem s definovanou velikostí přidávat, resp. odebírat části kontur aktuálně vybraného ROI.

Pro použití nástroje Štětec postupujte podle následujících kroků:

1. Vyberte ROI, jemuž chcete kreslit konturu.
2. Stiskněte tlačítko **Štětec**  v nástrojovém dialogu **Kreslení ROI**.
3. V případě potřeby upravte velikost nástroje definováním jeho poloměru v políčku **Poloměr** pod tlačítkem **Štětec**.
4. Pro přidání/odebrání kontury stiskněte levé tlačítko myši a posunem kurzoru štětce vytvořte požadovaný tvar (viz obr. 264).
5. Uvolněte levé tlačítko myši.

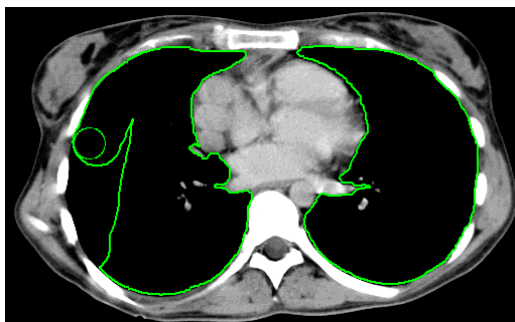

obr. 264 – Přidávání oblasti pomocí nástroje Štětec

Mód přidání/odebrání kontur se při tomto nástroji zvolí automaticky na základě pozice myši v okamžiku začátku kreslení (při kreslení zevnitř už existující kontury se přidává, při kreslení zvenku se odebírá). Standardní chování se může změnit použitím kláves **Ctrl** nebo **Shift**.

10.8.6 Nástroj Automatické konturování

Nástroj Automatické konturování je automatický nástroj definování kontur, který generuje kontury v sousedících snímcích (nebo rekonstruovaných paralelních rovinách) podle specifikovaných parametrů.

Tento nástroj je zvláště vhodný pro definování povrchu těla pacienta. Parametry konturování (oblast snímku a počet rovin pro konturování) můžete definovat před spuštěním procesu konturování pomocí nástrojového dialogu **Automatické konturování** (viz obr. 265).

Pro použití nástroje Automatické konturování postupujte podle následujících kroků:

1. Vyberte ROI, jemuž chcete definovat kontury.

2. Stiskněte tlačítko **Automatické konturování...** v nástrojovém dialogu **Kreslení ROI**.
3. Následně se zobrazí nový nástrojový dialog **Automatické konturování** v nové samostatné záložce panelu nástrojů, v němž můžete definovat parametry konturování (viz obr. 265).

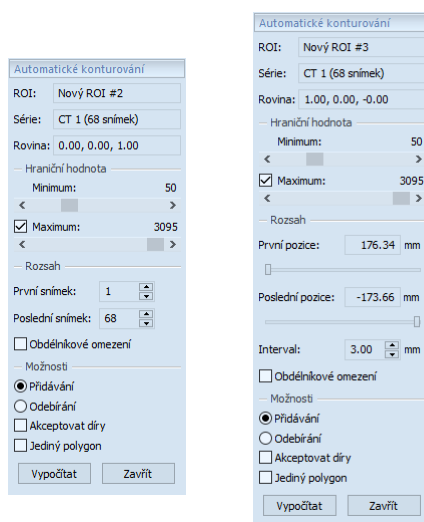

(a)

(b)

obr. 265 – Nástrojový dialog Automatické konturování pro původní snímek (a), pro rekonstruované snímky (b)

4. Pomocí posuvníku zvolte hraniční level hodnoty (**Minimum** a **Maximum**) pro proces vyhledávání.

Za shodné budou považovány všechny hodnoty úrovně šedé v rámci zvoleného rozsahu hraničních hodnot. V aktuálním pohledu budou vybrány údaje zobrazené červenou barvou, ostatní budou černé (viz obr. 266),

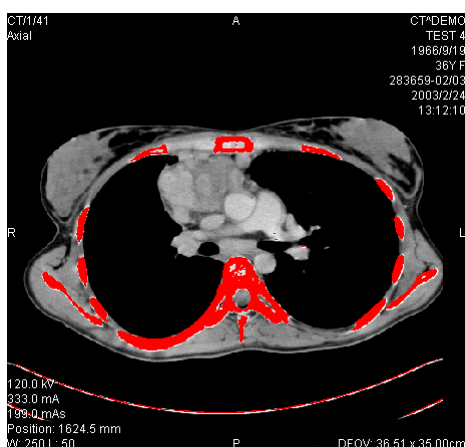

obr. 266 – Nastavený rozsah pro konturování kostí

5. Definujte rozsah snímků/rovin (část **Rozsah**), které budou použity pro automatické vyhledávání kontur. Konkrétně vyberte **První snímek** a **Poslední**

snímek pro původní snímky nebo **První pozici** a **Poslední pozici** pro rekonstruované snímky.

6. Definiujte část snímku, která bude použita pro konturování (celý snímek nebo jen oblast ohraničená obdélníkem).
 - Celý snímek: Vytvoří kontury na celém 2D snímku (standardně přednastavené, možnost **Obdélníkové omezení** je odškrtnutá).
 - Obdélník: Jen oblast uvnitř obdélníku bude použita pro konturování. Pro výběr oblasti:
 - Zaškrtněte políčko **Obdélníkové omezení**.
 - Přesuňte zobrazený obdélník nebo změňte jeho velikost posunem stran, dokud nebude pokrývat požadovanou oblast (viz obr. 267).
 - Zkontrolujte, zda obdélník pokrývá požadovanou oblast na všech snímcích v aktuálním pohledu.
7. Vyberte mód přidávání kontur v části **Možnosti**. Pro přidání nakreslené kontury vyberte možnost **Přidávání**. Pro odebrání nakreslené kontury vyberte možnost **Odebrání**.
8. Vyberte mód vytvoření kontur:
 - **Akceptovat díry** – při automatickém konturování se budou ve snímcích vyhledávat i díry podle nastavení minimální a maximální prahové hodnoty,
 - **Jediný polygon** – při automatickém konturování se bude z každého snímku vybírat jen jediný polygon bez děr podle nastavení minimální a maximální prahové hodnoty.
9. Stiskněte tlačítko **Vypočítat**.

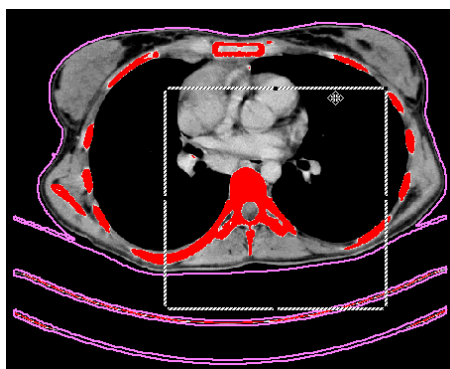

obr. 267 – Posun obdélníkového vymezení

10.8.7 Nástroj Lem



Tato funkcionální je dostupná jen v TomoCon Workstation s licencí Advanced Contouring

Automatický nástroj Lem (viz obr. 268) umožňuje vytvořit okraj (lem) okolo zdrojového ROI s definovanými parametry, velikostí a s případným omezením rizikovými ROI.

Pro generování okraje ROI použitím nástroje Lem postupujte podle následujících kroků:

1. Vyberte ROI, jemuž chcete definovat lem.
2. Stiskněte tlačítko **Lem...** v nástrojovém dialogu **Kreslení ROI**.
3. Následně se zobrazí nový nástrojový dialog **Lem** v nové samostatné záložce panelu nástrojů, v němž můžete definovat parametry konturování (viz obr. 268).

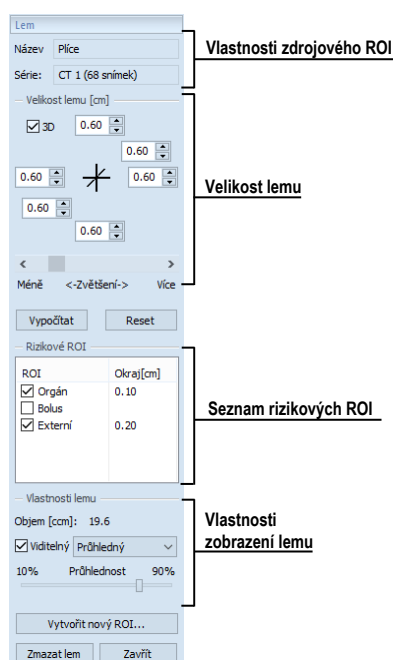

obr. 268 – Nástrojový dialog Lem

4. Definujte velikost lemu pomocí nastavení zvětšení na každé souřadné ose (x, y, z). Velikost můžete nastavit samostatně pro záporný i kladný směr na každé ose nebo dohromady pro všechny směry pomocí posuvníku **Zvětšení** (od – 1 cm do 10 cm).
5. V případě potřeby vyberte jeden nebo víc rizikových ROI (rizikové orgány) pro výpočet lemu a specifikujte jejich bezpečnostní odstup (**Okraj**) od generovaného lemu. Při výpočtu nebude objem rizikových ROI zahrnut do výsledného lemu.

6. Stiskněte tlačítko **Vypočítat**. Vytvořený lem bude následně zobrazen čárkovanou čarou (viz obr. 269).
7. Zkontrolujte vypočítaný výsledek v 3D pohledu. Pokud je potřeba, upravte vlastnosti lemu a spusťte opětovně proces výpočtu lemu.

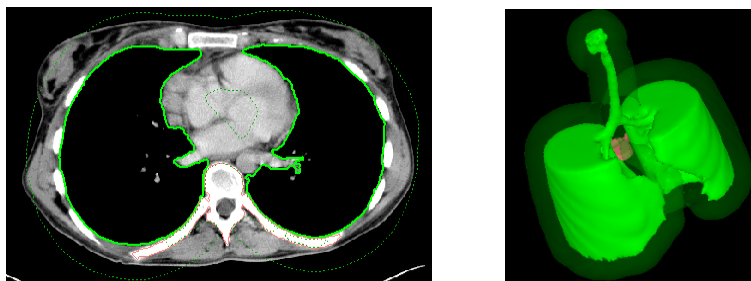

obr. 269 – Vytvořený lem v 2D a v 3D zobrazení

8. Pro vytvoření nového ROI generovaného lemu stiskněte tlačítko **Vytvořit nový ROI...** Následně se zobrazí dialog **Vytvořit nový ROI z lemu** (viz obr. 270), kde můžete:
 - Vybrat jinou sérii, než je série zdrojového ROI (pokud existuje registrace mezi těmito sériemi).
 - Pokud si nepřejete navzorkovat vygenerovaný lem do původních snímků, odškrtněte možnost **Původní snímky** a zadejte počet kontur do políčka **Počet kontur**.
 - Stiskněte tlačítko **Vytvořit**.

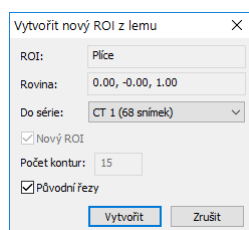

obr. 270 – Vytvoření nového ROI z lemu

Následně můžete lemu přiřadit novou barvu, změnit jeho velikost a vykonat s ním všechny operace jako s libovolným jiným manuálně definovaným ROI, jelikož lem už není propojený se zdrojovou strukturou.

10.8.8 Nástroj Bolus



Tato funkcionalita je dostupná jen v TomoCon Workstation s licencí Advanced Contouring

Nástroj Bolus umožňuje definovat pravoúhlý ROI určité tloušťky, který musí být umístěn na povrch jiného ROI. Základními parametry pro výpočet Bolusu jsou čtyři referenční body zadané v aktuálním pohledu. První dva (levý a pravý) musí být umístěny na stejném snímku, jako je kreslený zdrojový ROI. Další dva body (vršek a spodek) můžete umístit na libovolné snímky v aktuálním pohledu (původní nebo rekonstruované).

Pro generování bolusu pro ROI nástrojem Bolus postupujte podle následujících kroků:

1. Vyberte ROI, jemuž chcete definovat Bolus, a stiskněte tlačítko **Bolus...** v nástrojovém dialogu **Kreslení ROI**. Následně se zobrazí dialog **Definování bolusu** (viz obr. 271), kde můžete zadat název a barvu Bolusu, definovat jeho výšku v políčku **Výška**. Pokud jste ukončili zadávání vlastností, stiskněte tlačítko **OK** pro pokračování.

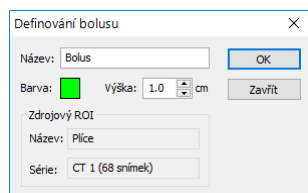

obr. 271 – Dialog Definování bolusu

2. Nadefinujte levý, pravý, horní a dolní bod bolusu pomocí myši v aktuálním pohledu:
 - Definujte nejlevější bod kliknutím levým tlačítkem myši na konturu zdrojového ROI. Kurzor myši bude označený jako **L** a jakmile dosáhnete kurzorem bodu na kontuře, kde je možné definovat tento bod, v kurzoru myši přibude zelená značka (viz obr. 272).



obr. 272 – Definování levého bodu Bolusu

- Následně se kurzor myši změní na **R**. Klikněte na nejpravější bod bolusu podobně jako v předcházejícím bodě (viz obr. 273).



obr. 273 – Definování pravého bodu bolusu

- Horní a dolní bod (kurzor myši má tvar **T** a **B**) může být vybrán na libovolném místě na snímcích patřících do série zdrojového ROI. Není třeba je definovat přímo na kontuře (viz obr. 274).

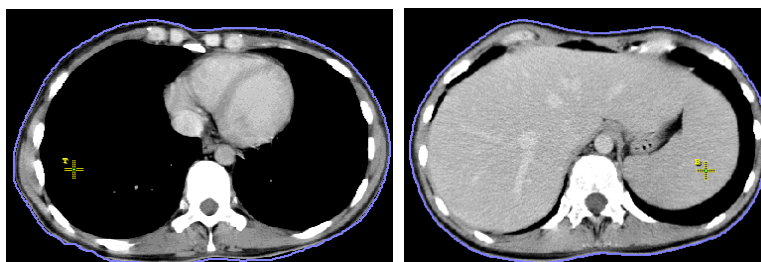

obr. 274 – Definování horního a dolního bodu bolusu

- Po zadání čtvrtého bodu se automaticky spustí výpočet Bolusu. Po výpočtu bude Bolus vytvořen jako nový ROI a zobrazen v 2D a 3D pohledech, které zobrazují snímky série zdrojového ROI (viz obr. 275).

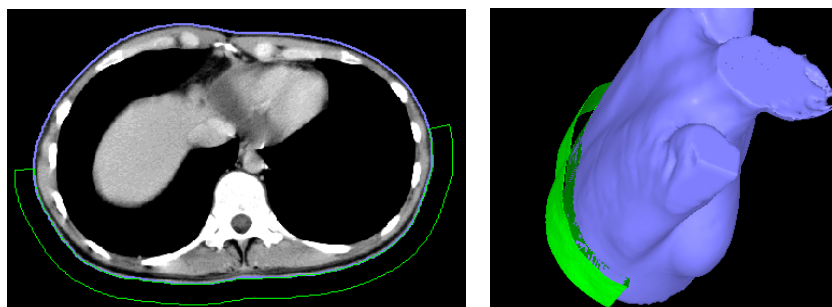

obr. 275 – Vytvořený bolus okolo ROI povrchu těla

11 Pláty

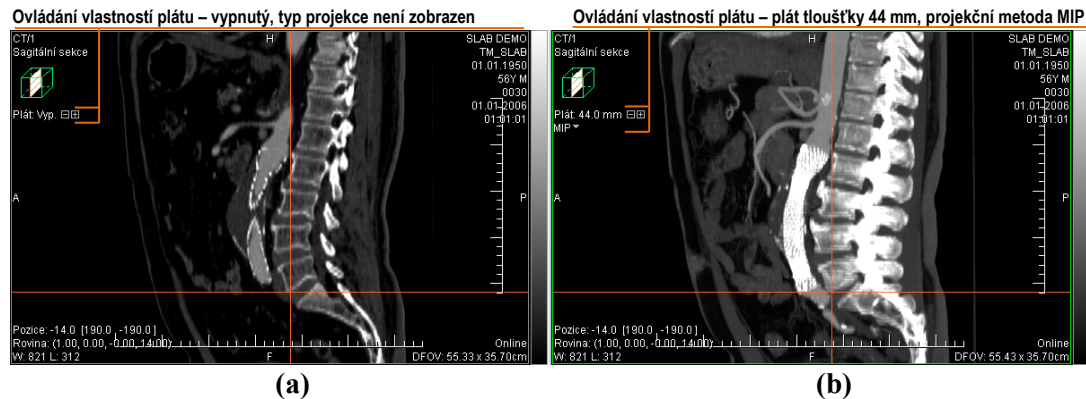

Plát je rovinná projekce obrazových dat v rámci definovaného rozsahu objemu (viz obr. 276), kterou je možné vytvořit ze snímků nebo z multiplanárních rekonstrukcí (MPR). Na výběr jsou k dispozici tři metody projekce - MIP, MinIP, AvgIP.



obr. 276 – Sagitální MPR, zobrazení plátu - neaktivní (a), aktivní s projekcí (b)

11.1 Zobrazení plátu

Pro zobrazení plátu v aktuálním pohledu:

1. Zobrazte v aktuálním pohledu požadovaný snímek nebo MPR rekonstrukci. V případě snímku musí mít prostorovou transformaci, tzn. je možné z něj vytvořit MPR rekonstrukci.
2. Použijte tlačítka  a  pro nastavení požadované tloušťky plátu. Každé kliknutí na tato tlačítka přidá nebo ubere jeden snímek nebo MPR řez do/z plátu.
3. Vyberte metodu pro výpočet pixelových hodnot plátu v jednotlivých bodech obrázku (viz obr. 277).

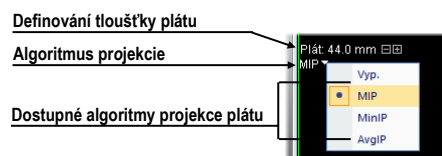

obr. 277 – Ovládací prvky pro nastavení parametrů plátu v aktuálním pohledu

Pro zobrazení a nastavení parametrů plátu v aktuálním pohledu je možné též použít kontextové menu pohledu:

1. Klikněte pravým tlačítkem v aktuálním pohledu
2. V nástrojovém panelu kontextového menu (viz obr. 278) zapněte/vypněte režim zobrazení plátu, případně nastavte jeho požadovanou tloušťku a algoritmus projekce použitý pro výpočet v jednotlivých bodech snímku.

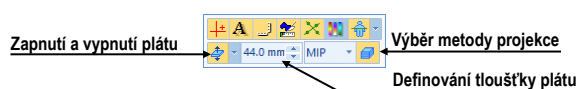

obr. 278 – Ovládací prvky plátu v nástrojovém panelu kontextového menu

11.2 Pláty ze snímků

Plát vytvořený ze snímků je dvojrozměrnou projekcí sousedících paralelních snímků v rámci jedné série. Tloušťka plátu je dána počtem paralelních snímků v projekci a jejich vzájemnou vzdáleností (viz obr. 279).

Pro skrolování na jinou pozici v sérii v aktuálním pohledu použijte kolečko myši. Vzdálenost posunu při skrolování závisí na nastavení možnosti **Plát v každém snímku** v mini panelu nástrojů kontextového menu pohledu (viz 11.1 Zobrazení plátu). Při zapnuté možnosti je skrolování jemné, přechodem přes každý snímek. V opačném případě je krok skrolování nastavený na šířku plátu.

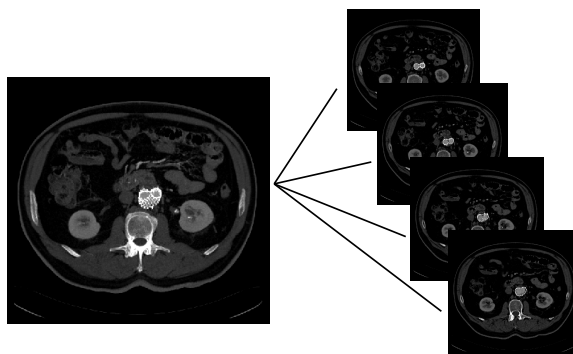

obr. 279 – Plát tloušťky 12 mm složený ze 4 snímků (vzdálenost je 3mm)

11.3 Pláty z MPR

Plát vytvořený z MPR představuje projekci paralelních MPR řezů s pevným krokem 1mm. Tloušťku MPR plátu je možné měnit i interaktivně z jiného MPR pohledu. Pro změnu tloušťky plátu tímto způsobem přesuňte kurzor myši nad průsečík plátu v jiném MPR pohledu. Zvýrazní se hranice plátu, jejímž posunem můžete interaktivně upravovat tloušťku plátu. (viz obr. 280).

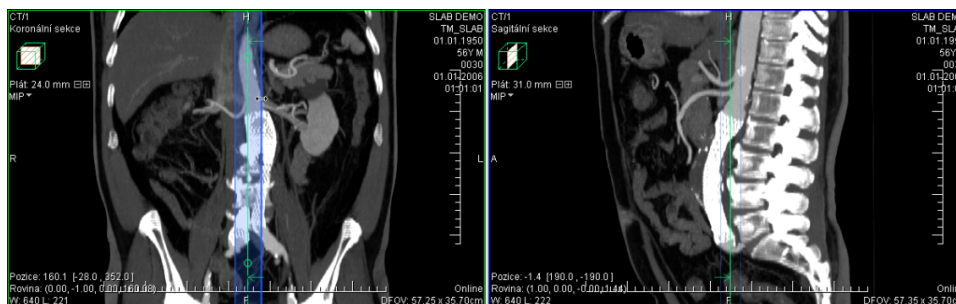

obr. 280 – Změna tloušťky plátu v sagitální MPR z koronární MPR

V ortogonálních MPR segmentech (viz 12.3 Ortogonální MPR pracovní plocha) je tloušťka plátů iniciálně synchronizovaná, tzn. všechny ortogonální segmenty mají vždy nastavenou stejnou tloušťku plátu. Tuto synchronizaci je možné vypnout odškrtnutím položky **Stejná tloušťka** v **MPR** nástrojovém dialogu (viz obr. 281).

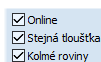

obr. 281 – Zapnutá synchronizace tloušťky plátů v ortogonální pracovní ploše

11.4 Pláty ve fúzi

TomoCon umožňuje zobrazovat pláty i ve fúzi (viz obr. 282), přičemž podobně jako fúze zobrazuje projekci vypočítanou z primární i fúzované série. Při fúzi z MPR jsou informace pro projekci definovány vlastnostmi primární i fúzované série (vzdálenost MPR, orientace). Avšak při fúzi na snímcích jsou tyto informace definovány jen primární sérií, což může způsobit rozdíl mezi orientací a vzdáleností řezů fúzované série oproti primární sérii.

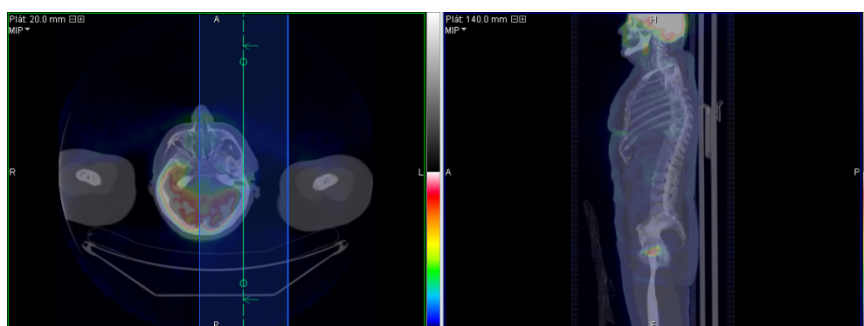

obr. 282 – Plát ve fúzi a MPR

11.5 Měřicí nástroje a ROI v plátech

Na zobrazeném plátu v aktuálním pohledu je možné používat stejné nástroje jako na klasických snímcích. To platí i pro měřicí nástroje, ROI a kvantitativní analýzu. Při použití těchto nástrojů je referenční pozice plátu, ke které se vztahuje nakreslený měřicí nástroj nebo ROI, umístěna do středu objemu plátu (střední snímek nebo MPR). Takto je měřicí nástroj nebo ROI definovaný na jednom snímku nebo MPR, v plátu označovaném jako referenční snímek nebo MPR.



Hodnoty vypočítané pro měřicí nástroj v různých pohledech a v seznamu anotací se mohou navzájem lišit, jelikož obrazové údaje v jednotlivých pohledech mohou být různé (například při rozdílných tloušťkách plátu nastavených v jednotlivých pohledech).

V případě definování měřících nástrojů v plátu zobrazují měřící nástroje vždy hodnoty vypočítané z obrazových informací plátu, nejen z referenčního snímku. Hodnoty zobrazené v seznamu měřících nástrojů zobrazují vždy hodnotu měření vypočítanou při poslední editaci daného měřícího nástroje. Pokud bylo editování provedeno v pohledu, ve kterém je zobrazený plát, u hodnoty měřícího nástroje je uvedena informace s parametry plátu (jeho tloušťka a typ projekce, viz obr. 283).

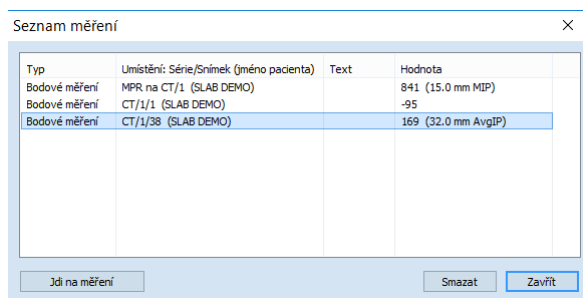

Typ	Umístění: Série/Snímek (jméno pacienta)	Text	Hodnota
Bodové měření	MPR na CT/1 (SLAB DEMO)		841 (15.0 mm MIP)
Bodové měření	CT/1/1 (SLAB DEMO)		-95
Bodové měření	CT/1/38 (SLAB DEMO)		169 (32.0 mm AvgIP)

Buttons: Jdi na měření, Smazat, Zavřít

obr. 283 – Seznam měřících nástrojů s bodovým měřením v plátu a na snímku

12 MPR - MultiPlanární Rekonstrukce

MPR rekonstrukce umožňují zobrazení řezů v prostoru podle definovaných rovin. Poskytují speciální možnost prohlížení vyšetření snímků pacientů v prostoru ve směru rovin, které jsou jiné než roviny originálních snímků.

TomoCon poskytuje pomocí dialogu **MPR** (viz obr. 284) v nástrojovém panelu jednoduchou a rychlou cestu k vytvoření MPR z libovolné vhodné série. Požadovanou MPR můžete zobrazit přímo v aktuálním pohledu nebo v samostatné ortogonální MPR pracovní ploše.



Uživatelé určující diagnózu by měli být obeznámeni s tím, že MPR pohledy zobrazují vypočítané údaje. I když jsou tyto údaje vypočítané z originálních údajů pacienta, může být v případě existence patologického nálezu, který je menší, než je snímací rozlišení při vyšetření pacienta, zobrazena zdravá tkáň bez patologického nálezu.

Taktéž mohou rekonstruované údaje v některých případech obsahovat artefakty, které by neměly být interpretovány jako reálné patologické nálezy.

Dialog **MPR** (viz obr. 284) je standardně zadokovaný v nástrojovém panelu. Pro jeho zobrazení klikněte na záložku nástrojového panelu s ikonou . Pro zobrazení MPR vyberte snímek série, pro který chcete vytvořit řez do aktuálního pohledu pracovní plochy, a následně:

- Pro zobrazení jen jedné MPR v aktuálním pohledu klikněte na **Axiální**, **Sagitální** nebo **Koronální** položku v nástrojovém dialogu **MPR**. Poté se zobrazí MPR dané série zvolené roviny v aktuálním pohledu současné pracovní plochy.
- Pro zobrazení všech tří základních rovin dané série v nové ortogonální pracovní ploše překrývající plochu stávající klikněte na tlačítko **Ortogonalní**. Kliknutím na šipku v tomto tlačítku můžete vybrat jedno z předdefinovaných rozložení této pracovní plochy.

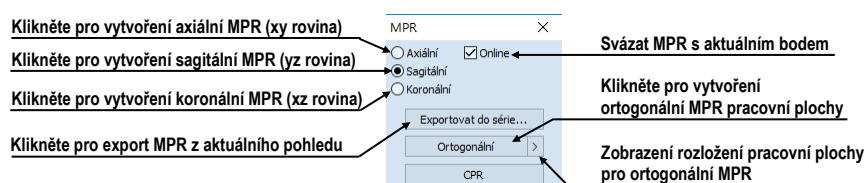

obr. 284 – Nástrojový dialog MPR

12.1 Označení v MPR pohledu

V každém MPR pohledu libovolné pracovní plochy jsou zobrazeny kromě standardních textů pohledu i následující identifikační objekty pro MPR:

- Indikátor MPR roviny v prostoru pacienta.

V každém MPR pohledu je zobrazen malý hranol (viz obr. 285), ve kterém je vyznačené umístění a orientace roviny řezu v těle pacienta.

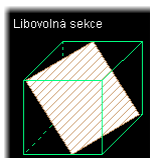

obr. 285 – Indikátor pozice a orientace roviny MPR

- Textový identifikátor roviny MPR.

V každém MPR pohledu je zobrazen text identifikující typ MPR roviny. Pokud je rovina paralelní s rovinami základními, zobrazuje se text **Axiální sekce**, **Koronální sekce**, **Sagitální sekce**. V opačném případě se zobrazuje text **Libovolná sekce** (viz obr. 285).

Kromě samotné identifikace v pohledu je rovina zobrazené MPR promítána i do pohledů ostatních. Každá zobrazená MPR je v ostatních pohledech identifikovaná následujícími objekty:

- Průsečnice s MPR, které promítají rovinu každého MPR pohledu do ostatních pohledů zobrazujících identickou sérii. Kromě identifikace umožňují tyto průsečnice i interaktivní otáčení a posouvání roviny samotné MPR (viz 12.4 Interaktivní posouvání a otáčení MPR).
- Referenční čáry, které zobrazují jen průmět roviny MPR aktuálního pohledu do ostatních pohledů zobrazujících identickou nebo registrovanou sérii. Kromě tohoto průmětu je možné zapnout i promítání hraničních rovin MPR aktuálního pohledu (viz 7.6 Referenční čáry).

12.2 Online MPR

Zaškrťovací políčko **Online** dialogu **MPR** určuje online rovinu řezu, tedy rovinu, na které leží aktuální bod (viz obr. 286). Všechny online roviny se automaticky posouvají tak, aby protínaly aktuální bod. Pokud byl aktuální bod změněn kliknutím do jiného pohledu, všechny online roviny budou okamžitě překresleny.

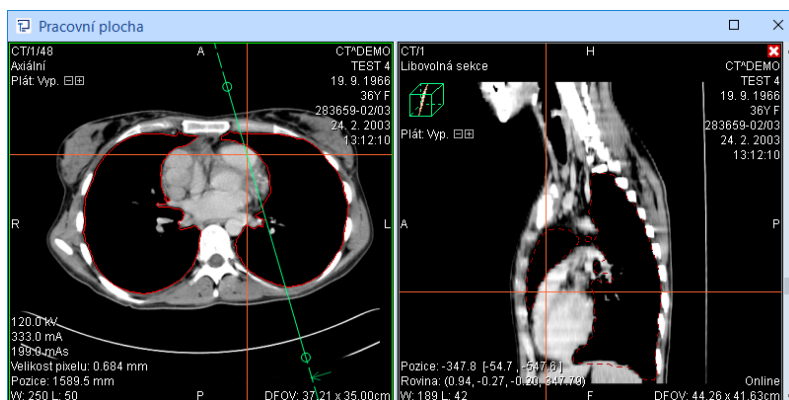

obr. 286 – Libovolná rovina řezu se zvýrazněnou čarou průniku axiální rovinou

12.3 Ortogonální MPR pracovní plocha

Pro práci s navzájem kolnými MPR je možné zobrazit speciální ortogonální pracovní plochu. Ta obsahuje tři iniciální na sebe kolmé MPR segmenty a případně jeden standardní segment. Umístění segmentů je dané vybraným rozložením pracovní plochy. Ortogonální pracovní plocha je zobrazena nad existující pracovní plochou a je nezávislá na ostatních pracovních plochách. Umožňuje iniciálně zobrazit tři kolmé MPR roviny beze změny aktuální pracovní plochy, přičemž ortogonalitu rovin je možné i vypnout a získat vzájemně libovolně natočené roviny. Zobrazením ortogonální pracovní plochy pro vybranou sérii se zachová původní rozložení, se kterým je možné nadále pracovat po zavření nebo přesunutí ortogonální pracovní plochy.

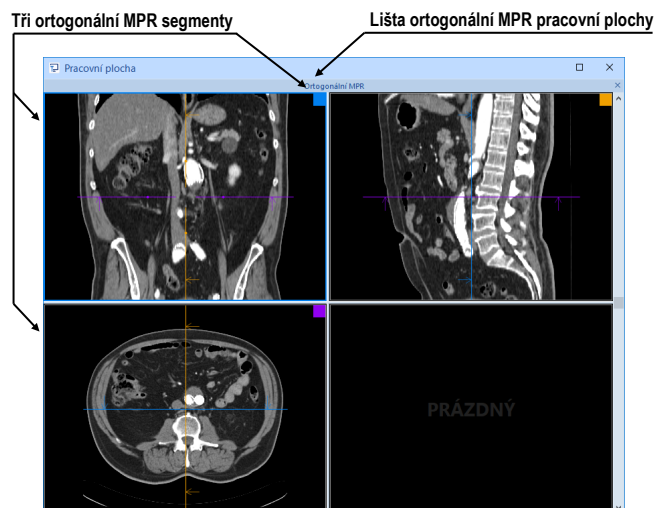

obr. 287 – Úvodní rozložení ortogonální MPR pracovní plochy

Pro zobrazení ortogonální MPR pracovní plochy vybrané série je potřeba nastavit sérii do aktuálního pohledu a zmáčknout tlačítko **Ortogonalní** v nástrojovém dialogu **MPR** (viz obr. 284). Vytvořená ortogonální pracovní plocha překryje aktuální plochu a její

aktuální rozložení bude identické s posledním použitým rozložením pro tento typ pracovní plochy. Rozložení je možné změnit kliknutím na šipku tlačítka **Ortogonalní** a výběrem ze zobrazeného seznamu nebo po kliknutí na položku **Plocha** v hlavním panelu nástrojů.

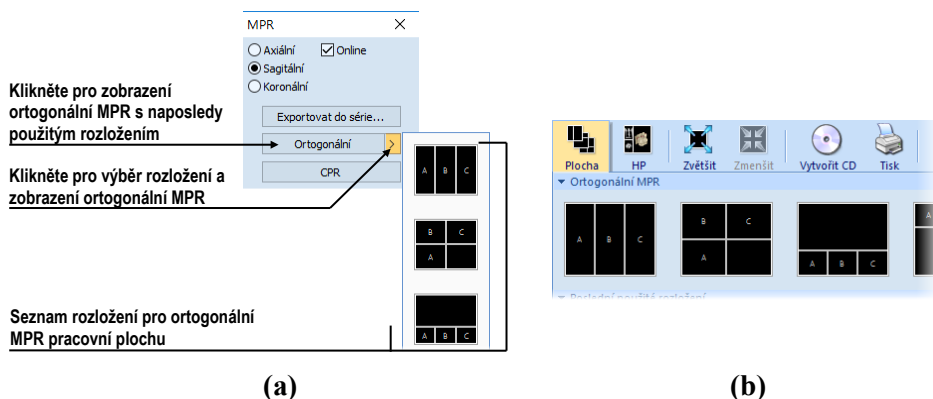

obr. 288 – Nástrojový dialog MPR (a), seznam rozložení v hlavním panelu nástrojů (b)

Pro ukončení práce v ortogonální MPR pracovní ploše klikněte na tlačítko  v liště pracovní plochy nebo v kontextovém menu záhlaví pracovní plochy (viz obr. 289). Po zavření pracovní plochy se zobrazí původní překryté rozložení.

Stisknutím a držením levého tlačítka myši na názvu ortogonální pracovní plochy je možné přesunout tuto plochu nad jinou pracovní plochu, která se překryje po uvolnění tlačítka myši.

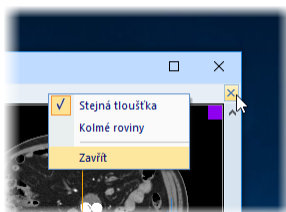

obr. 289 – Zavření ortogonální MPR pracovní plochy

Iniciálně jsou všechny MPR pohledy v pracovní ploše navzájem ortogonální. V případě potřeby je možné tuto jejich ortogonalitu vypnout a měnit roviny každého MPR pohledu nezávisle na ostatních rovinách. Pro zrušení ortogonalitu odškrtněte možnost **Kolmé roviny** v nástrojovém dialogu **MPR** (viz obr. 290). Podobně je možné zrušit i provázání plátů MPR pohledů. To znamená, že daný MPR pohled může mít nastavenou tloušťku a typ plátu nezávisle na ostatních MPR pohledech pracovní plochy.

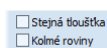

obr. 290 – Vypnutá ortogonalita a svázanost plátů

Jednotlivé MPR segmenty jsou barevně odlišeny (malý čtvereček vpravo nahoře a rámeček pohledu) a shodně jsou i průsečnice MPR vyznačeny stejnou barvou (viz

obr. 291). Standardní nastavení barev je možné změnit v dialogu **Možnosti** skupina nastavení **Barvy a styly** (viz 4.4 Nastavení barev a stylů).

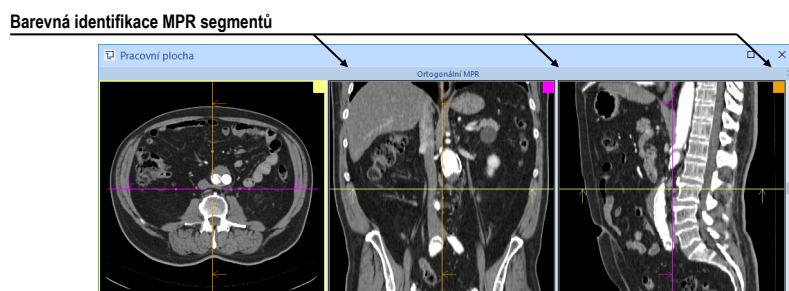

obr. 291 – Barevná identifikace MPR segmentů

Všechny tři ortogonální segmenty jsou propojeny i z hlediska šíření změn (změna série, operace se snímkem - WL, invertování, atd.). Změna provedená v jednom segmentu se projeví i ve zbylých dvou segmentech.

Při resetu MPR pohledu (položka **Reset pohledu** v kontextovém menu libovolného ortogonálního pohledu) se nastaví původní stav všech třech pohledů (orientace rovin, provedené změny WL, atd.).

12.4 Interaktivní posouvání a otáčení MPR

Průsečnice MPR rovin je možné použít pro interaktivní otáčení a posun roviny MPR z jiného pohledu (viz obr. 292). Tyto průsečnice se zobrazují v každém pohledu pracovní plochy, který zobrazuje snímek/MPR, a představují průsečnici rovin snímku/MPR v pohledu s rovinou MPR v jiném pohledu.

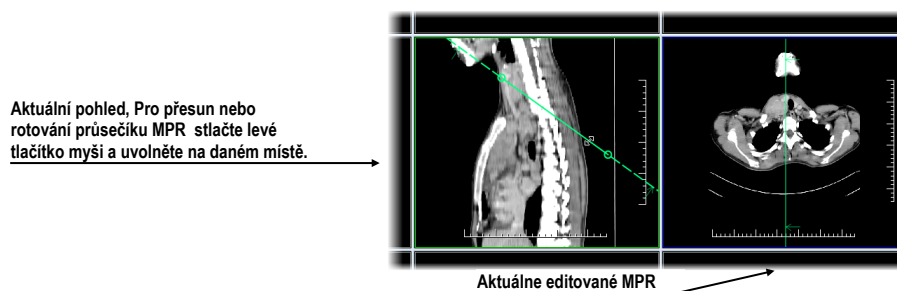

obr. 292 – Interaktivní posouvání MPR

Každá průsečnice zobrazuje i směrové šipky určující směr pohledu na danou MPR, která průsečnici přísluší. Standardně jsou všechny průsečnice vykreslené stejnou barvou. V případě ortogonální MPR pracovní plochy má každá průsečnice jedinečnou barvu odpovídající barevnému označení daného segmentu v této speciální pracovní ploše.

K dispozici jsou dva typy MPR průsečnic. V ortogonální MPR pracovní ploše jsou iniciálně k dispozici průsečnice otáčející se okolo společného průsečniku rovin MPR

pohledů (vždy je zachována kolmost rovin). V jiných pohledech, případně při vypnuté ortogonalitě, je možné používat průsečnice otáčející se okolo druhého bodu dané čáry. Pro posun MPR roviny pomocí příslušné průsečnice přesuňte kurzor myši nad průsečnici do prostoru mezi body (kroužky) čáry (viz obr. 293). Pohled, který zobrazuje MPR této průsečnice, se zvýrazní (standardně modrou barvou). Poté stiskněte levé tlačítko myši, přesuňte průsečnici do požadované pozice a uvolněte tlačítko myši.

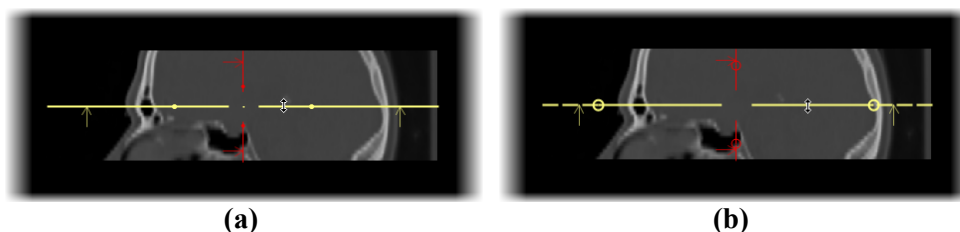

obr. 293 – Interaktivní posun – ortogonální MPR průsečnice (a), klasická průsečnice (b)

Pro otáčení roviny MPR pomocí ortogonální průsečnice přesuňte kurzor myši nad příslušnou průsečnici (libovolné místo za kroužkem směrem od středu) a stiskněte levé tlačítko myši. Pohled, který zobrazuje MPR této průsečnice, se zvýrazní (standardně modrou barvou). Poté posuňte kurzor myši do požadované pozice. Během posunu se průsečnice bude otáčet spolu s kurzorem okolo průsečíku zobrazených MPR průsečnic (viz obr. 294).

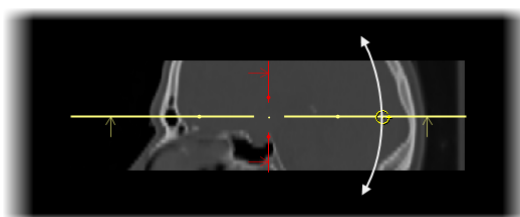

obr. 294 – Interaktivní rotace ortogonální MPR průsečnice

Neortogonální průsečnice MPR je možné otáčet podobným způsobem jako ortogonální. Pro otáčení roviny MPR pomocí neortogonální průsečnice přesuňte kurzor myši nad příslušnou průsečnici, konkrétně nad kroužek, a stiskněte levé tlačítko myši. Pohled, který zobrazuje MPR této průsečnice, se zvýrazní (standardně modrou barvou). Poté posuňte kurzor myši do požadované pozice (viz obr. 295a). Během posunu se průsečnice bude otáčet spolu s kurzorem okolo druhého bodu této průsečnice (kroužek na opačné straně). Pro změnu umístění středu otáčení přesuňte tento kroužek do požadované pozice (viz obr. 295b).

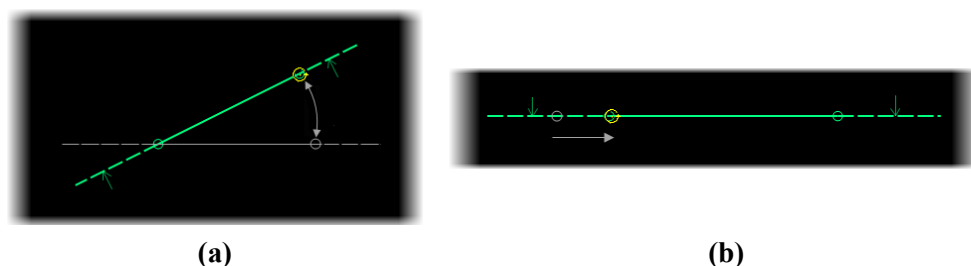

obr. 295 – Interaktivní rotace neortogonální průsečnice – rotace (a), posun středu (b)

12.5 Export MPR do série

Při používání MPR je často potřeba uložit vytvořenou rekonstrukci do nové série vybrané studie. TomoCon poskytuje pro export MPR přehledný dialog (viz obr. 296), kde kromě parametrů nové série můžete nadefinovat také přesné vlastnosti exportované MPR (rozlišení, startovací rovina MPR, konečná rovina MPR, typ projekce a tloušťka plátu). Jakmile máte už jednu exportovanou MPR v sérii, můžete ji kdykoliv poslat do systému PACS anebo opět po otevření prohlížet.

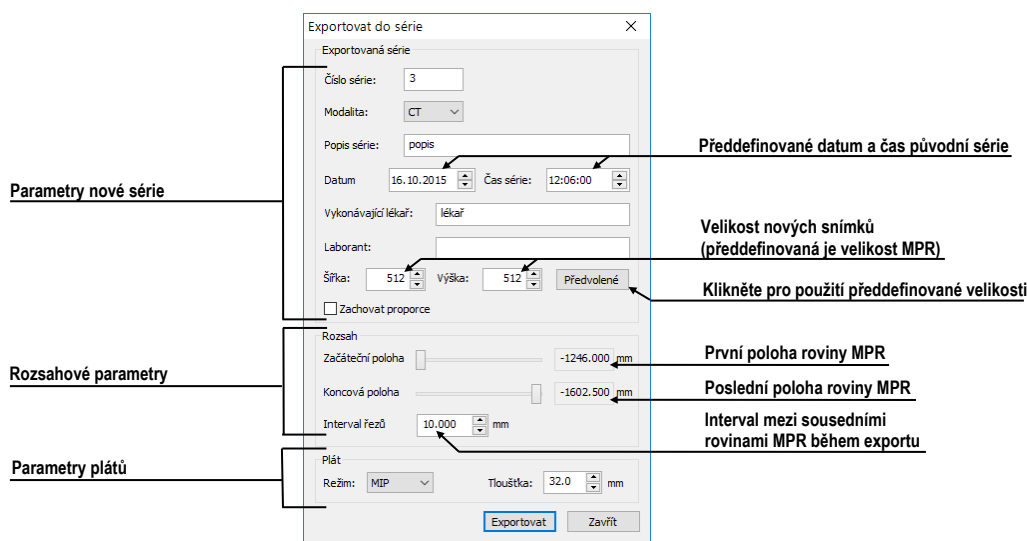

obr. 296 – Dialog Export do série

Pro export MPR do nové série ve studii:

1. Zobrazte požadované MPR v aktuálním pohledu.
2. Klikněte na tlačítko **Exportovat do série...** v nástrojovém dialogu **MPR**.
3. V zobrazeném dialogu **Exportovat do série** (viz obr. 296) zadejte parametry pro novou sérii a MPR.
4. Po nastavení parametrů stlačte tlačítko **OK**.

13 CPR – Zakřivené MPR

Nástroj CPR umožňuje vizualizovat trubicovité anatomické struktury, jako jsou například cévy nebo mícha. Generuje podélný průřez této struktury společně s jejími stěnami a okolními tkáněmi v jedné zakřivené rovině.

Pro použití CPR nástroje poskytuje TomoCon speciální CPR pracovní plochu (viz 13.1 CPR pracovní plocha), jejíž rozložení je optimalizováno pro okamžité definování CPR trasy a zobrazení požadované vizualizace v zakřivené MPR rovině. CPR rovinu můžete definovat v libovolném směru a úhlu v rámci série pacienta a výsledek můžete zobrazit jako nataženou nebo narovnanou rekonstrukci.



Uživatelé určující diagnózu by měli být obeznámeni s tím, že CPR pohled zobrazuje vypočítané údaje. I když jsou tyto údaje vypočítané z originálních údajů pacienta, může být v případě existence patologického nálezu, který je menší, než je snímací rozlišení při vyšetření pacienta, zobrazena zdravá tkáň bez patologického nálezu. Taktéž mohou rekonstruované údaje v některých případech obsahovat artefakty, které by neměly být interpretovány jako reálné patologické nálezy.

13.1 CPR pracovní plocha

CPR pracovní plocha poskytuje kompletní funkcionalitu pro použití CPR nástroje. Všechny pohledy této pracovní plochy jsou provázané s CPR trasou, se kterou aktuálně pracujete. CPR pracovní plocha (viz obr. 297) obsahuje čtyři pohledy (tři MPR pohledy a CPR pohled, zobrazující rekonstrukci).

Výsledek CPR, zobrazen v CPR pohledu, můžete exportovat jako novou sérii DICOM snímků, přičemž máte možnost volby exportování obsahu CPR pohledu s definovanou rotací nebo obsahu transverzálních pohledů.

CPR pracovní plocha obsahuje následující tři základní části (viz obr. 297):

- CPR nástrojový dialog, zadokovaný do nástrojového panelu (viz 13.1.1 Nástrojový dialog CPR).
- Tři MPR pohledy zobrazující na sebe kolmé MPR roviny pro definování CPR trasy. Obsah MPR pohledů můžete podle potřeby posouvat nebo otáčet.
- CPR pohled s transverzálními pohledy, který zobrazuje roztaženou nebo narovnanou CPR trasu v zakřivené MPR. Transverzální pohledy zobrazují kolmé pohledy na aktuální pozici CPR trasy.

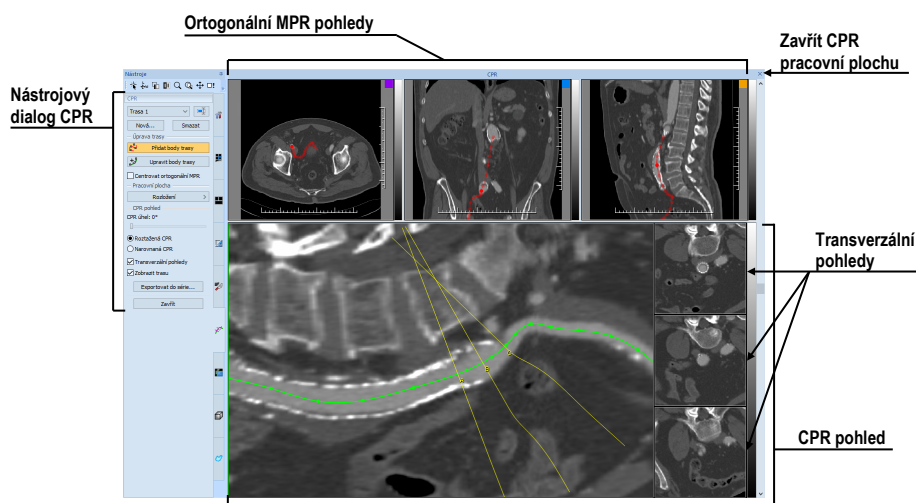

obr. 297 – CPR pracovní plocha

13.1.1 Nástrojový dialog CPR

Nástrojový dialog CPR poskytuje tlačítka pro přístup ke všem funkcím potřebným pro práci s CPR nástrojem (viz obr. 298). Nástrojový dialog CPR je standardně zadokovaný v panelu nástrojů (záložka s ikonou ) a je viditelný jen se zobrazenou CPR pracovní plochou.

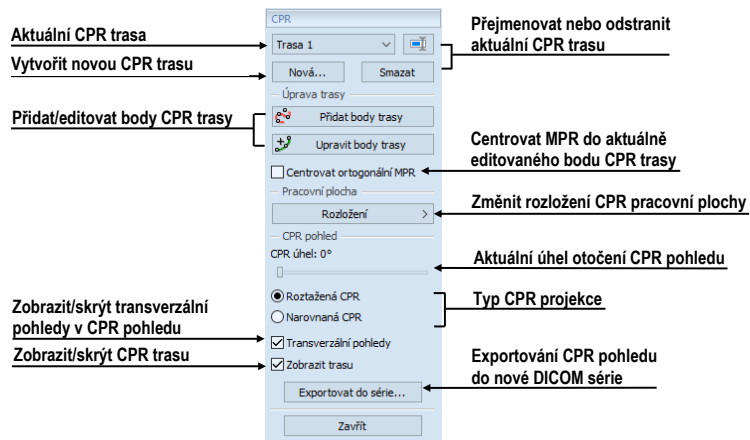

obr. 298 – Nástrojový dialog CPR

Nástrojový dialog CPR není standardně viditelný. Automaticky se zobrazí po otevření první CPR pracovní plochy a opět se skryje při zavření poslední CPR pracovní plochy.

13.1.2 Rozložení pracovní plochy CPR

Rozložení CPR pracovní plochy můžete kdykoliv změnit výběrem jednoho z předdefinovaných rozložení po kliknutí na tlačítko **Rozložení** v nástrojovém dialogu (viz obr. 299) nebo na **Rozložení** v hlavním panelu nástrojů.

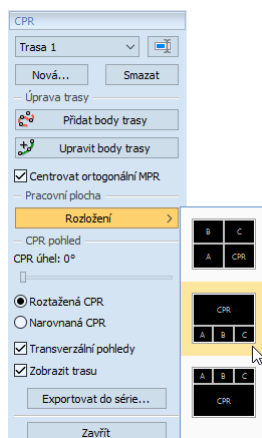

obr. 299 – Změna rozložení CPR pracovní plochy

13.2 Otevření/zavření pracovní plochy CPR

Pro otevření CPR pracovní plochy:

1. Do aktuálního pohledu zvolte snímek ze série, pro kterou chcete použít nástroj CPR.
2. Zobrazte nástrojový dialog **MPR** a klikněte na tlačítko **CPR** (viz obr. 300) nebo klikněte na položku **Nástroje/ CPR** v hlavním podmenu.
3. Poté se zobrazí nástrojový dialog **CPR** spolu s CPR pracovní plochou a naposledy definovanou CPR trasou pro danou sérii. Pro sérii, která dosud nemá definovanou žádnou CPR trasu, bude při otevření pracovní plochy automaticky vytvořena nová prázdná trasa s názvem “Trasa 1”.

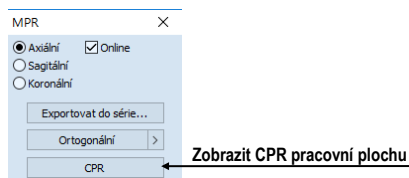

obr. 300 – Nástrojový dialog MPR

Pro zavření CPR pracovní plochy klikněte na tlačítko **Zavřít**  v záhlaví pracovní plochy (viz obr. 297). Při zavření série, ve které je definována aktuální CPR trasa, nebo při změně rozložení na jiný typ, jako je CPR rozložení, se pracovní plocha zavře automaticky.

13.3 Aktuální CPR trasa

Během používání CPR pracovní plochy jsou všechny operace vykonávané pro aktuálně vybranou CPR trasu. Aktuální CPR trasu můžete vybrat v seznamu všech definovaných CPR tras v nástrojovém dialogu CPR (viz obr. 301).

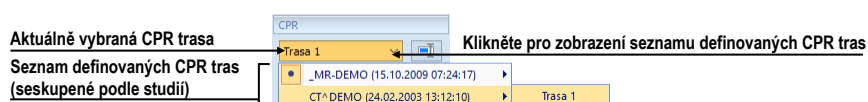

obr. 301 – Výběr aktuální CPR trasy

Pro vytvoření nové CPR trasy:

1. Zobrazte v aktuálním pohledu sérii, pro kterou chcete vytvořit CPR trasu.
2. Klikněte na tlačítko **Nová...** v nástrojovém dialogu **CPR** (viz obr. 302).
3. Pro zvolenou sérii bude vytvořena nová trasa a automaticky zvolena jako aktuální.



obr. 302 – Nástrojový dialog CPR část CPR

Pro přejmenování aktuální vybrané CPR trasy:

1. Klikněte na tlačítko **Přejmenovat**  v nástrojovém dialogu **CPR** (viz obr. 302).
2. Zadejte nové jméno trasy a stiskněte klávesu **Enter**.

Pro odstranění aktuálně vybrané CPR trasy:

1. Klikněte na tlačítko **Smazat** v nástrojovém dialogu **CPR** (viz obr. 302).
2. Aktuálně vybraná CPR trasa bude odstraněna a jako aktuální bude vybrána první následující trasa.

13.4 CPR trasa

CPR trasa je reprezentovaná Bézierovou křivkou interpolující definované 3D body, nazvané též klíčové body trasy. Počet klíčových bodů CPR trasy je neomezený. Všechny změny v aktuální CPR trase jsou automaticky a okamžitě aplikovány do výsledného CPR pohledu. TomoCon poskytuje dva módy pro definování klíčových bodů CPR trasy:

- Mód přidávání bodů (viz 13.4.1 Mód přidávání bodů)
- Mód úpravy bodů (viz 13.4.2 Mód úpravy bodů)

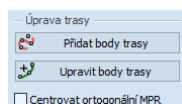

obr. 303 – Nástrojový dialog CPR část úprava trasy

MPR pohledy CPR pracovní plochy zobrazují definovanou CPR trasu i v případě, že jejich rovina neprotíná danou trasu (viz obr. 304). V případě, že trasa protíná rovinu

MPR, je čára znázorněné trasy plně červená. V opačném případě je čára transparentní (pokud je trasa umístěná před nebo za MPR rovinou).

Pro přesun středu ortogonálních MPR pohledů do konkrétního bodu CPR trasy klikněte na požadovaný bod této trasy. Pozice bodu zůstane zachována a všechny MPR pohledy nastaví svoji rovinu do tohoto bodu.

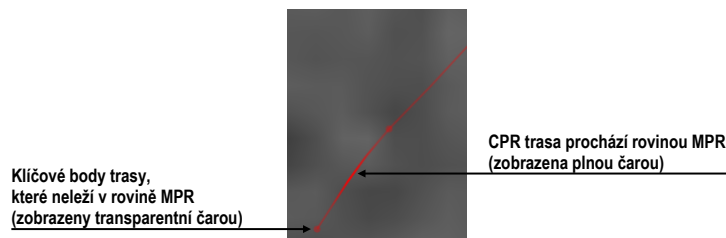

obr. 304 – Zobrazená CPR v MPR pohledu

Při přidávání nových bodů nebo změně existujících je možné zapnout automatický přesun rovin všech MPR pohledů do naposledy přidaného/editovaného bodu. Pro aktivaci centrování zaškrtněte možnost **Centrovat ortogonální MPR** v nástrojovém dialogu **CPR**.

13.4.1 Mód přidávání bodů

Pro přidání nových klíčových bodů do aktuální CPR trasy (viz obr. 305):

1. Klikněte na tlačítko **Přidat body trasy**  (viz obr. 304). Aktuální CPR trasa se zobrazí červenou barvou.
2. Klikněte na požadované místo v MPR pohledu CPR pracovní plochy, kde se má nacházet nový klíčový bod CPR trasy.
3. Nový bod bude přidán na konec CPR trasy. V případě aktivace možnosti **Centrovat ortogonální MPR** jsou i roviny všech MPR pohledů centrovány do tohoto nově definovaného bodu.

Pro odstranění naposledy přidaného bodu CPR trasy stiskněte klávesu **Backspace**.

Pro posun již definovaného bodu CPR trasy stiskněte levé tlačítko myši nad tímto bodem a přesuňte ho na novou pozici.

Pro odstranění všech bodů CPR trasy stiskněte tlačítko **Delete**.

4. Pro ukončení módu přidávání klíčových bodů klikněte opět na tlačítko **Přidat body trasy** .

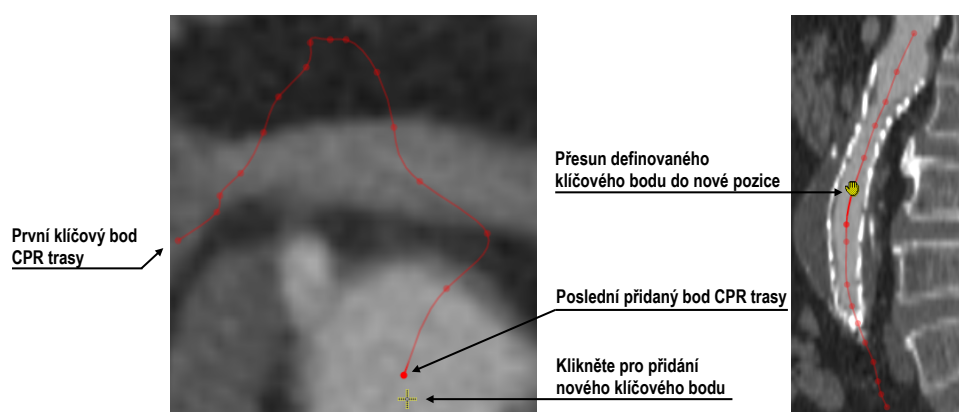

obr. 305 – Definování klíčových bodů CPR cesty

13.4.2 Mód úpravy bodů

Mód úpravy bodů umožňuje kromě úpravy již definovaných klíčových bodů i přidávání nových bodů do CPR trasy (avšak nikoliv na její konec).

Pro změnu pozice již definovaného bodu trasy (viz obr. 306):

1. Klikněte na tlačítko **Upravit body trasy**  (viz obr. 304). CPR trasa se zobrazí zelenou barvou.
2. Přesuňte kurzor myši nad klíčový bod.
3. Stiskněte levé tlačítko myši a přesuňte bod do nové pozice. Pro posun v aktuální rovině použijte klávesu **Shift** během přesunu bodu.

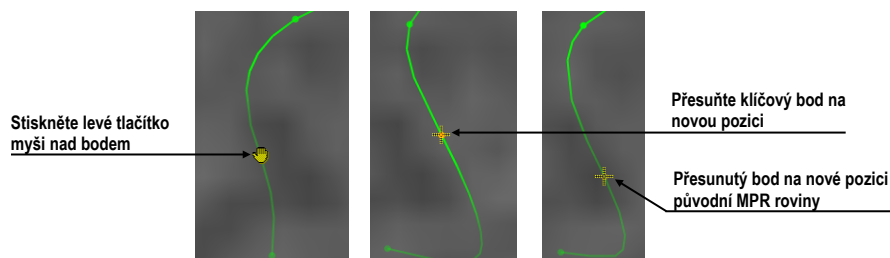

obr. 306 – Přesun definovaných klíčových bodů do nové pozice

Pro přidání nového klíčového bodu mezi již definované body CPR trasy (viz obr. 307):

1. Klikněte na tlačítko **Upravit body trasy**  (viz obr. 316). CPR trasa se zobrazí zelenou barvou.
2. Přesuňte kurzor myši do blízkosti CPR trasy. Na CPR trase se zobrazí potenciální pozice nového bodu, kterou můžete posouvat po trase pomocí myši.
3. Klikněte levým tlačítkem myši. Nový bod je vložen mezi nejbližší existující body trasy. Následně je trasa i s novým vloženým bodem automaticky přepočítaná.

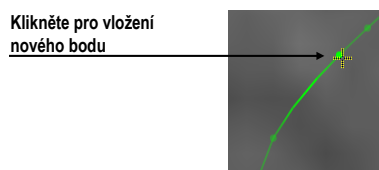

obr. 307 – Vložení nového bodu do CPR trasy

13.4.3 Smazání bodu trasy

Pro smazání klíčového bodu CPR:

1. Aktivujte mód přidávání nebo úpravy bodů (tlačítko **Přidat body trasy** nebo **Upravit body trasy**).
2. Přesuňte kurzor myši nad klíčový bod trasy. Stiskněte levé tlačítko myši nad tímto bodem.
3. Poté stiskněte klávesu **Delete**. Klíčový bod bude odstraněn z CPR trasy.

Pro smazání všech klíčových bodů CPR trasy:

1. Aktivujte mód přidávání nebo úpravy bodů (tlačítko **Přidat body trasy** nebo **Upravit body trasy**).
2. Stiskněte klávesu **Delete**. V potvrzovacím dialogu klikněte na tlačítko **Ano** pro odstranění všech bodů trasy.
3. CPR trasa zůstane bez klíčových bodů a můžete začít definovat nové klíčové body trasy.

13.5 CPR pohled

CPR pohled zobrazuje zakřivenou CPR podle definované CPR trasy. Obsah tohoto pohledu je v reálném čase automaticky přepočítáván při každé změně aktuální CPR trasy (přidání a změna klíčových bodů). Na obr. 308 je příklad CPR pohledu v roztažené a v narovnané projekci spolu s transverzálními pohledy.

V CPR pohledu můžete provádět následující operace:

- Pro změnu otočení CPR projekce v CPR pohledu použijte kolečko myši nebo posuvník **Úhel CPR** v nástrojovém dialogu **CPR**.
- Pro současnou změnu pozic transverzálních pohledů podél CPR trasy stiskněte levé tlačítko myši na žluté průsečnici, která reprezentuje transverzální pohled B v CPR pohledu, a posuňte průsečnici do požadované polohy na CPR trase.
- Pro změnu intervalu mezi transverzálními pohledy stiskněte levé tlačítko myši na žluté průsečnici, která reprezentuje okrajový transverzální pohled (A a C) v CPR pohledu, a posuňte průsečnici do požadované polohy na CPR trase.

- Pro změnu zvětšení, window a level nastavení nebo posun obsahu CPR pohledu použijte nástroje dostupné v kontextovém menu CPR pohledu.
- Pro definování měřících nástrojů použijte nástroje dostupné v podmenu **Měřící nástroje** hlavního menu.
- Pro zobrazení/skrytí CPR trasy zaškrtněte možnost **Zobrazit trasu** v nástrojovém dialogu **CPR** (viz obr. 309).

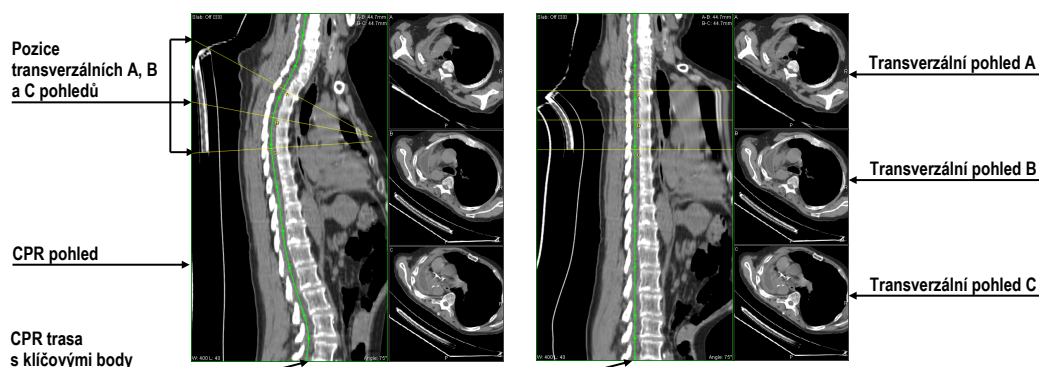

obr. 308 – CPR pohled v roztaženém a narovnaném módu projekce

- Pro změnu aktuálního typu CPR projekce klikněte na tlačítko **Roztažená CPR** nebo **Narovnaná CPR** v nástrojovém dialogu **CPR** (viz obr. 309).

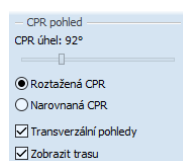

obr. 309 – Nastavení CPR pohledu v nástrojovém dialogu CPR

13.5.1 Měřící nástroje v CPR pohledu

Při používání měřících nástrojů v CPR pohledu není možné definovat měřící nástroje **Úhel** a **Cobbův úhel**. V módu CPR pohledu **Narovnaná CPR** je možné použít měřící nástroj **Vzdálenost** jen v kolmém směru k CPR trase nebo podél trasy. V módu **Roztažená CPR** je možné měřit **Vzdálenost** v libovolném směru.

13.5.2 Transverzální pohledy

Tři transverzální pohledy v CPR pohledu poskytují okamžitý náhled obrazových údajů v rovině kolmé na CPR trasu. Jsou zobrazené na pravé straně CPR pohledu a označené písmeny A, B a C. Polohu rovin ve všech třech pohledech můžete měnit kliknutím do libovolného z nich a otáčením kolečka myši. Roviny ve zbylých dvou pohledech se posouvají automaticky.

Transverzální pohledy můžete skrýt odškrtnutím možnosti **Transverzální pohledy** v nástrojovém dialogu **CPR část CPR pohled** (viz obr. 309).

13.5.3 Exportování CPR

Výslednou projekci zobrazenou v CPR pohledu můžete exportovat do nové DICOM série. TomoCon umožňuje exportovat samotnou projekci v rozmezí definované rotace (CPR pohled s definovaným úhlem otočení) nebo transverzální pohledy s definovanou velikostí a posunem po CPR trase.

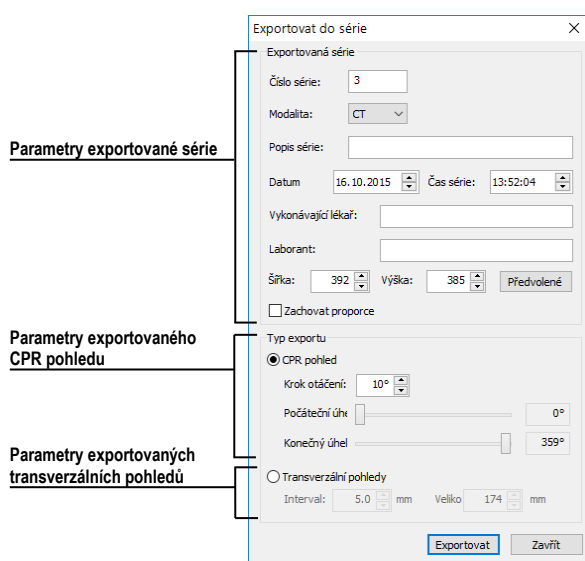

obr. 310 – Dialog Exportovat do série

Pro exportování CPR pohledu do nové DICOM série:

1. Klikněte na tlačítko **Exportovat do série...** v nástrojovém dialogu **CPR část CPR pohled**.
2. Zobrazí se dialog **Exportovat do série**, kde můžete specifikovat tyto parametry (viz obr. 310):
 - DICOM vlastnosti nové série a rozměry exportovaných obrázků.
 - Rozsah úhlu otočení CPR pohledu (počáteční úhel, konečný úhel, krok otáčení) v případě exportování obsahu CPR pohledu.
 - Parametry exportování transverzálních rovin (vzdálenost mezi rovinami a velikost náhledu) v případě exportování transverzálních pohledů.
3. Poté klikněte na tlačítko **Exportovat**.

14 MIP - Maximum Intensity Projection

MIP je metoda objemového zobrazení vyšetření pacienta. Zobrazuje projekci hodnot maxima jednotlivých řezů vyšetření do 3D prostoru. Hledá maximální hodnoty pixelů a zobrazuje je v rovině. Výsledkem projekce je víceobrázkový snímek, kde obrázky vytvářejí dojem, jako kdyby se MIP objekt otáčel. I když je většinou potřeba zobrazit MIP vypočítanou z maximálních hodnot, TomoCon umožňuje vytvořit i MIP vypočítanou z minimálních hodnot (MinIP).

MIP zobrazení vhodné studie v aktuálním pohledu můžete vytvořit jednoduše a rychle pomocí nástrojového dialogu **MIP**.

Nástrojový dialog **MIP** (viz obr. 311) je zadokovaný v záložce nástrojového panelu s ikonou .

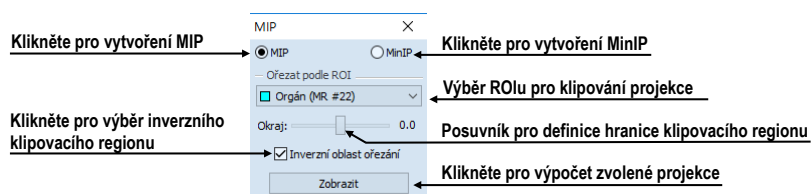

obr. 311 – Nástrojový dialog MIP/MinIP

Pro vytvoření MIP vyberte do aktuálního pohledu pracovní plochy snímek ze série, pro kterou chcete vytvořit MIP projekci. Pro klasickou projekci (MIP) klikněte na možnost **MIP**, pro minimální projekci klikněte na možnost **MinIP**. Pro spuštění výpočtu klikněte na tlačítko **Zobrazit**. Po ukončení výpočtu bude projekce zobrazena v aktuálním pohledu (viz obr. 312).

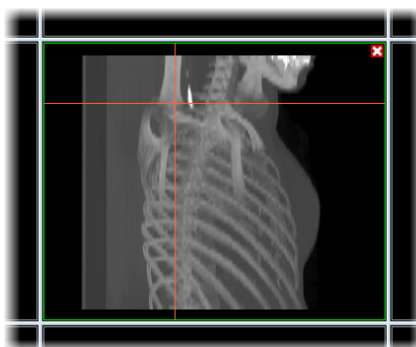

obr. 312 – MIP projekce

15 DRR - Digitálně rekonstruovaný radiogram

Digitálně rekonstruovaný radiogram (DRR) je velmi důležitý nástroj v klinických aplikacích. Představuje reprojekci konvenčního 2D rentgenového paprsku vytvořeného z CT údajů. TomoCon umožňuje vytvořit vlastní DRR sečtením intenzit CT vyšetření podél paprsku z každého pixelu (**Pohled**) do simulovaného rentgenového zdroje (**Cíl**). Pro vytvoření DRR z obrazových údajů pacienta použijte nástrojový dialog **DRR** (viz obr. 313), který je standardně zadokovaný v záložce nástrojového panelu s ikonou .



obr. 313 – DRR – rekonstrukce a nástrojový dialog

Parametry pro reprojekci, které se nastavují pomocí nástrojového dialogu **DRR**:

- **Nastavení zorného bodu** - nastavení pozice vzhledem k tělu pacienta, ze které bude DRR vypočítána (**Zepředu** - na přední straně pacienta, **Zprava** - na pravé straně pacienta, **Shora** - nvrchu pacienta, **Libovolný** - směr pohledu DRR určený pomocí polohy **Pohledu** a **Cíle**)
- **Velikost okna**

Pro spuštění výpočtu DRR zmáčkněte tlačítko **Zobrazit**.

16 Multimodalitní fúze

Fúze snímků umožňuje zobrazení překrytých údajů ze dvou registrovaných sérií (viz 18 Registrace) v jednom pohledu.

Schopnost spojit prostorové snímky z dvou rozdílných modalit (CT, MRI, PET) je velmi důležitý nástroj současné radiologie. TomoCon podporuje vytvoření multimodalitní fúze a umožňuje identifikovat struktury na snímcích z jedné modality v prostoru snímků druhé modality (například CT s kontrastní látkou a bez ní, MRI série snímané s různými parametry, skenování před zákrokem a po něm, PET série atd.).

Pro zobrazení fúze dvou sérií v jednom pohledu použijte nástrojový dialog **Fúze snímků** (viz obr. 314). Umožňuje nastavování parametrů, jako jsou základní série, fúzovací série, barevné palety, průsvitnost, metoda fúze, atd. Standardně je nástrojový dialog **Fúze** zadokovaný v záložce nástrojového panelu s ikonou .

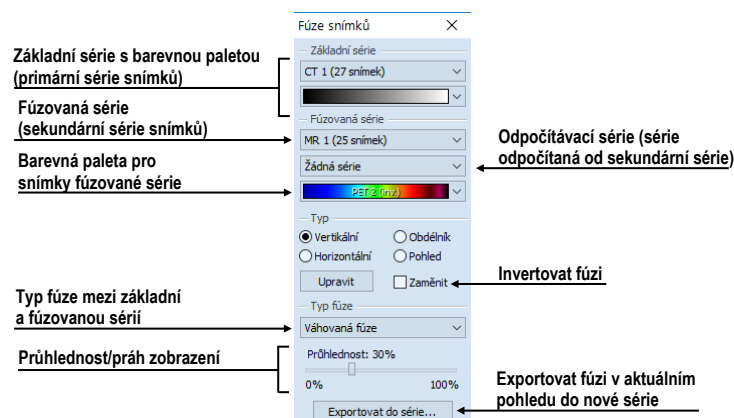

obr. 314 – Nástrojový dialog Fúze

16.1 Vytvoření multimodalitní fúze

Pro vytvoření fúze ze dvou sérií použijte nástrojový dialog **Fúze snímků** následujícím způsobem:

1. Klikněte na rozbalovací tlačítko **Základní série** pro výběr primární série (viz obr. 315).
2. Klikněte na následující rozbalovací tlačítko pro výběr barevné palety pro primární sérii.
3. Klikněte na rozbalovací tlačítko **Fúzovaná série** pro výběr sekundární série.
4. Klikněte na následující rozbalovací tlačítko pro výběr barevné palety pro sekundární sérii.

5. Následně se v aktuálním pohledu zobrazí definovaná multimodalitní fúze, které parametry budou nastavené podle naposledy vytvořené fúze.

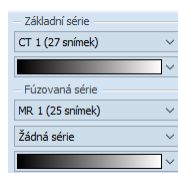

obr. 315 – Výběr sérií a barevných palet

Pro přidání odpočítávací série v multimodalitní fúzi (viz obr. 316):

1. Klikněte na rozbalovací tlačítko pro výběr odpočítávací série.
2. Barevná paleta se automaticky změní na odpočítávací paletu.
3. Když si přejete změnit paletu, klikněte na tlačítko odpočítávací palety a vyberte požadovaný typ.
4. Pro zrušení odpočítávací fúze a návrat ke klasické vyberte položku **Žádná série** v rozbalovacím tlačítku pro definice odpočítávací série.

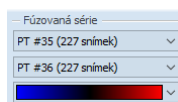

obr. 316 – Výběr odpočítávací série a palety

Pro změnu zobrazení fúze v aktuálním pohledu klikněte na požadovaný typ zobrazení (viz obr. 317) v nástrojovém dialogu **Fúze snímků**. TomoCon poskytuje následující možnosti zobrazení:

- **Vertikálně** - pohled na snímek ze základní a překrývající série je rozdělený svislou čarou, snímek z překrývající série je napravo (viz obr. 318 napravo).
- **Horizontálně** - pohled na snímek ze základní a překrývající série je rozdělený vodorovnou čarou, snímek z překrývající série je dole.
- **Obdélník** - snímek z překrývající série je uvnitř obdélníka (viz obr. 318 nalevo).
- **Pohled** - snímek z překrývající série překrývá celý pohled.
- **Upravit** - po zmáčknutí tlačítka (nebo dvojitým kliknutím na dělicí čáru nebo dovnitř obdélníka) můžete pomocí zmáčknutého levého tlačítka myši, posouvat dělicí čáru, nebo přesouvat obdélník, popř. měnit jeho rozměry
- **Zaměnit** – vyměnit primární a sekundární sérii v pohledu.

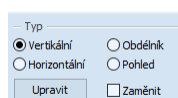

obr. 317 – Typ zobrazení pro fúzi

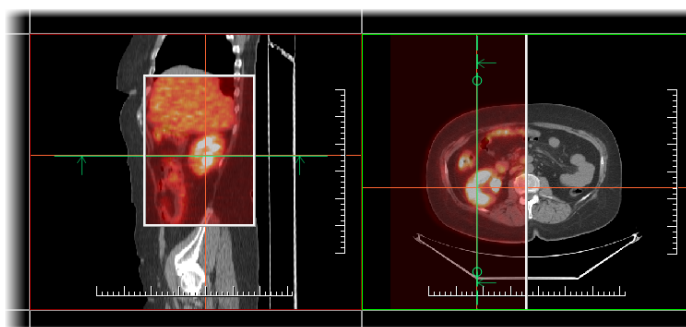

obr. 318 – Fúze mezi CT a PET sériemi

16.2 Metody fúze

TomoCon poskytuje 5 různých metod kombinování primární a sekundární série v multimodalitní fúzi. Pro každou z těchto metod je možné měnit škálování mezi primární a sekundární sérií změnou tzv. fúzovací úrovně (**Hranice, Průsvitnost**).

- **Maskovací fúze** – obrazové údaje sekundární série s hodnotami nad definovanou hranicí jsou zobrazené jako *(primární + sekundární barva) / 2*.
- **Váhovaná fúze** – primární a sekundární snímky jsou sloučené od plného primárního snímku (*Průsvitnost = 0%*) do plného sekundárního snímku (*Průsvitnost = 100%*).
- **Slučovací fúze** – fúze počítaná jako *(primární + sekundární barva) / 2*.
- **Prahová fúze** – obrazové údaje sekundární série s hodnotami nad definovanou hranicí jsou zobrazené v definované barvě.
- **Konturovací fúze** – poskytuje anatomické zobrazení kontur ze sekundární série, které odpovídají nastavené hraniční hodnotě.

Pro změnu směřující metody fúze klikněte na rozbalovací tlačítko **Typ fúze** (viz obr. 319) a vyberte požadovanou metodu ze zobrazeného seznamu.

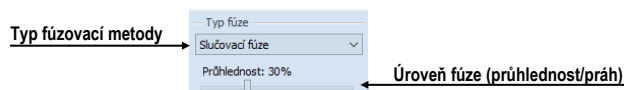

obr. 319 – Výběr typu fúze

16.3 Export fúze do série

Při používání fúze je často potřebné uložit vytvořenou multimodalitní fúzi do nové série vybrané studie. TomoCon poskytuje pro export přehledný dialog, kde si mimo parametry nové série můžete zadat i přesné vlastnosti exportované. Jakmile máte fúzi exportovanou v sérii, můžete ji kdykoliv poslat do systému PACS anebo znovu po otevření prohlížet.

Pro export fúze do nové série ve studii:

1. Zobrazte požadovanou fúzi v aktuálním pohledu.
2. Klikněte na tlačítko **Exportovat do série...** v nástrojovém dialogu **Fúze snímků**.
3. V zobrazeném dialogu **Exportovat do série** (viz obr. 320) nadefinujte parametry pro novou sérii a fúzi.
4. Po nastavení parametrů stlačte tlačítko **OK**.

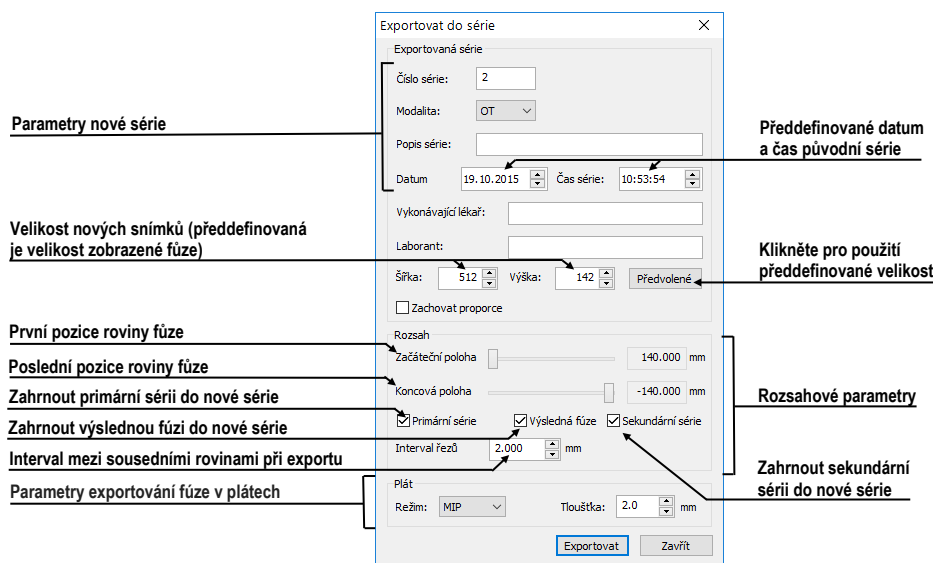



obr. 320 - Dialog Exportování do série (parametry nové série)

17 3D vizualizace

Analýza obrazových údajů je jednodušší, když se objekty zobrazí v 3D pohledu. Při vyšetření jsou data pacienta získána jako množina 2D obrazových snímků, i když dohromady většinou tvoří 3D obraz vyšetření. TomoCon poskytuje možnost prohlížení a jednoduché navigace v tomto 3D obraze pomocí následujících nástrojů:

- Zobrazení interaktivních MPR ve 3D.
- Zobrazení ROI definovaných segmentací v 3D prostoru (viz 10 Konturování pacienta – vytváření ROI).
- Použití automatického nástroje volume rendering pro 3D vizualizaci prostorových údajů (viz 17.4 Volume rendering).

Pro definici parametrů 3D zobrazení můžete použít dialog **3D** (viz obr. 321) nástrojového panelu. Pro jeho zobrazení klikněte na záložku nástrojového panelu s ikonou  anebo na položku  **3D pohled...** v menu **Nástroje**.

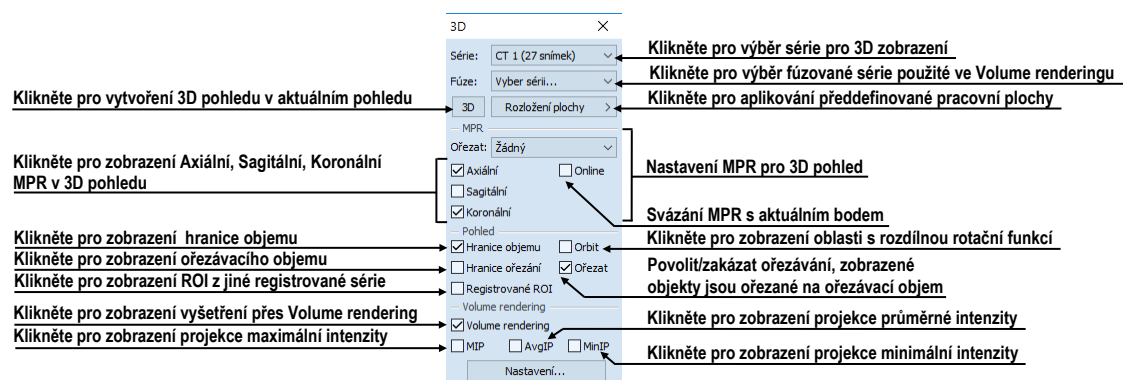

obr. 321 – Nástrojový dialog 3D



Pro používání tohoto nástrojového dialogu vyberte sérii, kterou chcete zobrazit v 3D pohledu, kliknutím na tlačítko **Série** anebo vyberte její jakýkoliv snímek do požadovaného pohledu. Potom klikněte levým tlačítkem na požadovanou 3D vizualizační metodu v tomto panelu nástrojů:

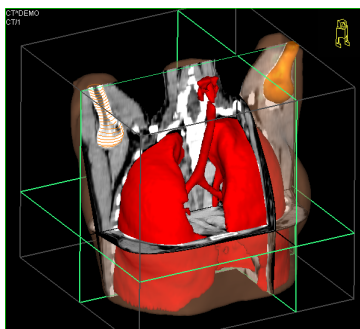

- Pro zobrazení ROI v 3D pohledu klikněte na tlačítko **3D** (viz obr. 322).
- Pro zobrazení 3D objemu použitím nástroje volume rendering klikněte na zaškrtačací políčko **Volume rendering**.
- Pro angiografické zobrazení objemu v 3D prostoru klikněte na volbu **MIP** (maximální projekce), **AvgIP** (průměrná projekce) anebo **MinIP** (minimální projekce).



obr. 322 – 3D pohled

17.1 Otáčení, prostorová orientace

3D pohled je možno otáčet pomocí zmáčknutého levého tlačítka myši po kliknutí na položku  **Otočit** v kontextovém menu 3D pohledu. Kurzor myši bude mít tvar .

Jako pomůcku na ulehčení rotace 3D pohledu je možno použít volbu **Orbit** (viz obr. 323). Po zvolení možnosti **Orbit** se v 3D pohledu zobrazí modré kruhy. Pole označují oblasti s různou rotační funkčností. Kurzor myši nad těmito poli může mít následující podobu: , , . Popisuje rotační osy, které budou použity na otáčení 3D pohledu po zmáčknutí levého tlačítka myši.

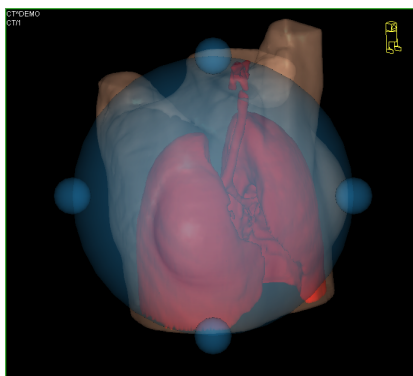

obr. 323 – 3D pohled s aktivní funkcí Orbit

Návrat k původnímu úhlu a zvětšení pohledu uskutečníte stlačením položky **Reset pohledu** v kontextovém menu 3D pohledu.

Pro lepší prostorovou orientaci může být v pravém horním rohu 3D pohledu zobrazena malá postavička v tvaru robota (nazvaná Enrico). Jeho orientace v korektně orientovaných studiích odpovídá orientaci pacienta. Nastavení zobrazení této ikony je popsáno v kap. 4.3 Texty v pohledech.

Pro rotaci v 3D pohledu můžete také použít dialog **Otáčení** nástrojového panelu. Poskytuje dva módy otáčení: v obrazkových souřadnicích a pacientových souřadnicích (viz obr. 324). Mód pro obrazkové souřadnice používá tlačítka podobné jako při klasické rotaci 3D pohledu. Mód souřadnic pacienta používá otáčení objemu

okolo pacientových souřadných os. Tyto souřadnice jsou odlišené barevně: x – červená barva, y – zelená barva, z – modrá barva. Identifikátor směru otočení pacienta v 3D pohledu (Enrico) má identickou funkci jako při klasické rotaci v 3D pohledu.

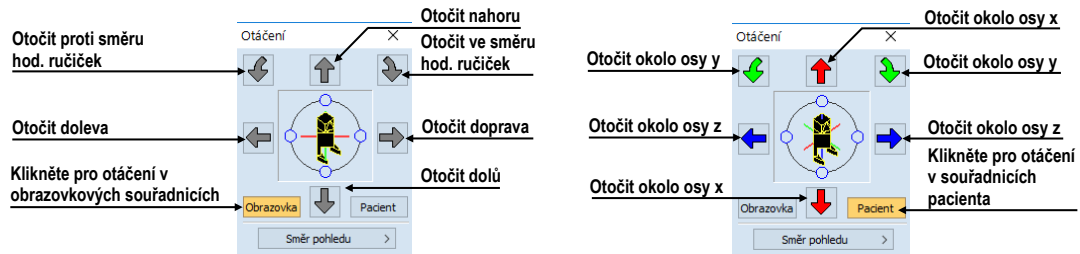

obr. 324 – Nástrojový dialog Otáčení (obrazovkové souřadnice, pacientovy souřadnice)

17.2 Ořezávání objemu

Standardně je v 3D pohledu zobrazený prostorový objem vybrané série spolu s hranicí objemu. Uvedená hranice umožňuje zobrazit pouze požadovanou část objemu série v prostoru. Jednoduchým nastavením hranic ořezávání můžete přesně definovat hranice prostorového zobrazení podle požadavků

Pro aktivaci ořezávání vyberte ořezávací nástroj menu **Ořezání objemu** kontextového menu 3D pohledu (viz obr. 325).



obr. 325 – Menu Ořezání pro 3D pohled

Potom stlačte levé tlačítko myši nad vybraným objektem v pohledu (ořezávací šipka anebo ořezávací hrana objemu) a přesuňte myš nad požadované místo. Následně uvolněte levé tlačítko myši (viz obr. 326).

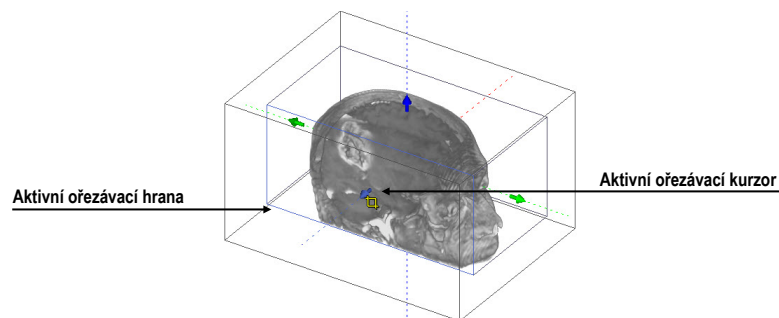

obr. 326 – Aktivní ořezávací mód

Ořezávání můžete použít současně kromě 3D pohledu i v 2D pohledech zobrazujících stejnou sérii - stlačte levé tlačítko myši nad hranou ořezávacího polygonu snímku anebo MPR, přesuňte kurzor myši nad požadované místo a uvolněte tlačítko myši.

17.3 Posouvání rovin řezu MPR

Roviny řezů je možné posouvat interaktivně přímo v pohledu. Přesunutím myši nad okraj roviny se změní kurzor myši a rovina řezu se zvýrazní žlutou barvou (viz obr. 327). Kurzor myši bude mít tvar . Po zmáčknutí a přidržení levého tlačítka myši je možné rovinu řezu posouvat. Po uvolnění levého tlačítka myši zůstane rovina řezu v požadované pozici.

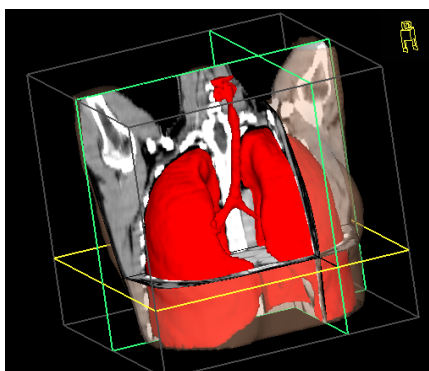

obr. 327 – 3D pohled se zvýrazněnou aktivní rovinou řezu

Pro přesun rovin MPR zobrazených v 3D můžete použít i 2D pohledy, které zobrazují stejnou sérii - stlačte levé tlačítko myši nad průsečíkem MPR s 2D pohledem, přesuňte kurzor myši nad požadované místo a uvolněte tlačítko myši.

17.4 Volume rendering

Pro zobrazení vizualizace požadované série pomocí nástroje volume rendering můžete použít jednu z následujících metod:

- Vyberte sérii pro zobrazení v menu otevřených sérií (viz obr. 328a), které se zobrazí po kliknutí na tlačítko **Vyber sérii...** v nástrojovém dialogu **3D** a následně klikněte na zaškrtačkové políčko **Volume rendering**.
- Zobrazte jakýkoliv snímek série v aktuálním pohledu a klikněte na zaškrtačkové políčko **Volume rendering** v nástrojovém dialogu **3D**.
- Zobrazíte jakýkoliv snímek série v aktuálním pohledu a vyberte požadované předdefinované rozložení pracovní plochy kliknutím na tlačítko **Rozložení plochy**. Potom klikněte na volbu **Volume rendering** v nástrojovém dialogu **3D** (viz obr. 328b).

Následně se v aktuálním pohledu automaticky zobrazí volume rendering vizualizace vybrané série (viz obr. 329). Pro zobrazení budou použité standardní anebo posledně použitá barevná nastavení (barevný preset). Podobný postup můžete použít i pro zobrazení intenzitních projekcí (MIP, MinIP a AvgIP).

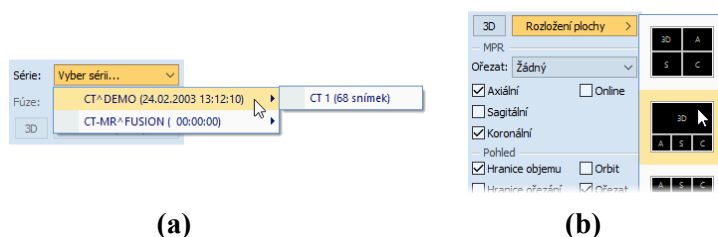

obr. 328 – Výběr série pro volume rendering (a), předdefinované rozložení (b)

Pro změnu parametrů zobrazené vizualizace pomocí volume renderingu můžete použít následující dialogy nástrojového panelu:

- Nástrojový dialog **Otáčení** umožňuje prostorovou manipulaci s obrazem v aktuálním 3D pohledu (viz 17.1 Otáčení, prostorová orientace).
- Nástrojový dialog **Barva a průhlednost** na definici a aplikování předdefinovaných barevných presetů (viz 17.4.3 Definice a aplikování barevných presetů).
- Dialog **Volume rendering nastavení** umožňuje nastavit základní parametry volume rendering vizualizace v aktuálním pohledu (17.4.2 Volume rendering nastavení).

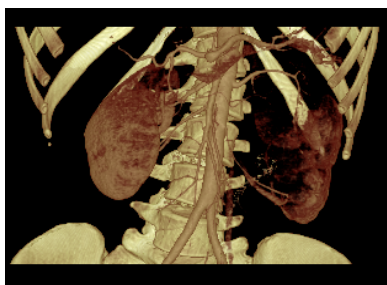

obr. 329 – 3D pohled volume rendering

17.4.1 Aktuální bod ve volume renderingu a intenzitních projekcích

Aktuální bod v 3D zobrazení pomocí volume renderingu vyberete podobným způsobem jako při klasickém 2D zobrazení (viz 3.7.1 Aktuální bod). V 3D pohledu je aktuální bod nastavovaný v ořezaném objemu a pouze na místech, kde je objem neprůhledný. Např. pro CT modalitu může být aktuální bod definovaný uvnitř kostí, když aktuální preset pro 3D zobrazení nedefinuje kosti jako neprůhledné struktury (viz obr. 330a). Když použijete neprůhledný izopovrch, aktuální bod bude definovaný na tomto povrchu (viz obr. 330b). Když při výběru aktuálního bodu není možné umístit bod v rámci ořezaného objemu, bod bude automaticky vybrán na zadní straně ořezávacího objemu (viz obr. 330c).

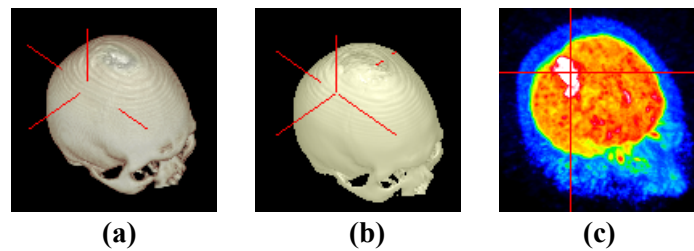

obr. 330 – Aktuální bod - uvnitř objemu (a), na povrchu (b), MIP (c)

Aktuální bod při zobrazení MIP a MinIP je po kliknutí zobrazený na místě, kde je hodnota ve směru paprsku maximální pro MIP a minimální pro MinIP. Pro AvgIP není možné definovat aktuální bod. Pro všechny typy intenzitních projekcí v 3D pohledu má kurzor tvar 2-rozměrného křížku, podobně jako při 2D pohledech.

17.4.2 Volume rendering nastavení

Dialog pro nastavení umožňuje nastavit kvalitu vizualizace a osvětlení pro volume rendering v aktuálním pohledu. Konkrétně můžete nastavovat následující parametry:

- Základní nastavení kvality v první záložce (viz obr. 331).

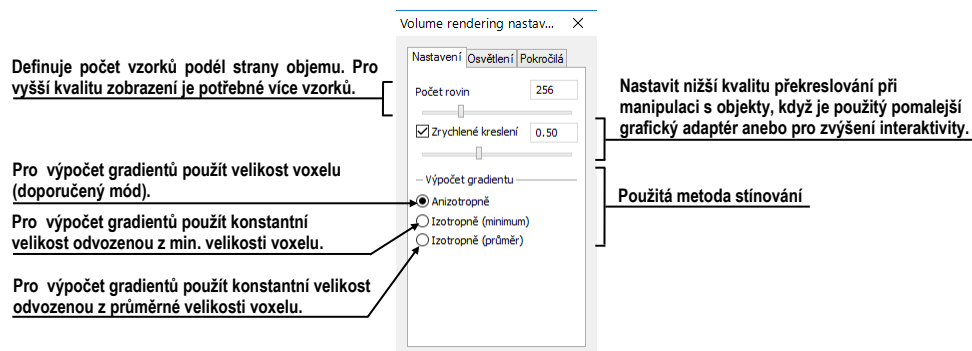

obr. 331 – Volume rendering nastavení první záložka

- Nastavení osvětlení v druhé záložce (viz obr. 332).

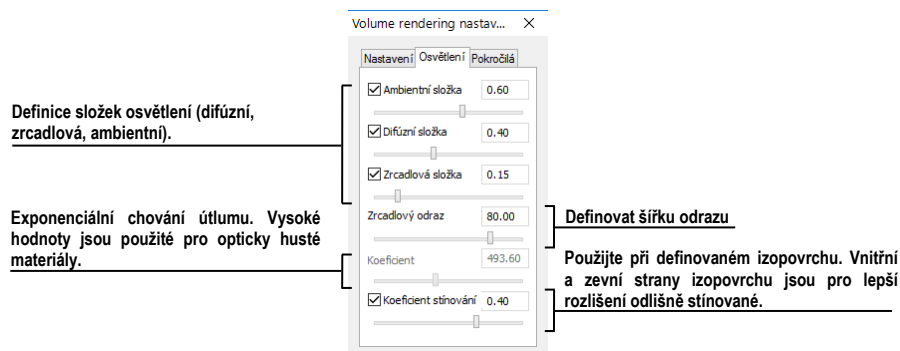

obr. 332 – Volume rendering nastavení druhá záložka

- Nastavení barevných korekcí a rozšířených nastavení v třetí záložce (viz obr. 333).

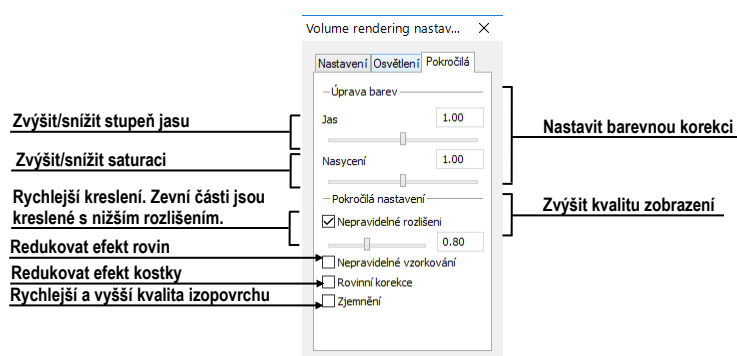

obr. 333 – Dialog Volume rendering nastavení třetí záložka

17.4.3 Definice a aplikování barevných presetů

TomoCon umožňuje změnit podle požadavků barvu, průhlednost a osvětlení v aktuálním 3D pohledu pomocí presetů. Kromě předdefinované skupiny presetů umožňuje definovat vlastní presety pro zobrazení struktur v 3D pohledu.

Pro aplikování uloženého presetu klikněte na tlačítko **Galerie** v dialogu **Barva a průhlednost** (viz obr. 334) v nástrojovém panelu. Následně vyberte preset v zobrazené galerii. Galerie obsahuje předdefinované presety, které jsou automaticky instalované spolu s aplikací, a uživatelem definované presety.

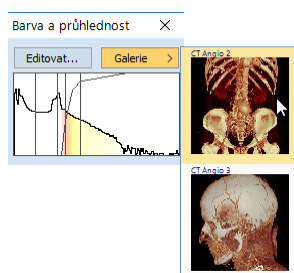

obr. 334 – Galerie barevných presetů

Pro vytvoření nového presetu klikněte na tlačítko **Editovat...** v dialogu **Barva a průhlednost** nástrojového panelu. Zobrazí se dialog **Nastavení barvy a průhlednosti** (viz obr. 335) pro definice barvy, průhlednosti a parametrů intervalů nového presetu (oblast LUT v dialogu). Pro změnu světelných efektů můžete použít nastavení, které poskytuje menu **Efekty**.

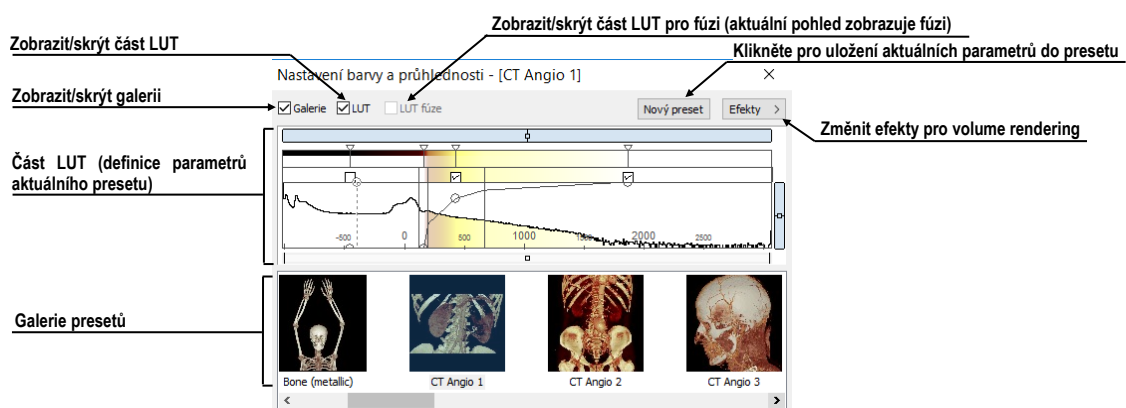

obr. 335 - Dialog Nastavení barvy a průhlednosti

Pro uložení nastavených parametrů do nového presetu klikněte na tlačítko **Nový preset**. Preset bude automaticky přidán na konec galerie (spodní část dialogu), kde můžete zadat jeho jméno (viz obr. 336).



obr. 336 – Nový uložený preset

Pro přejmenování anebo odstranění definovaného presetu klikněte pravým tlačítkem myši na preset v galerii dialogu **Nastavení barvy a průhlednosti**. Zobrazí se kontextové menu, kde můžete vybrat požadovanou položku **Přejmenovat/Odstranit**.

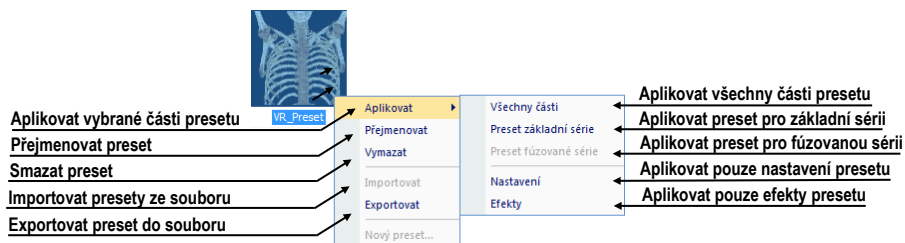

obr. 337 – Kontextové menu galerie presetů

Pro nastavení parametrů presetu použijte část LUT dialogu **Nastavení barvy a průhlednosti** (viz obr. 338), kde můžete definovat indexovou tabulku a izoplochy použité při volume rendering vizualizaci. Na definici můžete použít jednoduchý anebo rozšířený mód nastavení. V jednoduchém módu jsou fixované barevné úseky a křivka průhlednosti je fixovaná do intervalových bodů. Rozšířený mód poskytuje větší flexibilitu a umožňuje nezávisle měnit i křivku průhlednosti.

Window/level posuvník slouží na změnu window/level hodnot. Posun myši se stlačeným levým tlačítkem myši mění level, stlačená klávesa **Ctrl** s levým tlačítkem myši mění window. Dvojklik na window/level posuvníku resetuje hodnotu window/level.

Window/level menu zobrazíte kliknutím pravým tlačítkem myši na posuvník. Pomocí položek menu můžete vybrat objekty, které se budou posouvat spolu s window/level posuvníkem (**Barva, Průhlednost, Intervaly viditelnosti a Izoplochy**).

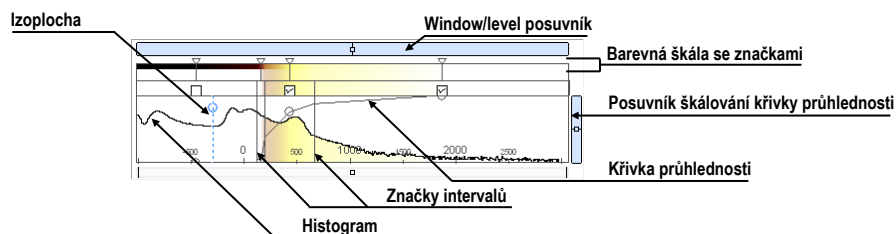

obr. 338 – LUT část nastavení

Barevná škála se značkami barev zobrazuje aktuální barevnou paletu. Barvy můžete měnit dvojitým kliknutím na značky, když má aktuální kurzor myši tvar \diamond anebo $\leftarrow \diamond \rightarrow$. V rozšířeném módu můžete měnit značky barev, když kurzor změní tvar na $\leftarrow \diamond \rightarrow$. Nové značky můžete vkládat dvojitým kliknutím na barevnou škálu. Kliknutím pravým tlačítkem myši zobrazíte kontextové menu, pomocí kterého můžete vkládat nové značky a měnit interpolaci mezi nimi. Kliknutím pravým tlačítkem na už existující značce (kurzor má tvar $\leftarrow \diamond \rightarrow$) zobrazíte kontextové menu pro odstranění a změnu barvy konkrétní značky.

Kontextové menu LUT (viz obr. 339) obsahuje základní vlastnosti pro nastavení křivky průhlednosti. Zobrazíte jej kliknutím pravým tlačítkem uvnitř této oblasti.





obr. 339 – Kontextové menu LUT

Značky intervalů definují hranice intervalů. Můžete je libovolně přesouvat (kurzor myši má tvar $\leftarrow \rightarrow$) a vkládat dvojitým kliknutím uvnitř intervalu anebo volbou položky **Vložit** v kontextovém menu, které se zobrazí po kliknutí pravým tlačítkem myši v rámci barevné škály. Po výběru položky **Smazat** odstraníte vybranou značku.

Křivka průhlednosti definuje průhlednost použitou ve volume renderingu. V jednoduchém módu je křivka fixovaná do středu intervalu značek a je automaticky posouvána spolu s tímto intervalem. Průhlednost můžete měnit, když se kurzor myši nachází nad křivkou a změní svůj tvar na \updownarrow anebo $\leftarrow \updownarrow \rightarrow$. Při současném stlačení klávesy **Alt** můžete měnit ostrost křivky (kurzor myši změní tvar na $\leftarrow \updownarrow \rightarrow$). V rozšířeném módu můžete posouvat křivky při současném stlačení kláves **Alt + Shift**, když kurzor myši

změní svůj tvar na . Křivku průhlednosti také můžete posouvat/škálovat pomocí posuvníku křivky.

Izoplocha je zobrazena v oblasti histogramu. Pro vložení izoplochy klikněte pravým tlačítkem myši na požadované pozici izoplochy. V zobrazeném kontextovém menu vyberte položku **Vložit izoplochu**. Průsvitnost izoplochy je definovaná polohou kroužku. Pro přesun izoplochy přesuňte myš nad izoplochu (kurzor změny tvaru na ) a stlačte levé tlačítko myši. Měnit průsvitnost izoplochy můžete tehdy, když má kurzor myši tvar . Velikost kroužku můžete měnit pomocí kláves + a –.

18 Registrace

Na definování vzájemných prostorových vztahů mezi dvěma sériemi je nutné vytvořit mezi nimi registraci. Potom je možné oboustranně přepočítávat prostorové souřadnice bodů mezi registrovanými sériemi a zobrazit překryté obrazové údaje z obou sérií v pohledu typu fúze (viz 16 Multimodalitní fúze).

Pro definování nové registrace mezi dvěma sériemi poskytuje TomoCon skupinu registračních nástrojů popsanych v kapitole 18.1 Definování registrace. Všechny nástroje jsou dostupné v dialogu **Registrace** (viz obr. 340) a pomocí tohoto dialogu můžete definovat novou nebo i upravovat už existující registraci. Každou registraci můžete uložit do DICOM formátu a následně poslat na PACS.

Kromě uživatelem definovaných registrací podporuje TomoCon taktěž modalitní registrace typu Frame of reference, které jsou definované s originálními údaji pacienta. Tyto registrace nejsou zobrazované v dialogu **Registrace**, nakolik je nelze upravovat nebo odstranit. Uvedený typ registrace je automaticky vytvořen hned po otevření studie pacienta.

Dialog **Registrace** (viz obr. 340) se zobrazí kliknutím na volbu **Registrace...** v menu **Nástroje**.

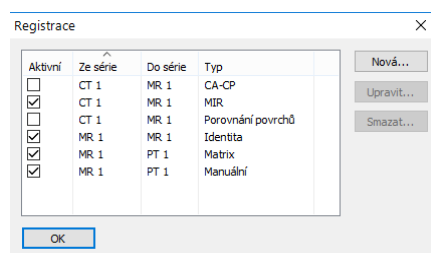

obr. 340 – Dialog Registrace

Dialog **Registrace** umožňuje následující operace s registracemi:

- **Nová...** - definování nové registrace mezi dvěma sériemi (viz 18.1 Definování registrace)
- **Upravit...** - úprava registrace ze seznamu
- **Smazat...** - vymazání registrace ze seznamu

Mezi dvojicí sérií je možno definovat více registrací. V tomto případě může být jen jedna z nich aktivní (zaškrtnutá). Ostatní registrace mezi dvěma sériemi jsou neaktivní. Pomocí zaškrťovacího políčka lze vybrat jinou z definovaných registrací pro danou dvojici sérií.

18.1 Definování registrace

Na definování registrace mezi dvěma sériemi se používá dialog **Definovat registraci**, který se objeví po postupném výběru voleb **Nástroje/Registrace/Nová...** (viz 18 Registrace).

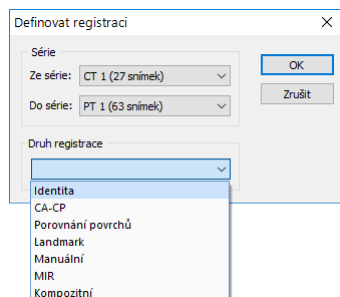

obr. 341 – Dialog Definovat registraci menu Druh registrace

Dialog **Definovat registraci** (viz obr. 341) specifikuje:

- Série, mezi kterými se definuje registrace (**Ze série**, **Do série**)
- **Druh registrace:**
 - **Identita** (viz 18.1.1 Identita)
 - **CA-CP** (viz 18.1.2 CA-CP)
 - **Porovnání povrchů** (viz 18.1.3 Porovnání povrchů)
 - **Landmark** (viz 18.1.4 Landmark)
 - **Manuální** (viz 18.1.5 Manuální)
 - **MIR** (viz 18.1.7 MIR)
 - **Kompozitní** (viz 18.1.6 Kompozitní)

18.1.1 Identita

Typ registrace Identita (shodnosti) předpokládá, že souřadnicové systémy obou sérií snímků jsou shodné. Tento typ registrace je vhodné použít tehdy, jestliže byly souřadnicové systémy pacienta v obou sériích snímků identické.

18.1.2 CA-CP

CA-CP registrace (viz obr. 342) využívá na vytvoření vztahu mezi sériemi souřadnice pacientových bodů **CA**, **CP** a **Median**. Vzdálenost bodů **CA** a **CP** musí být v rozmezí 21.0 až 28.5 mm.

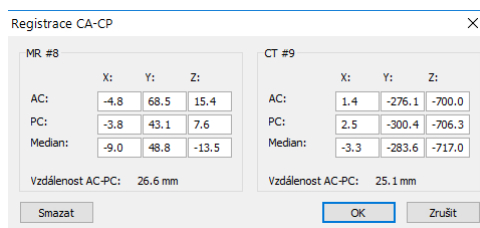

obr. 342 – Dialog CA-CP registrace

18.1.3 Porovnání povrchů

Registrace Porovnání povrchů (viz obr. 343) využívá na vytvoření registrace mezi sériemi jejich ROI. Je vhodná v případě, kdy je v obou obrazových sériích definován ROI téže struktury. ROI jsou následně touto registrací spárovány.

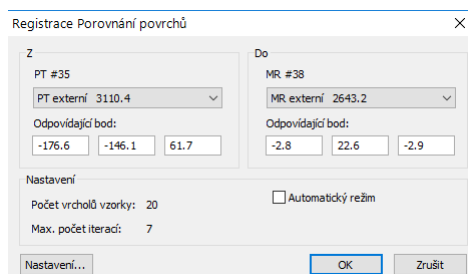

obr. 343 – Dialog Registrace Porovnání povrchů

18.1.4 Landmark

Registrace Landmark (viz obr. 344) využívá na vytvoření registrace mezi sériemi souřadnice vícero orientačních bodů (Landmarků). Pokud chyba některé dvojice bodů přesáhne přijatelnou hodnotu, může být deaktivována bez odstranění ze seznamu zrušením zaškrtnutí .

Landmarky je možno přejmenovat podle názvů označených orientačních bodů. Stačí kliknout na jméno bodu (standardní automatická jména jsou **L1**, **L2**, atd.) a přepsat ho, aby se shodovalo s názvem označené struktury nebo značky (např. **Marker2**). Všechny aktivované landmarky jsou zobrazeny ve snímcích grafickou značkou  spolu se svým jménem.

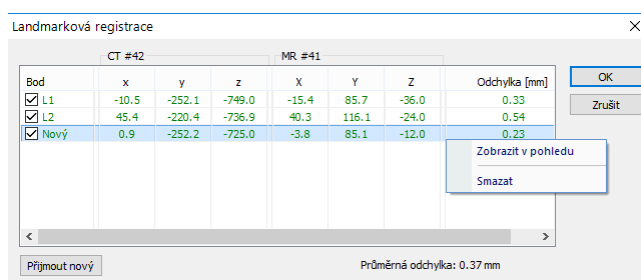

obr. 344 – Dialog Landmarková registrace

18.1.5 Manuální

Manuální registrace spočívá v manuálním nastavení vzájemných posunů a rotací objemů dvou registrovaných sérií.

Po výběru manuální registrace v dialogu **Definovat registraci** se zobrazí dialog **Inicializace registrace** (viz obr. 345), ve kterém definujete počáteční nastavení pro manuální registraci. Konkrétně definujete počáteční krok, podle kterého bude manuální registrace inicializována při prvním zobrazení. Dialog **Inicializace registrace** poskytuje následující typy počátečních kroků:

- **Použít existující registraci** (ze seznamu vyberete už existující registraci)
- **Automatický** (středů prostorových souřadnicových systémů obou sérií se budou považovat za identické).

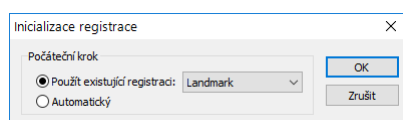

obr. 345 – Dialog Inicializace registrace

Po výběru počátečního kroku stisknete tlačítko **OK**. Zobrazí se dialog **Manuální registrace** (viz obr. 347) a aktuální pracovní plocha se překryje speciální ortogonální pracovní plochou MPR (viz obr. 346). Tato speciální pracovní plocha je umístěna nad aktuální pracovní plochu a je nezávislá na ostatních pracovních plochách, které jsou momentálně zobrazeny.

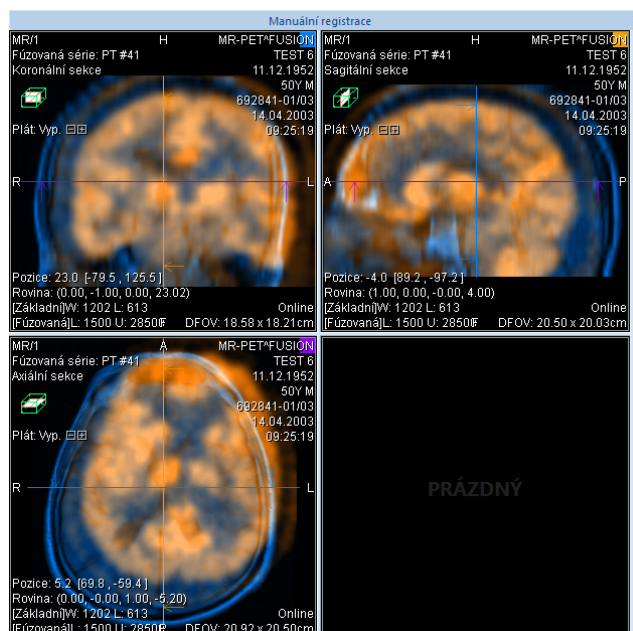

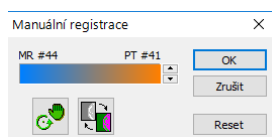

obr. 346 – Rozložení pracovní plochy pro manuální registraci

Pracovní plocha pro manuální registraci obsahuje tři ortogonální pohledy MPR, které zobrazují MPR fúze registrovaných sérií. Aktuální rozložení pohledů pro tuto pracovní plochu je možné změnit výběrem jiného rozložení ze seznamu, který se zobrazí kliknutím na tlačítko **Plocha** v hlavním panelu nástrojů. Jednotlivé roviny MPR registrovaných sérií jsou zobrazeny různou barvou a jsou transparentní. Barva MPR každé série je zobrazena v dialogu **Manuální registrace** a je možné ji kdykoliv změnit (viz obr. 347).



obr. 347 – Dialog Manuální registrace

Pro úpravu pozice sérií v registraci označte první pohled pracovní plochy jako aktuální. Pokud je kurzor myši blízko středu pohledu, můžete MPR posouvat (kurzor má tvar ). Zmáčknete levé tlačítko myši a posunujete MPR do požadovaného místa, kde tlačítko myši uvolníte (viz obr. 348a). Dále od středu pohledu můžete MPR otáčet okolo středu (kurzor má tvar ). Zmáčknete levé tlačítko myši a otáčíte MPR do požadovaného místa, kde tlačítko myši uvolníte (viz obr. 348b). Vždy posouváte/otáčíte MPR jen jedné série. MPR druhé série zůstává nezměněná (dále označovaná jako základní MPR). Po uvolnění tlačítka je automaticky přepočítána registrace a zbývající pohledy jsou podle ní automaticky překresleny.

K operaci posunu a rotace MPR při editování manuální registrace se můžete kdykoli vrátit zmáčknutím tlačítka  (např. pokud máte zvolený jiný typ operace v pohledu)

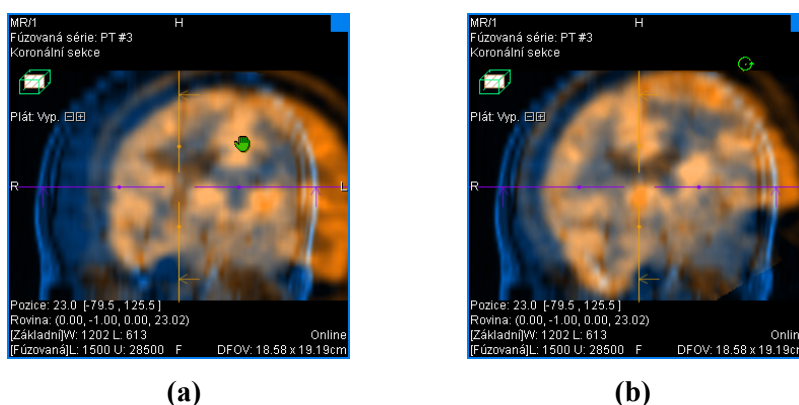

obr. 348 – Posun (a), rotace (b) MPR při manuální registraci

V případě potřeby je možné změnit rovinu základní MPR pro libovolný pohled. Pro provedení této operace stisknete tlačítko  v dialogu **Manuální registrace**. Režim manuální registrace bude (dočasně) vypnutý (viz obr. 349a) a všechny pohledy s fúzemi a s fúzemi MPR je možné přesouvat a otáčet do požadované pozice (standardní

zobrazení MPR, viz 12 MPR - MultiPlanární Rekonstrukce). Po opětovném stisknutí tlačítka  můžete pokračovat v editování manuální registrace (viz obr. 349b).

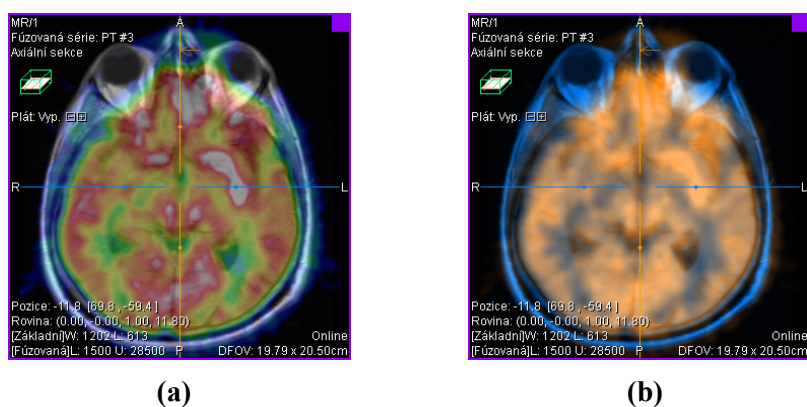

obr. 349 – Posun roviny základní MPR (a), manuální registrace s posunutou rovinou základní MPR (b)

Během editování manuální registrace se můžete kdykoli vrátit k počátečnímu nastavení této registrace zmáčknutím tlačítka **Reset** dialogu **Manuální registrace**.

Po úspěšném definování manuální registrace zmáčknutím tlačítka **OK** dialogu **Manuální registrace** se tato registrace přidá do seznamu existujících registrací. V opačném případě, pokud definovanou registraci nechcete použít, zmáčkněte tlačítko **Zrušit**.

18.1.6 Kompozitní

Kompozitní registrace je založená na kompozici dvou již definovaných registrací. Pokud existují registrace mezi sériemi A, B a mezi sériemi B, C, je možné tyto registrace použít pro automatické vytvoření registrace mezi sériemi A a C.

Pro definování kompozitní registrace je potřeba, aby bylo možné propojit základní registrace. Po výběru kompozitní registrace v dialogu **Definovat registraci** se zobrazí dialog **Kompozitní registrace** (viz obr. 350), kde můžete definovat základní série pro tento typ registrace.

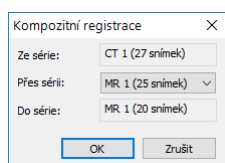

obr. 350 – Dialog Kompozitní registrace

Změny vykonané v původních registracích po definování kompozitní registrace nejsou do této registrace aplikovány. To znamená, že pokud je původní registrace změněna nebo odstraněna, kompozitní registrace zůstane beze změn.

18.1.7 MIR



Tato funkcionality je dostupná jen v TomoCon Workstation s MIR licencí.

MIR (**M**utual **I**nformation **R**egistration) je pravděpodobnostní metoda pro výpočet registrace mezi dvěma sériemi, při které je výsledná registrace vypočítána automaticky. Po zvolení MIR registrace v dialogu **Definování registrace** se v případě, že mezi sériemi již registrace existuje, zobrazí dialog pro inicializaci registrace (viz obr. 351), ve kterém můžete vybrat jednu s následujících možností:

- **Použít existující registraci** (ze seznamu vyberete už existující registraci)
- **Automatický** (střední prostorových souřadnicových systémů obou sérií se budou považovat za identické)

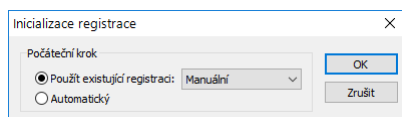

obr. 351 – Dialog Inicializace registrace

Po potvrzení inicializačních kroků a kliknutí na tlačítko **OK** se zobrazí dialog **MIR** (viz obr. 352). Aktuální pracovní plocha je překrytá ortogonální pracovní plochou, která obsahuje tři pohledy se vzájemně kolmými MPR fúzemi registrovaných sérií. Výpočet registrace probíhá automaticky a aktuální stav výpočtu je zobrazen v této pracovní ploše.

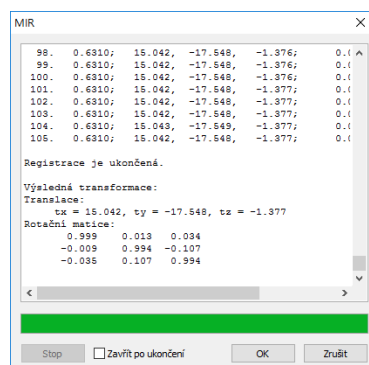

obr. 352 – Dialog Registrace MIR

V případě, že si přejete předčasně ukončit výpočet z důvodu dosažení požadovaných výsledků, klikněte na tlačítko **Stop**. Pokud je zaškrtnuté políčko **Zavřít po dokončení**, dialog bude po dokončení registrace automaticky zavřen. Po ukončení procesu registrace se ortogonální pracovní plocha pro registraci automaticky zavře a zobrazí se původní pracovní plocha.

19 Tisk obrazových údajů

Pro tisk obrazových údajů poskytuje TomoCon speciální tiskové rozhraní pro výběr a úpravu snímků před samotným tiskem. V tomto rozhraní můžete tisknout vybrané snímky na libovolné monochromatické i barevné Microsoft Windows tiskárně nebo DICOM tiskárně. Samotné rozhraní můžete nakonfigurovat pro současnou práci s více tiskárnami, přičemž během tisku můžete sledovat a kontrolovat tiskový proces. Tisk je vykonáván na pozadí a umožňuje prohlížení snímků i během provádění tiskových úloh. Tiskové rozhraní zobrazíte kliknutím na položku **Tisk...** v hlavním podmenu **TomoCon**. Hlavní část tiskového rozhraní tvoří pracovní plocha, která je podobná hlavní pracovní ploše a reprezentuje virtuální tiskový film (resp. tiskovou stranu). Pracovní plochu tiskového rozhraní můžete rozdělit podle požadovaného rozložení a následně do ní umístit snímky z různých sérií a studií a dále je upravovat (zvětšovat, filtrovat, měnit window/level). Takto připravenou pracovní plochu i se snímky potom můžete vytisknout na vybrané tiskárně jako jeden film.

19.1 Tiskové rozhraní TomoConu



obr. 353 – Tiskové rozhraní

Tiskové rozhraní (viz obr. 353) sestává z následujících základních částí:

- Pracovní plocha (viz 19.1.1 Pracovní plocha)
- Paleta náhledů (viz 19.1.5 Paleta náhledů)

- Tisková fronta (viz 19.4.1 Monitorování a kontrola procesu tisku)
- Menu (viz 19.1.2 Hlavní menu)
- Panel nástrojů (viz 19.1.3 Panel nástrojů)
- Stavový řádek (viz 19.1.4 Stavový řádek)

19.1.1 Pracovní plocha

Pracovní plocha tiskového rozhraní (viz obr. 354) reprezentuje jeden virtuální film a je podobná hlavní pracovní ploše. Je rozdělená na menší okna (pohledy se zobrazenými snímky) v závislosti na nastavení počtu řádků a sloupců v položce **Formát tisku** dialogu **Vlastnosti tisku** (viz 19.5 Vlastnosti tisku).

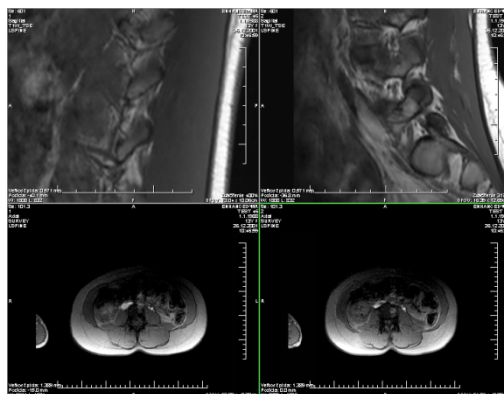

obr. 354 – Pracovní plocha se dvěma řádky a sloupci

Současně můžete mít připravených k tisku několik virtuálních tiskových filmů, což umožňuje současný tisk většího množství snímků najednou. Pokud vložíte na pracovní plochu více snímků, než je možné umístit na aktuální film, automaticky budou vytvořeny další filmy, na které se snímky umístí.

Pracovní plocha tiskového rozhraní reprezentuje vždy jen jeden aktuální film. Pokud máte vytvořených více filmů, můžete se mezi nimi přesouvat pomocí šipek ve stavovém řádku (viz 19.2 Úprava a posun filmů) nebo v panelu nástrojů kliknutím na tlačítka **Předch./Násled.** (viz obr. 356).

Snímky na každém připraveném filmu můžete prohlížet a upravovat pomocí standardních nástrojů (window/level, posunutí, lupa atd.). Nástroje si můžete vybrat z kontextového menu, které se zobrazí po kliknutí na snímek pravým tlačítkem myši. Rovněž můžete zobrazit nebo skrýt další objekty zobrazené v pohledech spolu se snímky (pravítka, texty, vrstvy atd.) pomocí položky **Pohled** v hlavním menu (viz 19.1.2 Hlavní menu).

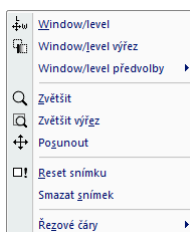

obr. 355 – Kontextové menu v aktuálním pohledu

19.1.2 Hlavní menu

Hlavní menu tiskového rozhraní poskytuje přímý přístup ke všem funkcím tisku snímků. Jednotlivé položky menu jsou logicky seřazené do menších podmenu, podobně jako hlavní menu TomoConu. Hlavní menu tiskového rozhraní sestává z následujících položek:

- **Soubor** – instalace DICOM tiskáren (položka **DICOM tiskárny...**, viz 19.5.1 Instalace tiskárny) a zavření tiskového rozhraní (položka **Konec**).
- **Snímky** – úpravy snímku (window/level, zvětšení, posun, atd.) v aktuálním pohledu (viz 19.3 Úprava snímku pro tisk).
- **Výběr** – výběr snímků z palety zmenšených náhledů do pracovní plochy pro tisk (viz 19.1.6 Výběr snímků pro tisk).
- **Film** – úprava a pohyb mezi filmy (viz 19.2 Úprava a posun filmů).
- **Pohled** – umožňuje skrytí/zobrazení objektů (panel nástrojů, stavový řádek, atd.) v pohledu.
- **Pomocník** – prohlížení elektronické verze manuálu.

19.1.3 Panel nástrojů

Tiskové rozhraní umožňuje používat tlačítka panelu nástrojů pro aktivaci často používaných úloh při tisku. Tento panel je umístěn standardně pod hlavním menu (viz obr. 356) a je ho možné zobrazit nebo skrýt zaškrtnutím položky **Panel nástrojů** v hlavním menu v položce **Pohled**.

Panel nástrojů obsahuje dvě skupiny tlačítek. První obsahuje tlačítka aktivující standardní nástroje pro prohlížení snímků. Druhá obsahuje tlačítka pro vkládání snímků na pracovní plochu a navigaci mezi filmy.

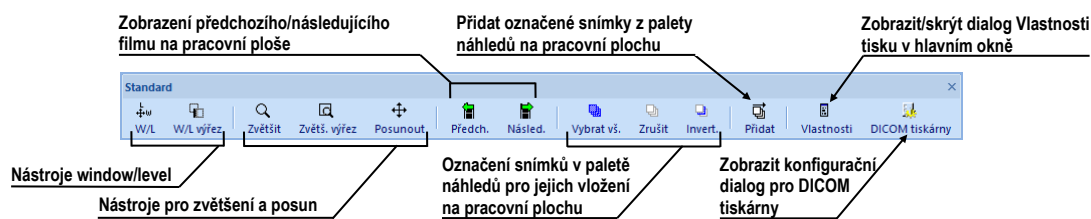

obr. 356 – Panel nástrojů

19.1.4 Stavový řádek

Stavový řádek (viz obr. 357) je horizontální ovládací prvek umístěný vespod okna. Obsahuje panel, který umožňuje navigaci mezi filmy zobrazenými na pracovní ploše, a počet aktuálně vykonávaných tiskových úloh. Ve standardním stavu je stavový řádek viditelný, ale pomocí položky **Stavový řádek** v menu **Pohled** v hlavním menu ho můžete kdykoliv skrýt nebo opět zobrazit.

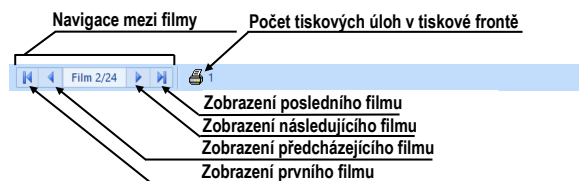

obr. 357 – Stavový řádek

19.1.5 Paleta náhledů

Paleta náhledů je umístěná standardně na pravé straně tiskového rozhraní a umožňuje vybírat a přidávat snímky na jednotlivé filmy (viz obr. 358). Paleta náhledů zobrazuje náhledy snímků všech sérií otevřených studií a práce s ní je identická jako s hlavní paletou náhledů (viz 3.3 Paleta náhledů).

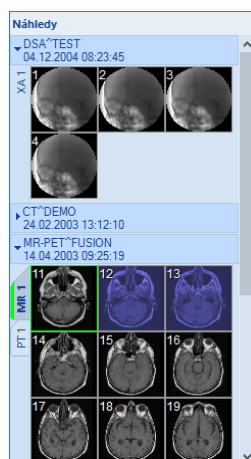



obr. 358 – Paleta náhledů v tiskovém rozhraní

19.1.6 Výběr snímků pro tisk

Pro výběr a přidání skupiny snímků z palety náhledů na film:

1. Zobrazte příslušnou záložku se sérií v paletě náhledů.
2. Klikněte levým tlačítkem myši na požadované snímky. Snímky se označí modrou barvou (viz obr. 359a).
3. Klikněte na tlačítko **Přidat** (ikona ) v panelu nástrojů. Vybrané snímky jsou automaticky přidány za poslední snímek na pracovní ploše.

Pro výběr a přidání všech snímků zobrazených sérií z palety náhledů na film:

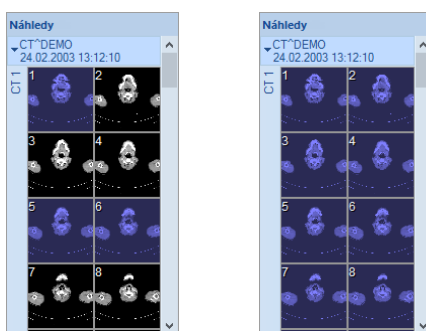

1. Klikněte na tlačítko **Vybrat vš.** (ikona ) v panelu nástrojů. Všechny zobrazené snímky v paletě náhledů budou označeny modrou barvou (viz obr. 359b).
2. Klikněte na tlačítko **Přidat** (ikona ) v panelu nástrojů. Vybrané snímky jsou automaticky přidány za poslední snímek na pracovní ploše.



obr. 359 – Vybrané snímky v paletě náhledů

Pro zrušení výběru snímků v paletě náhledů klikněte na tlačítko **Zrušit** (ikona ) v panelu nástrojů.

19.2 Úprava a posun filmů

Po spuštění tiskového rozhraní je automaticky vytvořen jeden prázdný film, který zobrazuje pracovní plocha. Při přidávání snímků jsou snímky přidávány jeden po druhém postupně na jednotlivé filmy. Počet snímků na filmu je daný počtem řádků a sloupců v části **Formát filmu** v dialogu **Vlastnosti tisku**. Pokud je vytvořeno více než jeden film, můžete se mezi jednotlivými filmy přesouvat pomocí panelu zobrazeného ve stavovém řádku (viz obr. 360a) nebo můžete použít tlačítka **Předch.** ()/**Násled.** () v panelu nástrojů (viz obr. 360b).



obr. 360 – Panel pro posun mezi filmy (a), tlačítka Předch./Násled. (b)

Pro odstranění snímku v aktuálním pohledu pracovní plochy klikněte na položku **Smazat snímek** v menu **Film**. Následující snímky se automaticky posunou o jednu pozici vzad.

Pro odstranění celého filmu, který je zobrazený v pracovní ploše, klikněte na libovolný pohled pracovní plochy a na položku **Smazat film** v menu **Film**. Podobně pro smazání všech filmů klikněte na položku **Smazat všechny filmy**.

19.3 Úprava snímku pro tisk

Během procesu přípravy snímků pro tisk můžete snímky na jednotlivých filmech upravovat podobně jako v hlavní pracovní ploše (zvětšení, zvětšení výřezu, posun, window/level a window/level výřez). Pro úpravu snímku v aktuálním pohledu můžete použít nástroje dostupné v menu **Snímky** (viz obr. 361). Všechny nástroje můžete používat identickým způsobem, jaký je popsán v kapitole 7 Manipulace se snímky.

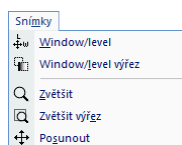

obr. 361 – Menu Snímky

19.4 Spuštění tisku

Po ukončení přípravy snímků a filmů vyberte v dialogu **Vlastnosti tisku** požadovanou tiskárnu, nastavte parametry tisku (orientaci, velikost papíru, atd.) a kliknutím na tlačítko **Tisknout** odešlete tiskovou úlohu na vybranou tiskárnu.

Pokud jste pro tisk vybrali DICOM tiskárnu, po spuštění tisku se zobrazí dialog **Příprava údajů** a až se proces přípravy ukončí, tisková úloha bude přidána do fronty DICOM tisku (viz 19.4.1 Monitorování a kontrola procesu tisku), umístěného pod pracovní plochou tiskového rozhraní. Během samotného tisku můžete v této frontě sledovat detaily, která studie se aktuálně tiskne, případně sledovat výskyt tiskových chyb.

19.4.1 Monitorování a kontrola procesu tisku

V seznamu **Fronta DICOM tisku** (viz obr. 362) můžete sledovat aktuální stav všech vykonávaných tiskových úloh na DICOM tiskárnách (čekající stav, tisk probíhá nebo nastala chyba). Seznam můžete zobrazit nebo skrýt pomocí položky **Fronta tisku** v hlavním menu tisku **Pohled**. Ve frontě jsou v dalších sloupcích zobrazeny dodatečné informace o tiskové úloze - Název tiskárny, Progres, Podrobnosti úlohy, atd. Po kliknutí pravým tlačítkem myši na tiskovou úlohu se zobrazí kontextové menu, které umožňuje

vybranou tiskovou úlohu v závislosti na jejím aktuálním stavu **Pozastavit**, **Restartovat**, **Zrušit** nebo **Smazat**.

Tiskárna	Progres	Činnost	Podrobnosti	Pacient(i)	Datum	Čas
DICOM tisk	[1 snímek - 1 film]	CHYBA	Nelze se připojit na tiskárnu.	CT^DEMO	19. 10. 2015	09:01:58
DICOM tisk	[69 snímků - 69 filmů]	Zastaveno		CT^DEMO	19. 10. 2015	09:04:06
DICOM tisk	57% [137 snímků - 137 filmů]	Tlač	Tiskárna: Conquest dicom print...	CT^DEM	15	09:06:00

obr. 362 – Fronta DICOM tisku

19.5 Vlastnosti tisku

Dialog **Vlastnosti tisku**, který je standardně umístěn na levé straně tiskového rozhraní, umožňuje konfigurovat nastavení tisku aktuálně vybrané tiskárny v seznamu dostupných tiskáren. Seznam obsahuje všechny dostupné Microsoft Windows tiskárny instalované v počítači a všechny konfigurované DICOM tiskárny.

Pro aktuálně vybranou tiskárnu můžete konfigurovat (viz obr. 363):

- Nastavení procesu tisku v dialogu **Tiskárna**. Pro zobrazení dialogu vlastností tisku klikněte na tlačítko **Konfigurovat...**. Pro Microsoft Windows tiskárnu můžete měnit nastavení popsaná v kapitole 19.5.3 Konfigurace Microsoft Windows tiskárny a pro DICOM tiskárny v kapitole 19.5.2 Konfigurace DICOM tiskárny.
- Počet řádků a sloupců, který definuje počet snímků zobrazených na každém filmu (část **Formát filmu**).
- Počet kopií vytištěných filmů (část **Počet kopií**).
- Nastavení filmu (velikost, orientace, atd.) používané jen pro DICOM tiskárnu.

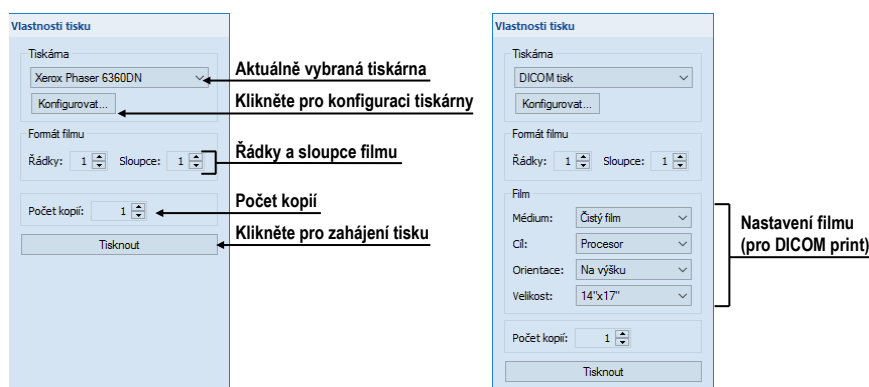

obr. 363 – Dialog Vlastnosti tisku

19.5.1 Instalace tiskárny

Pro tisk snímků můžete použít standardní Microsoft Windows tiskárnu nebo speciální DICOM tiskárnu. Zatímco Microsoft Windows tiskárny musí být nainstalované v operačním systému, DICOM tiskárny je třeba manuálně nainstalovat.

Pro instalaci a konfiguraci DICOM tiskárny v tiskovém rozhraní klikněte na položku **DICOM Tiskárny...** v menu **Soubor** a definujte parametry tiskárny v zobrazeném dialogu **DICOM tiskárny** (viz 19.5.2 Konfigurace DICOM tiskárny).

Dialog **DICOM tiskárny** umožňuje kromě instalace nové DICOM tiskárny upravovat parametry už nainstalovaných tiskáren nebo přímo ověřovat DICOM spojení s libovolnou tiskárnou (viz obr. 364).

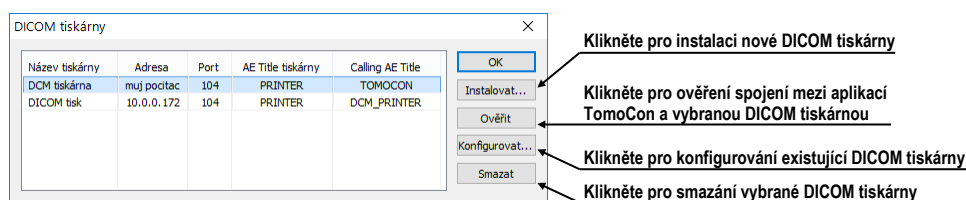

obr. 364 – Dialog DICOM tiskárny

Pro instalaci nové DICOM tiskárny klikněte na tlačítko **Instalovat...**. Následně se otevře dialog **Instalace tiskárny** (viz obr. 365), ve kterém můžete nastavit parametry nové DICOM tiskárny (**Název tiskárny**, **Adresa**, **Port**, **Printer AE title**, **Calling AE title**).

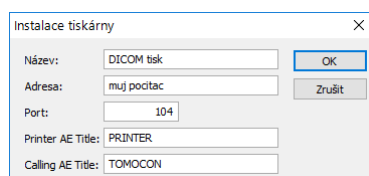

obr. 365 – Dialog Instalace tiskárny

Pro konfiguraci nastavení DICOM tiskárny klikněte na tlačítko **Konfigurovat...** v dialogu **DICOM tiskárny** a v zobrazeném dialogu změňte nastavení tiskárny (viz 19.5.2 Konfigurace DICOM tiskárny).

19.5.2 Konfigurace DICOM tiskárny

Pro konfiguraci nastavení tiskárny v dialogu **DICOM tiskárny** označte kliknutím požadovanou tiskárnu v seznamu instalovaných tiskáren a klikněte na tlačítko **Konfigurovat...**. Následně se otevře dialog pro konfigurování následujících parametrů tiskárny (viz obr. 366):

- **Trim** a **Priorita** tisku, **Rozlišení** definované v jednotkách DPI
- **Monochromatický** (8/12 bitový) nebo **Barevný tisk**

- **Hustota** tisku s definovanou barvou pro **Okraj**, **Prázdný snímek**, **Pozadí snímku** a **Min/Max** úrovně šedé barvy na filmu
- **Formát filmu (Řádky, Sloupce)** – počet řádků a sloupců na pracovní ploše korespondující s rozložením snímků na filmu
- **Film (Médium, Cíl, Orientace, Velikost)** – vlastnosti filmu

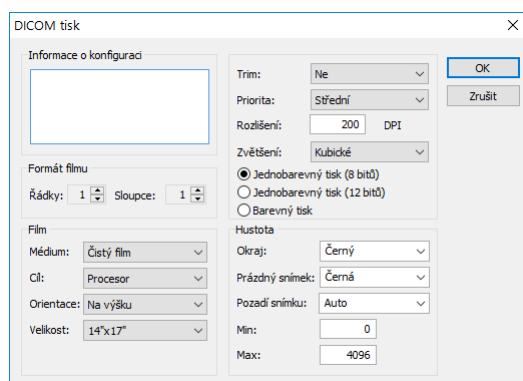

obr. 366 – Konfigurační dialog

19.5.3 Konfigurace Microsoft Windows tiskárny

Pro konfiguraci Microsoft Windows tiskárny vyberte požadovanou tiskárnu v seznamu tiskáren v dialogu **Vlastnosti tisku** a klikněte na tlačítko **Konfigurovat...**. Zobrazí se konfigurační dialog tiskárny (viz obr. 367).

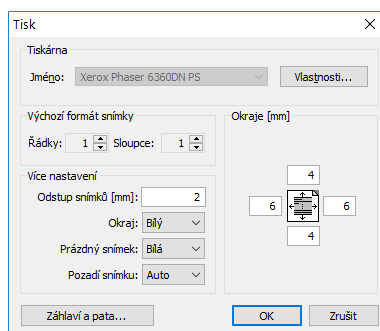

obr. 367 – Dialog pro konfigurování Microsoft Windows tiskárny

Dialog pro konfigurování tisku umožňuje nastavit následující parametry pro Microsoft Windows tiskárnu:

- **Vlastnosti tiskárny** – velikost papíru, vzhled, barvu tisku a jiné.
- **Výchozí formát snímku** – předdefinovaný počet **Řádků** a **Sloupců**, které korespondují se vzhledem filmu na pracovní ploše.
- **Odstup** mezi jednotlivými snímky na filmu v milimetrech.
- Barva **Okraje**, **Prázdného snímku** a **Pozadí snímku** na filmu.

- **Okraje** filmu (horní, levý, dolní, pravý) definované v milimetrech.
- Záhloví a pata je vkládaná do každé vytištěné stránky. Pokud je chcete definovat, stiskněte tlačítko **Záhloví a pata...** V dialogu **Záhloví a pata strany**, který se zobrazí, můžete definovat následující typy textu:

Pro tisk:	Zadejte
Horizontální čára po hlavičce nebo před patou	&h
Verze TomoConu	&v
Datum ve zkráceném tvaru	&d
Datum v rozšířeném tvaru	&D
Čas	&t
Čas v 24 hodinovém formátu	&T
Aktuální číslo filmu	&p
Celkový počet filmů	&P
Zarovnání textu doprava	&b [aligned text]
Zarovnání textu na střed	&b [centered text] &b
Jeden znak &	&&

Na obr. 368 je zobrazen příklad, kde záhloví obsahuje název organizace, vycentrovaný na střed, a jméno doktora, zarovnané doprava. Pokud chcete uložit nastavení záhloví a paty, klikněte na tlačítko **OK**.

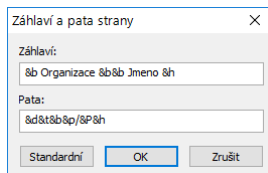

obr. 368 – Dialog záhloví a paty stránky

20 Kvantitativní analýza

Kvantitativní analýza umožňuje statisticky vyhodnocovat dynamické změny na souvisejících snímcích ve zvolené oblasti. Na základě definovaného parametru (echo time, trigger time, image number) analýza vypočítá číselné hodnoty pro konkrétní vyznačenou oblast (ROI objekt), které je možné následně zobrazit v grafu nebo tabulce.

Soubor snímků pro analýzu je vybrán vždy automaticky podle snímku, na kterém je definovaný ROI. Vybrány jsou snímky na stejné prostorové pozici z téže nebo příbuzných sérií jako základní snímek. Tímto způsobem vytvořený soubor snímků určuje rozsah hodnot, pro které se vynášejí vypočítané hodnoty do grafu nebo tabulky.

20.1 Výběr snímků pro analýzu

Analýzu je možné vytvořit jen z vhodných obrazových dat. TomoCon automaticky vyhledává vhodné obrázky na základě jejich vlastností v jedné nebo ve více sériích. Způsob výběru a uspořádání snímků v rámci analýzy je dán souborem pravidel, která závisí na typu sérií zahrnutých do analýzy.

Analýzu je možné provést mezi více sériemi (resp. řádky sérií v případě multidimenzionálních sérií) nebo v rámci jedné série, resp. řádku série. Způsob vytvoření analýzy se definuje přímo při vytváření nové kvantitativní analýzy.

Typ série (s jednou nebo více dimenzemi) a směr, ve kterém se vytváří analýza, určují i hlavní parametr pro navigaci v analýze.

- **Série snímků s jednou dimenzí** – identifikují se snímky na shodné prostorové pozici v rámci sérií dané studie (viz obr. 369).

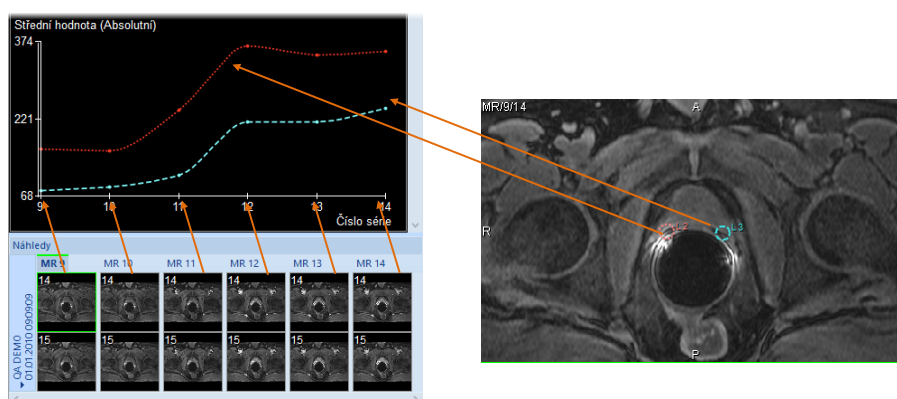

obr. 369 – Analýza na sériích MR9 – MR14, ROI definované na primárním snímku

Tímto způsobem je možné například vyhodnotit časový průběh sycení kontrastní látkou ve studii s více sériemi, jejichž snímky byly vytvořeny v různém čase na shodných pozicích (viz obr. 369). Mezi snímky v analýze se

naviguje pomocí čísla série (vytvořené mezi sériemi) nebo pomocí čísla snímku (vytvořené v jedné sérii).

- **Multidimenzionální série snímků** – snímky v multidimenzionální sérii se vybírají podle podobných pravidel jako v případě sérií s jednou dimenzí s tím rozdílem, že aplikace prohledává jen jednu sérii a nepokračuje v hledání snímků v ostatních sériích studie. Aplikace však prohledá všechny dimenze, které jsou v multidimenzionální sérii k dispozici.

Pokud je v rámci jedné multidimenzionální série k dispozici více dimenzí, ve kterých se dá vytvořit analýza, požadovanou dimenzi je možné vybrat ještě před vytvořením nového ROI objektu. Takto je možné vytvořit více analýz v jedné studii, přičemž každá z nich je počítána v jiné dimenzi.

Analýza vytvořená mezi řádky série používá dimenzi, ve které se aktuálně dá pohybovat horizontální posouvací lištou. Analýza vytvořená v rámci jednoho řádku série používá dimenzi, ve které se aktuálně dá pohybovat vertikální posouvací lištou. V obou případech se pro navigaci v analýze používá index příslušné dimenze.

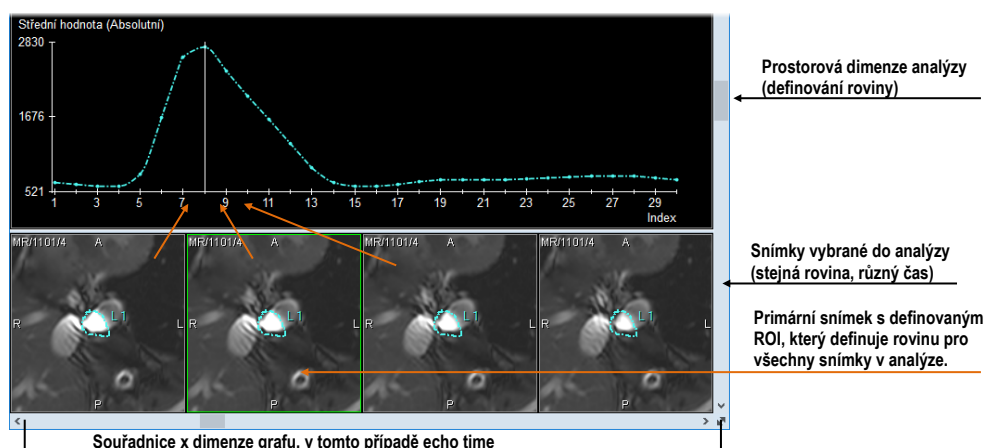

obr. 370 – Analýza na snímcích jedné multidimenzionální série

V případě sérií s jednou dimenzí se může stát, že série, které byly automaticky vybrány pro analýzu, ve skutečnosti do analýzy patřit nemají. V takovém případě je možné jednotlivé série z analýzy odstranit (viz 20.5.5 Výběr sérií).

Analýza vytvořená v rámci jedné série, resp. jednoho řádku série neklade omezení na prostorové vztahy mezi jednotlivými snímky (snímky tedy mohou, ale nemusí ležet na téže pozici).

Při vyhodnocování analýzy mohou být k dispozici kromě hlavního navigačního parametru, popsaného výše, i parametry, které jsou definovány v jednotlivých snímcích, na kterých je analýza vytvořena (např. Trigger time, Echo time, Normal time, Relative time nebo Pozice snímku). Normal time, při zobrazení analýzy, reprezentuje

reálný čas série snímků. Relative time je počítán od času první viditelné série snímků v analýze a zobrazuje časový rozdíl mezi jednotlivými sériemi.

20.2 Kvantitativní analýza v panelu nástrojů

Záložka **Kvantitativní analýza** v panelu nástrojů (viz obr. 371) poskytuje přístup ke všem funkcím pro práci s kvantitativní analýzou. Záložka standardně není zobrazena. Pro její zobrazení klikněte na **Nástroje/Kvantitativní analýza...** v hlavním menu. Záložku je možné zobrazit jen tehdy, pokud je možné v otevřené studii kvantitativní analýzu vytvořit.

Pokud záložka **Kvantitativní analýza** není aktivní, v panelu nástrojů je možné záložku aktivovat kliknutím na záložku s ikonou .

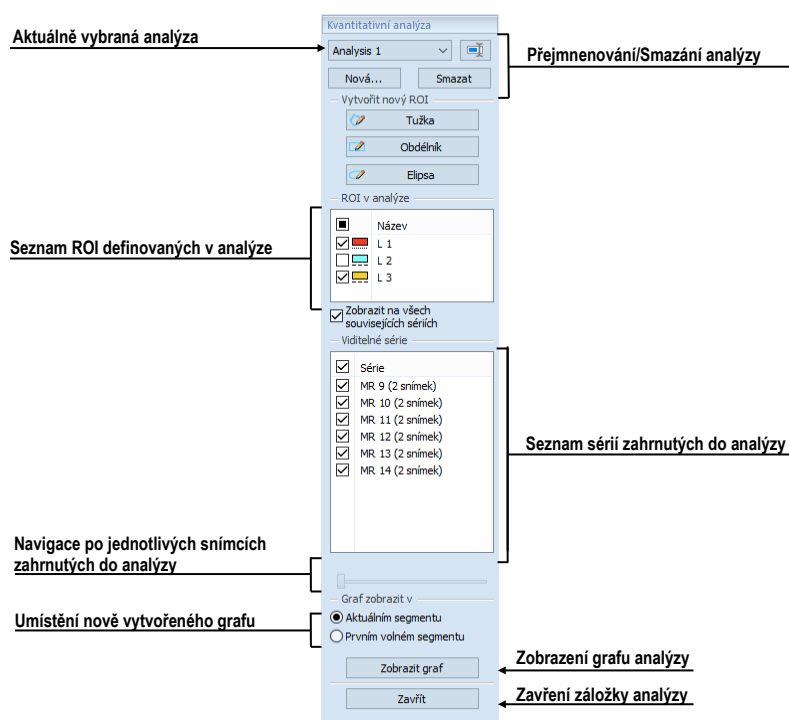

obr. 371 – Záložka Kvantitativní analýza v nástrojovém panelu

20.2.1 Výběr kvantitativní analýzy

Přestože je možné mít definovaných více různých analýz, záložka kvantitativní analýzy zobrazuje informace vždy jen o aktuálně vybrané analýze.

Pro výběr aktuální analýzy klikněte v záložce **Kvantitativní analýza** na název aktuální analýzy a vyberte novou analýzu ze zobrazeného seznamu (viz obr. 372). Pokud jsou v aktuálním pohledu zobrazeny graf nebo tabulka, budou při změně analýzy automaticky překresleny podle nové analýzy.

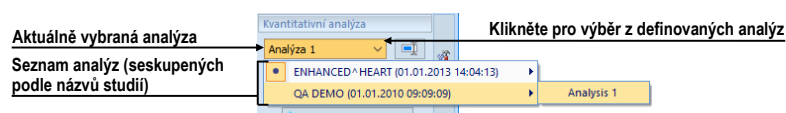

obr. 372 – Výběr analýzy ze seznamu analýz

20.2.2 Přejmenování kvantitativní analýzy

Pro změnu názvu analýzy:

1. V záložce kvantitativních analýz hned vedle pole se seznamem analýz klikněte na tlačítko **Přejmenovat**.
2. V zobrazeném textovém poli, kde se nachází kurzor, změňte název analýzy.

20.2.3 Smazání kvantitativní analýzy

Pro smazání analýzy a všech příslušných ROI:

1. V záložce kvantitativních analýz klikněte na tlačítko **Smazat**.
2. Zobrazí se dialog pro potvrzení smazání. Pro smazání analýzy klikněte na **Ano**.

20.3 Vytvoření analýzy

Pro vytvoření nové analýzy:

1. Vyberte do aktuálního pohledu snímek, který bude použit jako základní pro vytvoření analýzy.
2. Otevřete záložku kvantitativních analýz kliknutím v **Nástroje** **Kvantitativní analýza...** v hlavním menu.
3. Klikněte na tlačítko **Nová...**. Otevře se dialog **Nová analýza** (viz obr. 373).
4. Do zobrazeného dialogu **Nová analýza** (viz obr. 373) zadejte název nové analýzy.
5. Vyberte, zda se má analýza vytvořit **Mezi sériemi** (resp. mezi řádky série), nebo **V rámci série** (resp. v rámci řádku série).
6. V případě, že vytváříte analýzu mezi sériemi (řádky série), v seznamu sérií určete, zda se má daná série stát součástí analýzy (zaškrtnuté políčko před názvem série).
7. Stiskněte **OK**.

Pokud série obsahuje více dimenzí, musí být do aktuálního pohledu vybrán snímek se správnou dimenzí. V každé dimenzi je vytvářena samostatná analýza. Mezi

jednotlivými dimenzemi je možné přepínat tlačítkem , které je umístěné v pravém dolním rohu pracovní plochy (viz obr. 370).

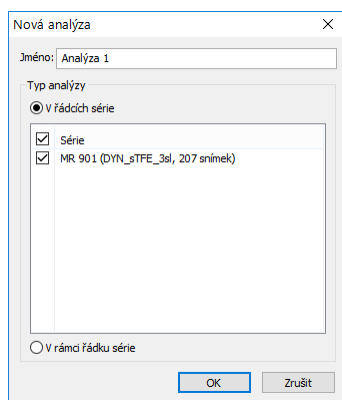

obr. 373 – Vytvoření nové kvantitativní analýzy

20.3.1 Definování ROI

Pro vytvoření nového ROI analýzy v aktuálním pohledu:

- Vyberte příslušný nástroj na kreslení v části **Kreslení ROI** v záložce kvantitativních analýz (viz obr. 374).

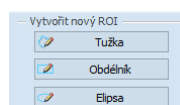

obr. 374 – Kreslicí nástroje v záložce Kvantitativní analýza

Dostupné kreslicí nástroje:

- **Tužka** – Stiskněte a držte levé tlačítko myši. Pohybujte kurzorem myši, čímž definujete požadovanou konturu. Tvar ROI kopíruje pohyb myši na obrazovce. ROI se vytvoří po uvolnění levého tlačítka myši.
- **Obdélník** – Stiskněte a držte levé tlačítko myši. Posouváním kurzoru myši na obrazovce měníte pozici protilehlého rohu obdélníku. ROI se vytvoří po uvolnění levého tlačítka myši.
- **Elipsa** – Stiskněte a držte levé tlačítko myši. Při kreslení elipsy je chování myši identické jako při kreslení obdélníku, do kterého je elipsa vepsaná. Posouváním kurzoru myši na obrazovce měníte pozici protilehlého rohu obdélníku. ROI se vytvoří po uvolnění levého tlačítka myši.

Pokud potřebujete definovat ROI i v sérii, která nepatří do dané analýzy, zaškrtněte položku **Zobrazit ve všech souvisejících sériích** (viz obr. 375).

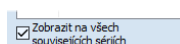

obr. 375 – Možnost zobrazovat ROI i na snímcích nepatřících do série

20.4 Hodnocení výsledků analýzy (graf a tabulka)

Po definování ROI objektů je možné zobrazit výsledky analýzy přímo na pracovní ploše ve formě grafu nebo tabulky.

Pro zobrazení výsledků analýzy (viz obr. 376):

1. Definujte segment (aktuální nebo první volný), ve kterém požadujete zobrazit graf.
2. Klikněte na tlačítko **Zobrazit graf**.

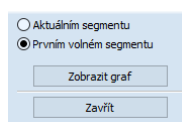

obr. 376 – Zobrazení grafu analýzy

20.5 Změny v zobrazování výsledků analýzy

20.5.1 Skrytí a zobrazení ROI

Pro povolení nebo zakázání zobrazení hodnot ROI v grafu nebo tabulce klikněte na zaškrtačací políčko, které se nachází při ROI v záložce kvantitativních analýz v části **ROI v analýze**. Pokud ROI není zaškrtnutý, nebude se zobrazovat v grafu ani v tabulce.

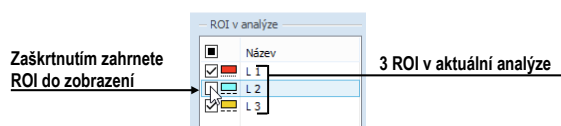

obr. 377 – ROI v analýze v záložce kvantitativních analýz

20.5.2 Nastavení stylu kreslení ROI

Každý ROI analýzy má automaticky definován svůj styl čáry (tečkovaná, čárkovaná, atd.) a barvu, kterými je kreslen na snímcích a v grafu. Tyto parametry je možné pro každý ROI změnit v nástrojovém panelu.

Pro změnu barvy nebo stylu čáry kresleného ROI:

1. V záložce **Kvantitativní analýza** v seznamu **ROI v analýze** klikněte pravým tlačítkem myši na příslušný ROI.
2. V kontextovém menu vyberte **Styl ROI**.
3. V zobrazeném dialogu vyberte požadovanou barvu a styl čáry (viz obr. 378).

Dialog pro výběr stylu ROI je možné zobrazit i dvojitým kliknutím na obdélník v seznamu **ROI v analýze**, který zobrazuje barvu.

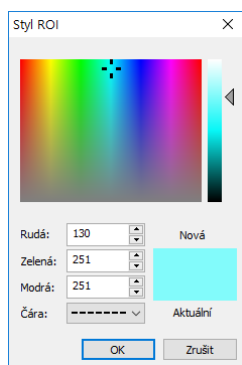

obr. 378 – Dialog Styl ROI

20.5.3 Přejmenování ROI

Každý nový ROI analýzy je při vytvoření automaticky pojmenován, přičemž se jeho jméno skládá z písmena „L“ a indexu ROI objektu. Toto jméno je možné v případě potřeby změnit.

Pro přejmenování ROI:

1. V záložce **Kvantitativní analýza** v seznamu **ROI v analýze** klikněte pravým tlačítkem myši na příslušný ROI.
2. V kontextovém menu vyberte **Přejmenovat**.
3. Přímo v seznamu změňte jméno ROI (viz obr. 379).

Jméno je též možné změnit po výběru ROI v seznamu jednoduchým kliknutím na textovou část jeho řádku.

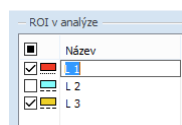

obr. 379 – Přejmenování ROI z výchozího jména L3

20.5.4 Smazání ROI

Pro smazání existujícího ROI:

1. V záložce **Kvantitativní analýza** v seznamu **ROI v analýze** klikněte pravým tlačítkem myši na příslušný ROI.
2. V kontextovém menu vyberte **Smazat**.
3. ROI je následně odstraněn z analýzy. Pokud je v analýze jediný, bude s ním odstraněna i celá analýza.

20.5.5 Výběr sérií

Při vytvoření prvního ROI objektu analýzy se automaticky identifikují všechny vhodné série pro danou kvantitativní analýzu. Pokud je některá série nesprávně přidána do analýzy, je možné ji z analýzy vyjmout:

1. V záložce **Kvantitativní analýza** v seznamu **Viditelné série** vyberte sérii, kterou chcete odebrat nebo zahrnout z/do analýzy.
2. Odškrtněte/zaškrtněte požadovanou sérii.

Stav zaškrťovacího políčka k sérii udává, zda je daná série ve výpočtech v analýze zahrnutá nebo ne.

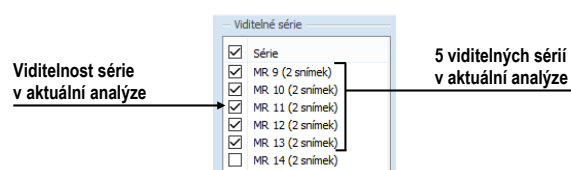

obr. 380 – Viditelné série v záložce Kvantitativní analýza

20.6 Vyhodnocení výsledků analýzy

Výsledky kvantitativní analýzy je možné zobrazit v grafu nebo v tabulce, a to v libovolném pohledu pracovní plochy.

Pro zobrazení výsledků analýzy v grafu (viz obr. 381):

1. Vyberte pozici pohledu, kde se má graf zobrazit (buď v aktuálním nebo prvním prázdném segmentu).
2. Klikněte na tlačítko **Zobrazit graf**.
3. Ve vybraném segmentu se zobrazí graf aktuální kvantitativní analýzy (viz 20.6.1 Graf).

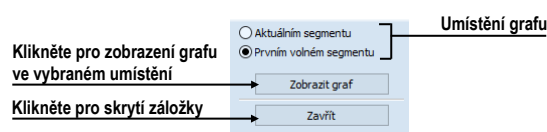



obr. 381 – Zobrazení grafu v záložce kvantitativních analýz

20.6.1 Graf

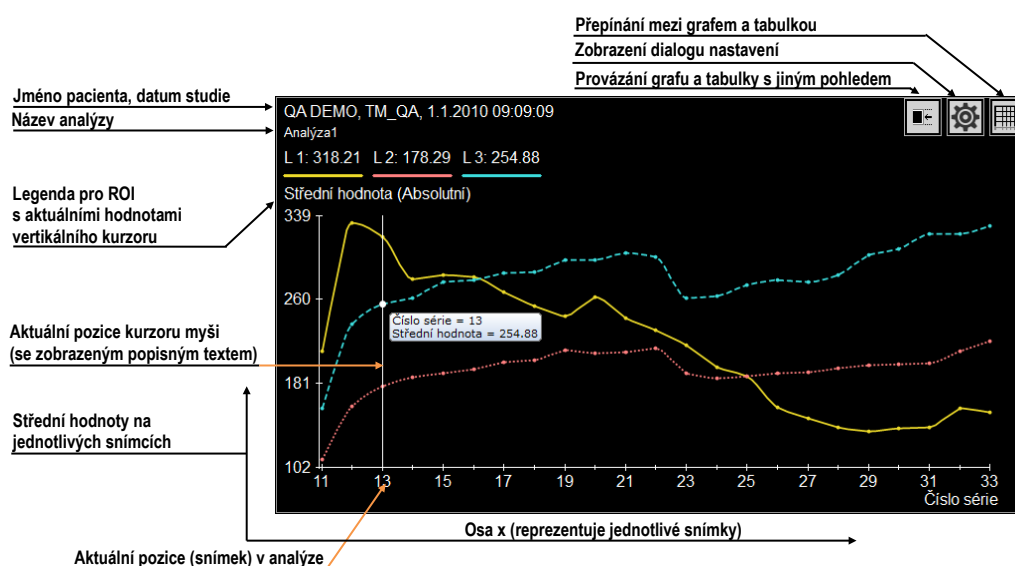
Graf kvantitativní analýzy zobrazuje střední hodnoty vypočítané z kontur ROI na jednotlivých snímcích, které jsou vybrány do analýzy. Osy grafu jsou škálovány automaticky tak, aby byly vždy zobrazovány všechny vypočítané hodnoty (viz obr. 382). V případě potřeby je však možné toto škálování upravit změnou hraničních hodnot os grafu.



obr. 382 – Graf kvantitativní analýzy v pohledu

Při zobrazení výsledků kvantitativní analýzy v pohledu je základním zobrazením zobrazení grafu. Kliknutím na tlačítka  a  v horním rohu je možné přepínat mezi grafem a tabulkou.

V horní části grafu (obr. 383) jsou zobrazeny základní informace o studii a název kvantitativní analýzy. Pod nimi je zobrazena barevná legenda k jednotlivým ROI s vypočítanými hodnotami v aktuální pozici vertikálního kurzoru.

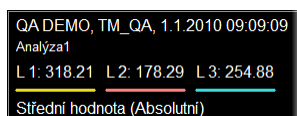

obr. 383 – Horní část grafu

Vertikální čára (kurzor) shodné barvy jako osy grafu indikuje v grafu aktuální pozici – snímek patřící do kvantitativní analýzy zobrazovaný ve zřetěženém segmentu. Aktuální pozici je možné měnit posunem této čáry v grafu nebo přímo dvojitým kliknutím na jednotlivé vypočítané body grafu.

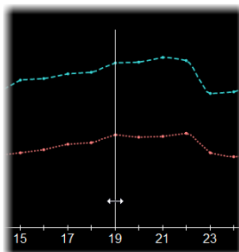

obr. 384 – Aktuální kurzor v grafu

Aktuálně vypočítané hodnoty bodů grafu je možné zobrazovat přímo pomocí tooltipu. Pro zobrazení tooltipu přesuňte kurzor myši na bod křivky grafu, ve kterém chcete

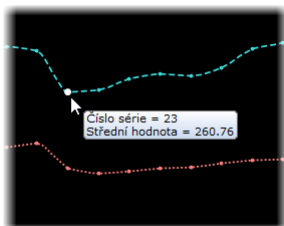

odečítat hodnotu. Tooltip se při přechodu kurzorem myši nad libovolným bodem křivky grafu zobrazí automaticky, přičemž se zvýrazní i příslušný bod křivky (viz obr. 385).



obr. 385 – Bod křivky grafu se zobrazeným tooltipem

Body zobrazeného grafu mohou být spojené lomenou čarou nebo vyhlazenou křivkou. Pro zapnutí/vypnutí vyhlazení grafu zaškrtněte/odškrtněte položku **Vyhladit křivku** v kontextovém menu grafu.

20.6.2 Tabulka

Při zobrazení výsledků kvantitativní analýzy v pohledu je základním zobrazením zobrazení grafu. Kliknutím na tlačítka  a  v horním rohu je možné přepínat mezi grafem a tabulkou.

V tabulkovém zobrazení jsou vypočítané hodnoty všech ROI analýzy zobrazeny ve společné tabulce. Pro posun po zobrazených hodnotách ROI je možné použít vertikální a horizontální posouvací lištu tabulky.

Snímky v analýze

Aktuálně zobrazený ROI v tabulce

Číslo série	L 2		
	Min	Max	Stř. hodnota
16	21.00	1391.00	389.00
17	44.00	1463.00	403.05
18	39.00	1486.00	411.37
19	38.00	1498.00	404.91
20	44.00	1605.00	425.79
21	39.00	1624.00	416.33
22	34.00	1621.00	428.12
23	15.00	2134.00	483.92
24	21.00	2140.00	455.21
25	15.00	2092.00	455.36
26	11.00	2019.00	417.11
27	26.00	1968.00	409.06
28	21.00	1836.00	396.66
29	22.00	1927.00	405.70
30	21.00	1939.00	422.26
31	26.00	1844.00	443.63

Aktuální pozice v analýze

Posouvání mezi snímkami

Posouvání mezi ROI

Vypočítané hodnoty na ROI objektu (min., max., stř. hodnota)

obr. 386 – Tabulka analýzy se zvýrazněnou aktuální pozicí

Aktuální pozice v analýze (snímek ve zřetěženém segmentu) je v tabulce identifikována jako zvýrazněný řádek. Pro změnu této aktuální pozice v tabulce klikněte dvakrát na požadovaný řádek (viz obr. 386). Následně se tento řádek zvýrazní.

20.6.3 Aktuální pozice v analýze

Aktuální pozice v analýze je definována snímkem zobrazeným ve zřetěženém segmentu. Kromě tohoto snímku je aktuální pozice v analýze zobrazovaná i jako (viz obr. 387):

- vertikální kurzor v grafu
- zvýrazněný řádek v tabulce
- aktuální pozice posuvníku v záložce **Kvantitativní analýza** v nástrojovém panelu

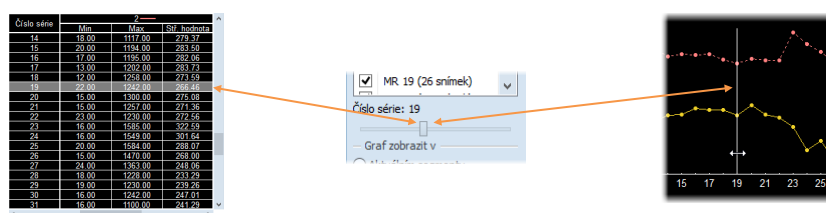

obr. 387 – Aktuální pozice v tabulce a grafu

Změnu aktuální pozice v analýze můžete provést následujícím způsobem (viz obr. 387):

- Dvojklikem na zobrazený bod v grafu (viz 20.6.1 Graf) nebo posunem čáry indikující aktuální pozici
- Kliknutím na řádek v tabulce (viz 20.6.2 Tabulka)
- Posunem po snímcích ve zřetěženém segmentu (viz 20.6.6 Více pohledů a jejich synchronizace)
- Posunem posuvníku v záložce **Kvantitativní analýza** v nástrojovém panelu (viz 20.6.6 Více pohledů a jejich synchronizace)

20.6.4 Módy zobrazení hodnot

Výsledky měření (střední hodnota obrazových údajů v definovaných ROI) je možné zobrazit v grafu a tabulce analýzy v různých režimech:

- **Absolutní** - střední hodnota se vypíše tak, jak je vypočítaná – pokud je například měření provedeno na snímcích CT, v grafu, tabulce a popisech se zobrazí střední hodnota CT údajů
- **Diferenciální** - střední hodnota se zobrazí jako rozdíl proti referenční střední hodnotě vypočítané na referenční hodnotě (snímku)
- **Normalizovaný** - hodnoty se zobrazí jako rozdíl vůči hodnotám vypočítaným na referenční hodnotě (snímku), přičemž je tento rozdíl normalizovaný na 100%

$$Val_{presented} = \frac{Val_{measured} - Val_{reference}}{Val_{reference}} \cdot 100\%$$

Pro výběr aktuálního módu zobrazení hodnot:

1. Pravým tlačítkem myši klikněte na graf nebo tabulku.
2. V kontextovém menu v podmenu **Režim zobrazení** vyberte požadovaný mód.

Pro výběr referenční hodnoty (snímku) pro diferenciální a normalizovaný mód:

1. Pravým tlačítkem myši klikněte na tu hodnotu v grafu nebo tabulce, kterou chcete použít jako referenční.
2. V kontextovém menu zvolte **Nastavit hodnotu jako referenční**.

Pro zobrazení nebo skrytí referenční hodnoty (snímku):

1. Pravým tlačítkem myši klikněte na graf nebo tabulku.
2. V kontextovém menu v podmenu **Režim zobrazení** zaškrtněte nebo zrušte zaškrtnutí položky **Zobrazit referenční hodnotu**.

Aktuální mód zobrazení a viditelnost referenční hodnoty je možné nastavit i v dialogu **Nastavení** kvantitativní analýzy (viz 20.6.5 Nastavení grafu a tabulky).

Aktuální mód zobrazení je vždy viditelný v popisu svislé osy grafu a v záhlaví tabulky. V diferenciálním a normalizovaném módu je zobrazena i referenční hodnota a pro lepší orientaci v grafu je na pozici nulové hodnoty vykreslena horizontální čára.

20.6.5 Nastavení grafu a tabulky

Pro nastavení zobrazovacích parametrů v grafu a tabulce klikněte na tlačítko  v pravém horním rohu grafu nebo tabulky. Zobrazí se dialog nastavení analýzy (viz obr. 388). V dialogu je možné změnit tyto parametry:

- Mód zobrazení hodnot (viz 20.6.4 Módy zobrazení hodnot)
- Viditelnost referenční hodnoty (viz 20.6.4 Módy zobrazení hodnot)
- Škálování osy X:
Vyberte možnost **Škálovat automaticky** nebo manuálně zadejte minimum a maximum, čímž určíte rozsah snímků, které se použijí pro výpočet analýzy. Změna rozsahu se odrazí v grafu i v tabulce.
- Škálování osy Y:
Vyberte možnost **Škálovat automaticky** nebo manuálně zadejte minimum a maximum hodnot měřených v jednotlivých ROI. Tento rozsah je platný jen pro graf.
- Položka **Označení** definuje pro osu X označení, podle kterého budou jednotlivé hodnoty na ose X seřazeny

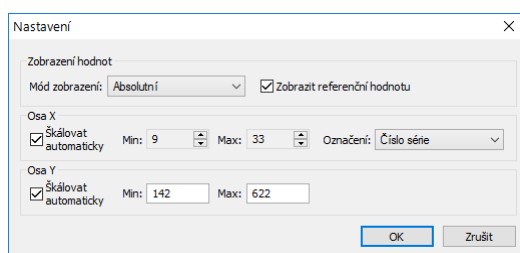

obr. 388 – Dialog Nastavení

20.6.6 Více pohledů a jejich synchronizace



Pokud je v aktuálním pohledu zobrazen graf nebo tabulka, potom výběr v záložce analýz souhlasí s analýzou v grafu. Avšak pokud je v aktuálním pohledu umístěn snímek, výběr v záložce analýz nemusí souhlasit s aktuálním snímkem v aktuálním pohledu.

Při vyhodnocování výsledků kvantitativní analýzy je možné prohlížet naměřené hodnoty analýzy v tabulce nebo grafu a zároveň vidět i snímek, na kterém bylo provedeno měření v dané pozici. Pro tento účel umožňuje TomoCon zřetězení grafu a tabulky se segmentem. Aktuální pozice je potom synchronizována mezi grafem nebo tabulkou, segmentem a posuvníkem v záložce **Kvantitativní analýza**.

Pokud je v zobrazení grafu vybrána možnost zobrazení v prvním prázdném segmentu, jsou aktuální segment a graf automaticky zřetězené. To znamená, že zobrazování aktuální pozice kvantitativní analýzy v grafu a zobrazování příslušného snímku ve zřetězeném segmentu jsou vzájemně synchronizované. Pro zjednodušenou identifikaci zřetězených segmentů pracovní plochy jsou segmenty zvýrazněné růžovým rámečkem. Tuto barvu je možné změnit (viz 4.4 Nastavení barev).

Graf a zřetězený segment ukazují shodnou pozici v rámci kvantitativní analýzy. To znamená, že změna pozice v jednom segmentu způsobí změnu i v druhém zřetězeném segmentu a též změnu pozice posuvníku v záložce **Kvantitativní analýza** v nástrojovém panelu.

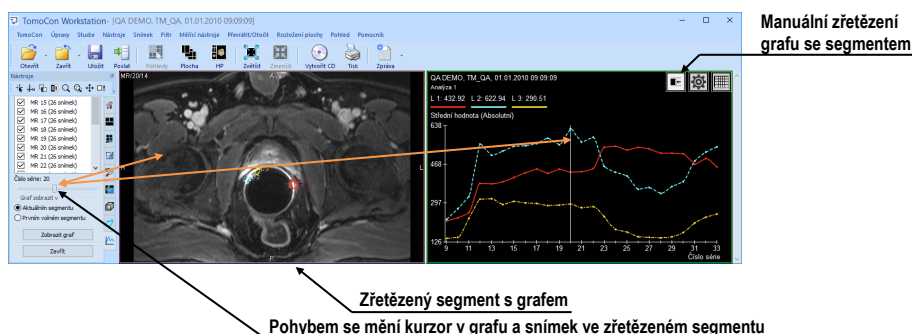

obr. 389 – Segment zřetězený s grafem analýzy

Pro zřetězení grafu s novým segmentem nebo pro změnu existujícího zřetězení:

1. V grafu nebo tabulce stiskněte a držte tlačítko myši na tlačítku .
2. Přesuňte kurzorem myši piktogram do segmentu, který je potřeba zřetězit. Segment se při přechodu kurzoru myši automaticky zvýrazní (viz obr. 390).
3. Uvolněte tlačítko myši.

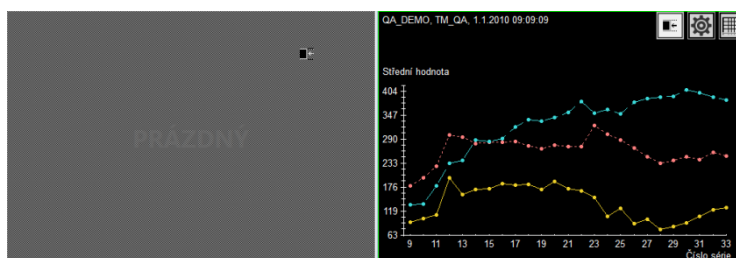

obr. 390 – Zřetězení levého segmentu s grafem

Zřetězení segmentů analýzy je automaticky zrušeno v těchto případech:

- Pokud nový snímek zobrazený ve zřetězeném segmentu nepatří do snímků analýzy
- Pokud jsou graf nebo tabulka nahrazeny jiným pohledem nebo jsou smazány
- Pokud jsou graf nebo tabulka zřetězené s novým segmentem (současně je možné mít zřetězení jen s jedním segmentem)

21 EKG/HD

Kromě zobrazení klasických DICOM snímků nabízí TomoCon také možnost prohlížení a diagnostiky EKG/HD křivek, uložených v DICOM údajích pacienta. Tímto způsobem je velmi jednoduché diagnostikovat snímky pacienta spolu s EKG/HD vyšetřeními. TomoCon poskytuje plný přístup ke všem EKG/HD informacím v překrývající pracovní ploše **EKG/HD**, která se zobrazí automaticky po otevření studie pacienta, obsahující EKG/HD informace. V případě potřeby můžete libovolné otevřené EKG/HD vyšetření zobrazit i manuálně, kliknutím na reprezentativní EKG/HD snímek v paletě náhledů.

EKG/HD pracovní plocha se zobrazí nad existující pracovní plochou a je nezávislá na ostatních pracovních plochách. Sestává z následujících tří základních částí (viz obr. 391):

- Mřížkovaná oblast pro kreslení křivek.
- Informační panel na pravé straně, zobrazující hodnoty daného vyšetření, které jsou uloženy spolu s křivkami (např. tepová frekvence, atd.).
- Report panel na horní straně, zobrazující textové informace daného vyšetření, které jsou uloženy spolu s křivkami (např. lékařské nálezy, atd.).

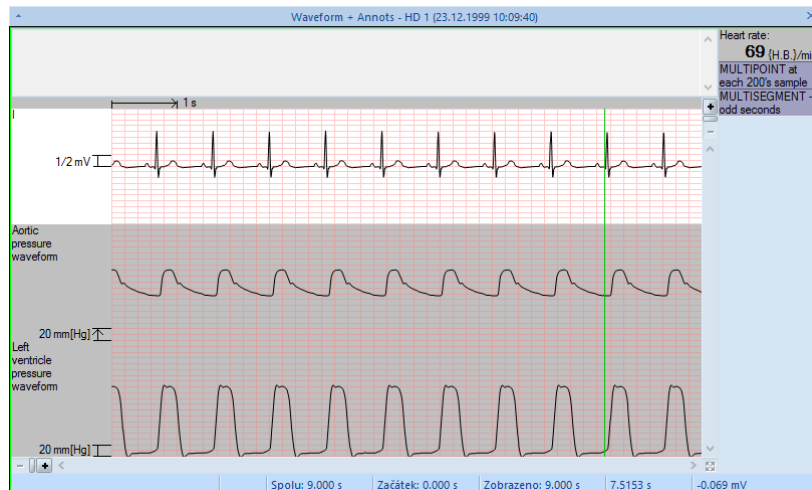

obr. 391 – Pracovní plocha EKG/HD

21.1 Navigace v otevřených EKG/HD vyšetřeních

Každé otevřené EKG/HD vyšetření se zobrazuje v paletě náhledů jako samostatný snímek, náležící danému pacientovi (viz obr. 392). Pro zobrazení křivek daného vyšetření v pracovní ploše klikněte na tento reprezentativní snímek.

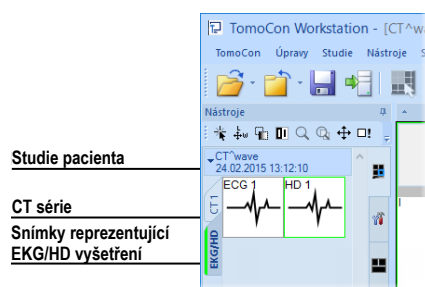

obr. 392 – EKG/HD vyšetření v paletě náhledů

Podle typu vyšetření se zobrazí křivky v pracovní ploše buď v EKG (viz 21.2 Diagnostika EKG), nebo HD (viz 21.3 Diagnostika HD) rozložení. Oba dva typy rozložení zobrazují křivky na mřížkovaném podkladu, ale poskytují rozdílnou funkcionalitu pro následnou diagnostiku.

21.2 Diagnostika EKG

Pracovní plocha EKG zobrazuje křivky podle aktuálně vybraného způsobu zobrazení. Ten si můžete přizpůsobit změnou následujících parametrů:

- Rychlost posunu zobrazených EKG křivek, nastavitelná ve spodním panelu pracovní plochy. Rychlost můžete měnit od 2.5 do 50 milimetrů/sekundu.
- Výška amplitud zobrazených EKG křivek, nastavitelná ve spodním panelu pracovní plochy. Amplitudu můžete měnit od 5 do 40 milimetrů/milivolt.
- Počet zobrazených křivek.
- Posunem posuvníku na pravé straně zobrazíte skryté křivky. Posuvník je zobrazen jen v případě, že na pracovní ploše nejsou zobrazeny všechny křivky z důvodu nedostatku místa.

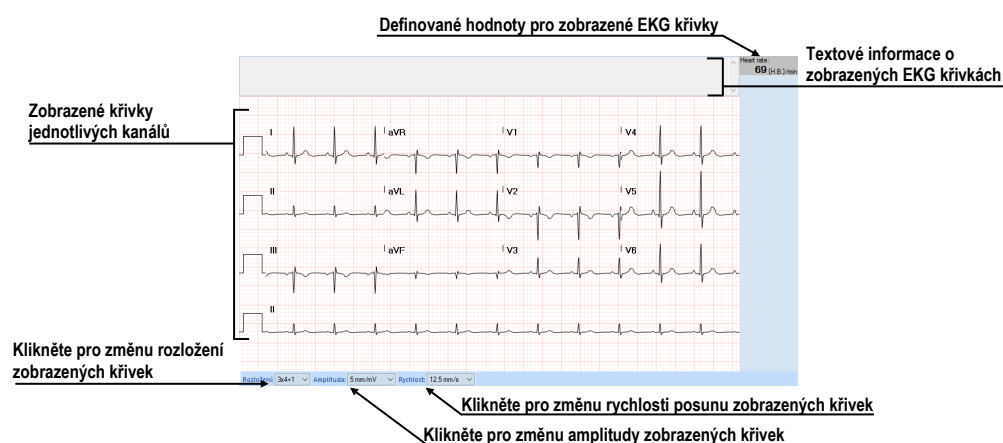

obr. 393 – Pracovní plocha pro diagnostiku EKG vyšetření

21.3 Diagnostika HD

Pracovní plocha pro zobrazení HD křivek iniciálně zobrazuje všechny křivky vyšetření. Pracovní plocha umožňuje:

- Přizpůsobit rozsah zobrazených křivek pomocí horizontálního a vertikálního posuvníku (viz 21.3.2 Zobrazení kanálů a časových intervalů).
- Zobrazit přesný čas na definovaném místě křivky pomocí vertikálního časového kurzoru (viz 21.3.3 Časový kurzor v EKG/HD křivkách).

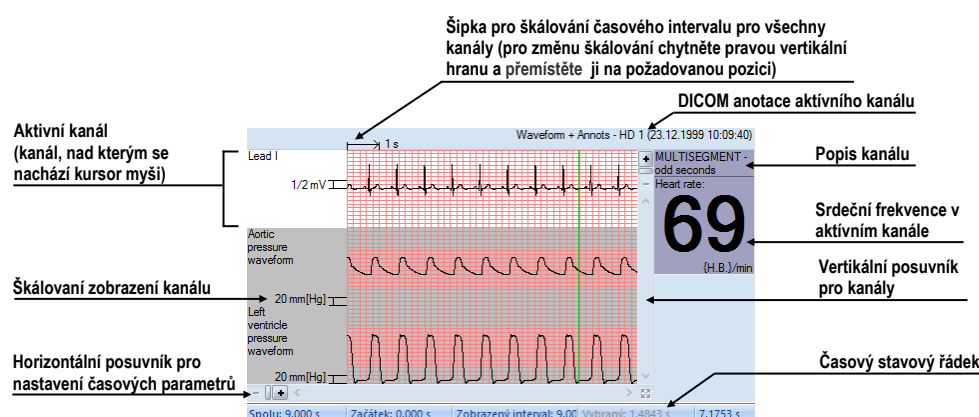

obr. 394 - Náhledové okno pro diagnostiku EKG/HD křivek

21.3.1 Stavový řádek

Časový stavový řádek překrývající pracovní plochy **EKG/HD** (viz obr. 395) je umístěn ve spodní části tohoto okna. Zobrazuje časování a hodnoty parametrů pro zobrazenou EKG/HD křivku.

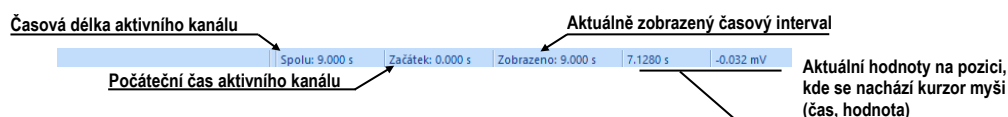

obr. 395 – Časový stavový řádek

21.3.2 Zobrazení kanálů a časových intervalů

Pro zobrazení času všech kanálů podle požadavků použijte horizontální časový posuvník, umístěný pod mřížkovým náhledem křivky (viz obr. 396).

Pro zobrazení škálovaných hodnot pouze pro jeden kanál použijte vertikální šipku před aktivním kanálem. Chyťte levým tlačítkem myši vrchní okraj šipky a přesuňte ho do požadované polohy. Aktivní kanál bude automaticky vertikálně přizpůsobený nové velikosti (viz obr. 397).

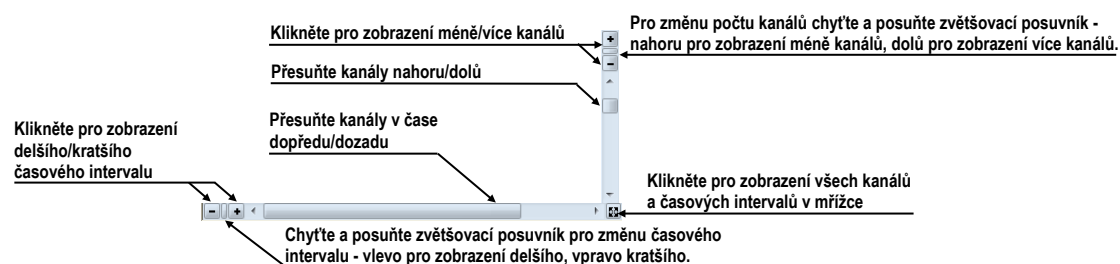

obr. 396 – Posuvníky náhledové plochy

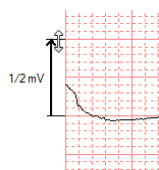

obr. 397 – Škálování aktivního kanálu

21.3.3 Časový kurzor v EKG/HD křivkách

Během diagnostiky EKG/HD křivek je často potřeba identifikovat čas a hodnotu pro aktivní kanál v konkrétním bodě křivky. Pro tento účel nabízí TomoCon časový kurzor (viz obr. 398). Je to speciální kurzor, který je aktivní vždy, pokud se kurzor myši nachází nad mřížkovým náhledem křivky. Když posouváte kurzor myši, ve stavovém řádku je automaticky zobrazovaný čas a hodnota na aktuální pozici kurzoru. Pomocí tohoto kurzoru můžete najít minimální a maximální hodnoty pro aktivní kanál.

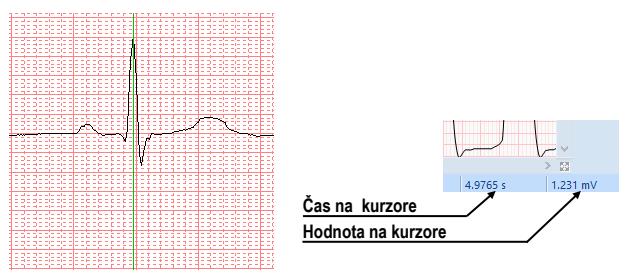

obr. 398 – Časový kurzor

21.3.4 Popisování EKG/HD křivek

Při diagnostice EKG/HD vyšetření je často potřeba změřit nebo označit část rozsahu vybraného kanálu křivky. Pro tento účel slouží manuální měřící nástroj typu **Popisovač** (viz obr. 399). Použitím tohoto nástroje můžete graficky změřit časový interval ve vyšetření.

Pro vytvoření nového popisovače:

1. Přesuňte kurzor myši na požadovaný začátek v kanálu.

2. Stiskněte levé tlačítko myši a přesuňte kurzor myši horizontálně na koncovou pozici pro měření času, nebo vertikálně pro měření hodnoty amplitudy.
3. Uvolněte levé tlačítko myši.

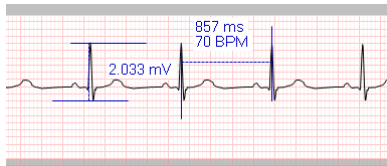

obr. 399 – Popisovače ve vybraném kanálu

Pro změnu počáteční a koncové pozice definovaného popisovače:

1. Přesuňte kurzor myši nad počáteční/koncovou čáru popisu pro změnu velikosti nebo na hlavní čáru pro posun. Měřicí nástroj se zvýrazní.
2. Stiskněte levé tlačítko myši (viz obr. 400) a posuňte kurzor na novou požadovanou polohu. Okraj popisu se bude posouvat spolu s kurzorem myši.
3. Uvolněte levé tlačítko myši.

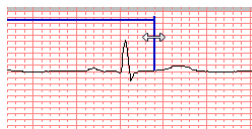

obr. 400 – Editace vybraného popisovače

Pro odstranění popisovače:

1. Přesuňte kurzor myši nad měřicí nástroj, tento se následně zvýrazní.
2. Klikněte pravým tlačítkem myši a vyberte položku **Odstranit měření** v zobrazeném kontextovém menu.

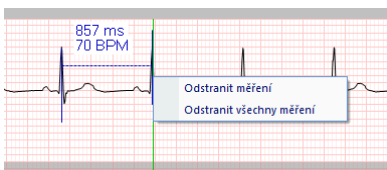

obr. 401 – Kontextové menu popisovače

22 Rozhraní dotykové obrazovky

Pro dotykové obrazovky používané na operačních sálech nabízí TomoCon speciální rozhraní pro dotykovou obrazovku. Toto rozhraní je možno spustit přímo při spuštění TomoConu (viz 2.2 Spuštění TomoConu) nebo počas jeho běhu pomocí položky **Dotyková obrazovka** v menu **Nástroje**. Rozhraní dotykové obrazovky poskytuje skupinu vybraných funkcí, které jsou ovládány v tomto rozhraní pomocí zvětšených tlačítek.

Okno rozhraní dotykové obrazovky obsahuje pracovní plochu na levé straně a panel s ovládacími tlačítky na pravé straně (viz obr. 402).

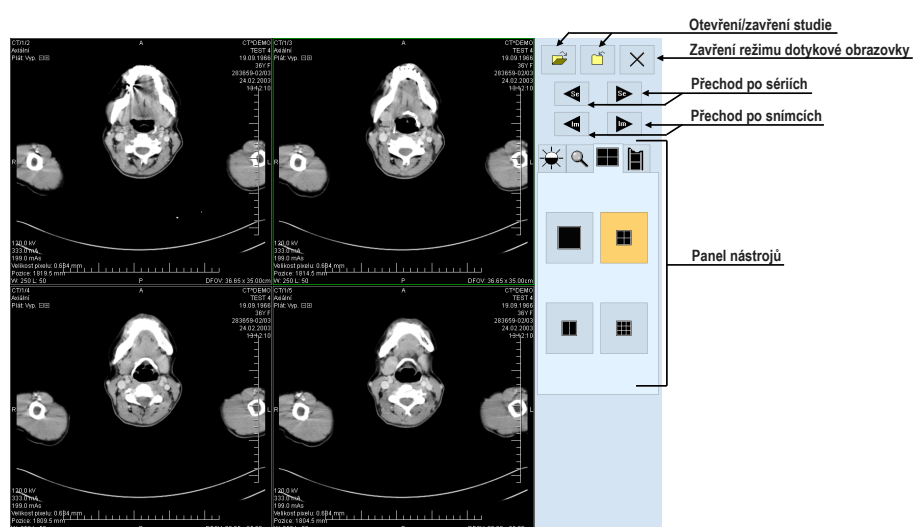

obr. 402 – Rozhraní dotykové obrazovky – rozložení pohledů

Pracovní plocha obsahuje při spuštění jeden pohled, který je zároveň i aktuální pohled. Její rozložení lze měnit po přepnutí na záložku  (viz 22.3 Panel nástrojů). Pokud se pracovní plocha skládá z více pohledů, za aktuální pohled může být vybrán libovolný pohled. Pokud byly před přepnutím do režimu dotykové obrazovky otevřeny studie a do aktuálního pohledu nebyl vybrán žádný snímek, pracovní plocha se vyplní sekvencí snímků, kde první bude první snímek z poslední série poslední otevřené studie. Pokud byl do aktuálního pohledu snímek vybrán, pracovní plocha se vyplní sekvencí snímků ze série daného snímku, která bude začínat tímto snímkem. Jinak zůstane pracovní plocha prázdná.







22.1 Otevření studie pacienta

V rozhraní dotykové obrazovky se studie pacientů otevírají pomocí tlačítka . Po stisknutí tohoto tlačítka se otevře standardní dialogové okno **Vyhledávání studií** (viz 5 Stáhnutí a otevření studie), kde si můžete vybrat a následně otevřít požadované studie.

22.2 Zavření studie

Všechny otevřené studie se dají zavřít pomocí tlačítka . Pokud bylo rozhraní dotykové obrazovky zapnuto z TomoConu, kde byly předtím provedeny v některých studiích změny (ROI, registrace, měřící nástroje), TomoCon se při zavírání studií chová podle nastavení, viz kap 4.1.8 Potvrzení.

22.3 Panel nástrojů

Po výběru záložky  se v dolní části panelu tlačítek objeví skupina akceleračních tlačítek se šipkami (viz obr. 403a), které představují akcelerující zvyšování  a akcelerující snižování hodnoty . Jejich zmáčknutím se ve všech snímcích na pracovní ploše mění hodnoty window  level  a shape . Průběhy změn hodnot kopírují posuvníky a numerické hodnoty umístěné pod ikonami. Naspodu panelu tlačítek se nacházejí tlačítka, pomocí kterých můžete invertovat snímky nebo nastavit původní hodnoty window, level a shape na ploše, případně nové hodnoty v celé sérii.

Po výběru záložky  se v dolní části panelu tlačítek objeví tlačítka na změnu velikosti snímků na pracovní ploše, na posuv snímků a na nastavení snímků do původní velikosti a polohy (viz obr. 403b).

Po výběru záložky  se v dolní části panelu tlačítek objeví tlačítka zobrazující rozložení pohledů pracovní plochy (viz obr. 403c).

Po výběru záložky  se objeví v dolní části panelu tlačítek tlačítka na ovládání přehrávání snímků (viz obr. 403d).

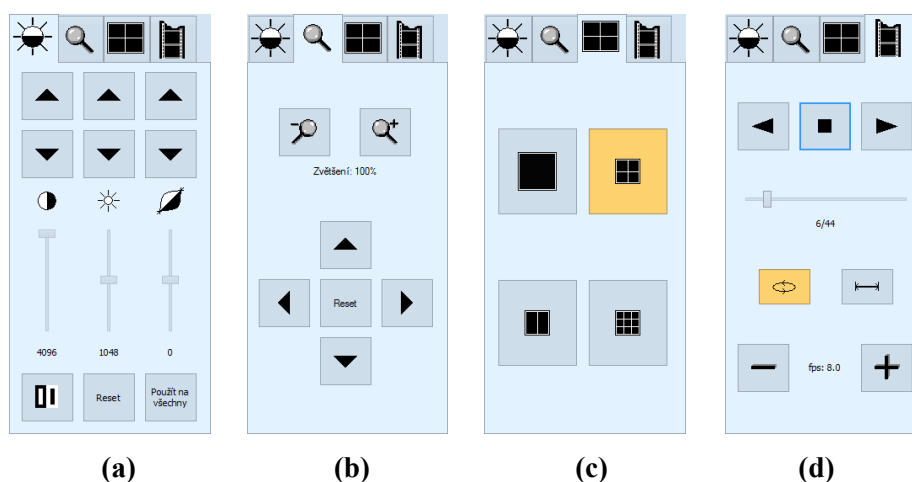

obr. 403 – Rozhraní dotykové obrazovky – záložky panelu nástrojů

23 Elektronický podpis

i Tato funkcionality je dostupná jen pod operačním systémem Microsoft Windows 7 a vyšším.

Elektronický podpis v TomoConu poskytuje možnost digitálně podepisovat pacientovy studie a ověřovat podpisy zobrazených studií. Podpis je generován na základě jedinečného uživatelského certifikátu. Podpisem studie se zabezpečuje:

- autenticita uživatele (podepisujícího) – dá se ověřit jeho identita
- integrita údajů – dá se ověřit, zda se od podepsání takto podepsané studie nezměnily.

Podepsat je možné celou studii (všechny právě otevřené objekty vybrané studie), nebo samotnou lékařskou zprávu.

Elektronický podpis pacientových studií se ukládá ve formátu DICOM a spolu se snímkem může být poslán jinému uživateli, nebo na jiné vzdálené zařízení, například na PACS.

TomoCon při zobrazení podepsané studie automaticky ověřuje platnost uživatelského certifikátu. Ověřuje se i platnost podpisů pro jednotlivé objekty studie (snímky, lékařské zprávy i jiné objekty) a označí se ty, které byly od podepsání změněny, případně ty, které vůbec nebyly podepsané.

23.1 Studie podepsaná elektronickým podpisem

Každá DICOM studie může obsahovat více elektronických podpisů od různých uživatelů. Po otevření studie, která obsahuje elektronický podpis, je automaticky zobrazeno tlačítko **Podpisy** v záložce příslušné studie v paletě náhledů (viz obr. 417). V případě, že studie neobsahuje žádný elektronický podpis, je toto tlačítko skryté.

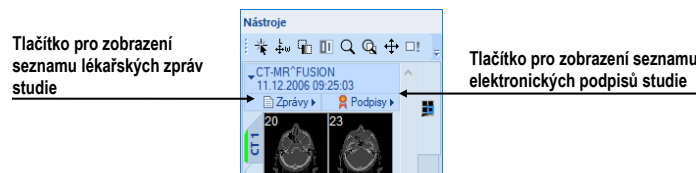

obr. 404 – Studie v paletě náhledů, obsahující lékařské zprávy a elektronické podpisy

Pro zobrazení seznamu všech elektronických podpisů dané studie, klikněte na tlačítko **Podpisy** v paletě náhledů. Zobrazí se seznam, ve kterém je každý podpis identifikován jménem podepisujícího, datem a časem vytvoření podpisu a stavem ověření podpisu (viz obr. 405).

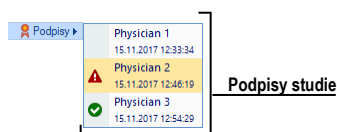

obr. 405 – Seznam podpisů studie

Pro zobrazení detailních informací o podpisu, včetně podepsaných objektů a jejich stavu, klikněte na konkrétní podpis v zobrazeném seznamu. Zobrazí se dialog **Informace o podpisu** s detailními informacemi (viz obr. 406) a v paletě náhledů se zobrazí snímky a objekty rozdělené do následujících skupin podle stavu jejich podepsání:

- Platné Objekty s korektní validací (objekty jsou korektně podepsané platným podpisem)
- Neplatné Neplatně podepsané objekty (nekorektně podepsané objekty nebo neplatný podpis)
- Nepodepsané Objekty nepodepsané daným podpisem

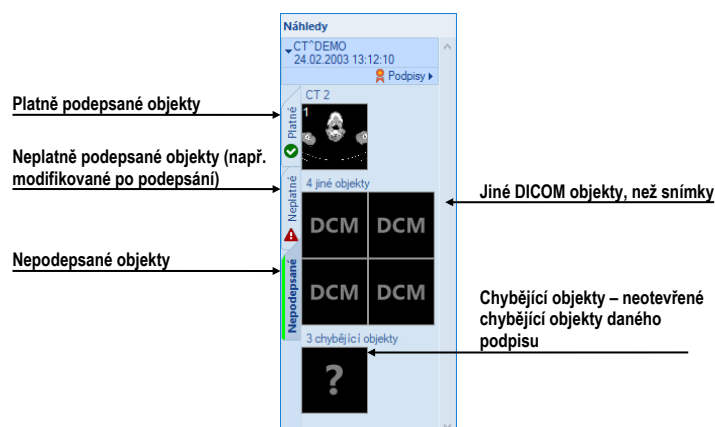

obr. 406 – Seznam objektů pro podpis v paletě náhledů

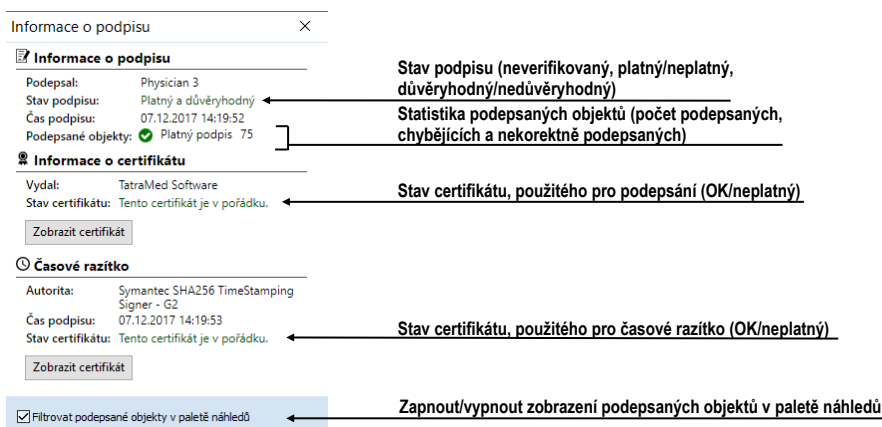

23.2 Informace o podpisu



obr. 407 – Dialog Informace o podpisu

Dialog **Informace o podpisu** (viz obr. 407) zobrazuje informace o podpisu, certifikátu použitém při podepisování, časovém razítku a statistiky podepsaných objektů.

Při prvním zobrazení dialogu **Informace o podpisu** se automaticky spustí proces verifikace podpisu (včetně certifikátu) a ověření podepsaných objektů. Výsledky tohoto procesu jsou identifikovány ikonou v seznamu podpisů v paletě náhledů (viz obr. 405):

-  **Žádná ikona** Stav ještě nebyl zkontrolován. Toto je výchozí stav pro všechny podpisy po otevření studie.
-  **⚠** Certifikát podpisu je neplatný a/nebo podepsané objekty nejsou korektně podepsané (např. byly změněny).
-  **✓** Podpis je platný a úspěšně ověřený.
Všechny podepsané objekty jsou korektně podepsané.

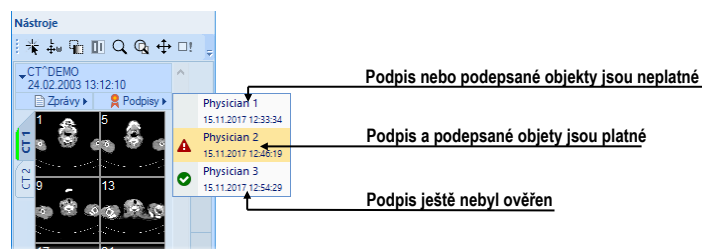

obr. 408 – Seznam podpisů studie

23.3 Podepsání studie

TomoCon umožňuje podepsat celou otevřenou studii pacienta vybraným uživatelským podpisovým certifikátem. To znamená, že se podepíše všechny otevřené snímky, včetně všech dalších otevřených objektů, náležících ke studii. Při podepsání studie je potřeba poskytnout TomoConu uživatelský podpisový certifikát. Osobní informace (jméno uživatele, organizace) z tohoto certifikátu budou přidány přímo do podpisu dané studie.

Pro podepsání otevřené studie klikněte na položku  **Podepsat studii...** v hlavním podmenu **Studie**. Zobrazí se dialog **Podepsat studii**, kde je možné vybrat podpisový certifikát uživatele a spustit proces podepsání.

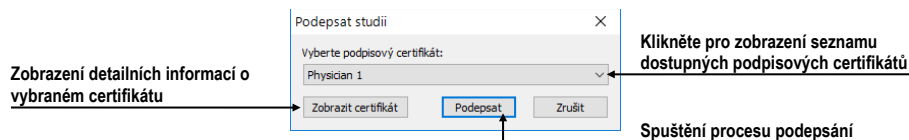

obr. 409 – Dialog Podepsat studii

Každý vytvořený elektronický podpis studie je automaticky uložen do lokálních studií, jako samostatná nová série s modalitou KO a popisem série „Signed manifest“.

1		22.11.2017		MR	25
1		22.11.2017		CT	27
1	Signed Manifest	22.11.2017	13:25:46	KO	1

obr. 410 – Uložený elektronický podpis v lokálních studích

23.4 Elektronický podpis v lékařské zprávě

Kromě elektronického podpisu studie, umožňuje TomoCon použít elektronický podpis i při kompletaci a verifikaci DICOM lékařské zprávy (structured report). Při verifikaci je do lékařské zprávy uloženo jméno a příjmení verifikující osoby, získané z podpisového certifikátu. Uvedeným způsobem je možné zabezpečit integritu lékařské zprávy po jejím napsání a taktéž i po její kontrole.

Pro detailní informace o použití elektronického podpisu při vytváření lékařských zpráv viz 24 Lékařské zprávy.

24 Lékařské zprávy

Lékařské zprávy se využívají ke psaní lékařských zpráv, nálezů, případně jiných poznámek ke studii pacienta nebo snímku a umožňují vzájemnou výměnu těchto informací mezi jednotlivými radiologickými pracovníky a pracovišti. Poskytují rozhraní pro popsání klinických nálezů pacienta. Výhodou lékařských zpráv je, že všechny informace v lékařské zprávě jsou uloženy do jednoho objektu se samostatnou modalitou SR (Structured Report), a TomoCon umožňuje kromě prohlížení těchto zpráv i jejich vytváření a úpravu. Každou zprávu můžete uložit do PACS systému nebo si naopak zprávu z PACS systému stáhnout a následně prohlížet.

Všechny lékařské zprávy dané studie jsou dostupné v paletě náhledů (viz obr. 411) přes záhlaví studie, které ukazuje jejich počet. Pro zobrazení seznamu všech zpráv ke studii klikněte na šipku vedle textu **Zprávy**.

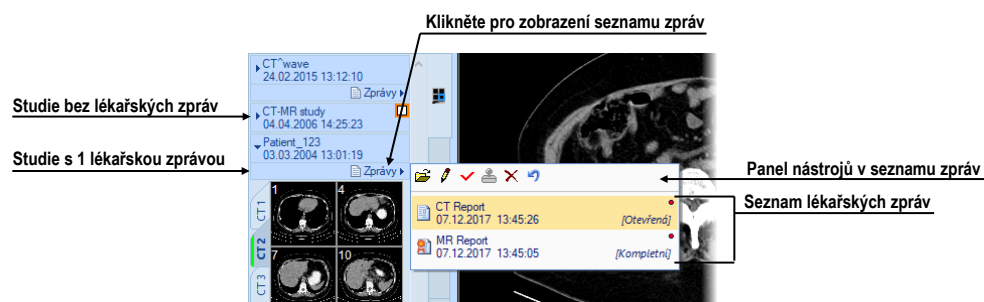



obr. 411 – Lékařské zprávy v paletě náhledů

Seznam zpráv v paletě náhledů zobrazuje základní informace o každé zprávě (název zprávy, datum a čas vytvoření, stav, typ, informace o elektronickém podepsání). S každou zprávou je možné provést základní operace jako zobrazení jejího obsahu, změna obsahu, změna stavu, atd. Všechny akce jsou dostupné přímo v panelu nástrojů v seznamu zpráv.

TomoCon podporuje mnoho typů lékařských strukturovaných zpráv, které můžete prohlížet pomocí dialogu **Lékařské zprávy**. Základním typem je textová zpráva, která sestává ze strukturovaných textových bloků (viz 24.1 Prohlížení textové lékařské zprávy) a umožňuje zapisovat textové informace o vyšetření.



24.1 Prohlížení textové lékařské zprávy

Pro zobrazení obsahu lékařské zprávy označte zprávu v seznamu a klikněte na tlačítko **Zobrazit zprávu**  (nebo dvojitým kliknutím na název zprávy). Zobrazí se záhlaví a tělo zprávy (viz obr. 412b). Současně můžete mít otevřených více zpráv, přičemž mohou být umístěné v oknech na pracovní ploše jako plovoucí nebo zadokované do jednoho společného okna, které můžete zadokovat na vybranou stranu aplikace.

Pro zadokování okna zprávy do okna jiné zprávy stiskněte levé tlačítko myši na záhlaví okna a přešuněte okno nad ikonu zadokování  v cílovém okně (viz obr. 412a).



obr. 412 – Dokování okna zprávy (a), čtyři zprávy zadokované do společného okna (b)

Pro zadokování okna lékařských zpráv na horní nebo spodní stranu aplikace stiskněte levé tlačítko myši na záhlaví tohoto okna a přešuněte okno nad ikonu reprezentující požadovanou stranu aplikace (ikona , ).

Každé okno zobrazující lékařskou zprávu obsahuje text samotné zprávy, záhlaví se základními informacemi o zprávě a panel nástrojů, který poskytuje funkce pro práci se zprávou (viz obr. 413).

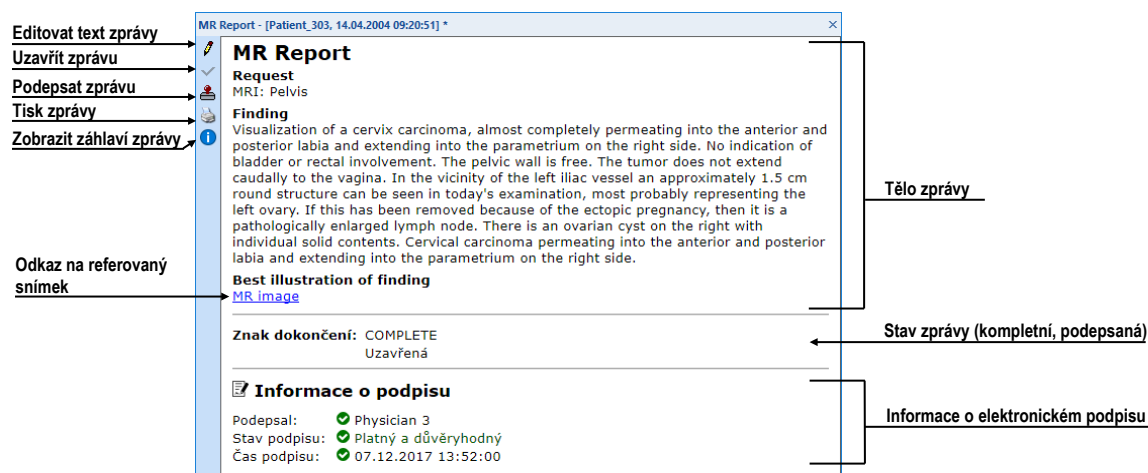

obr. 413 – Okno zobrazující lékařskou zprávu

Pokud je ve zprávě odkaz na snímek pacienta, kliknutím na odkaz se snímek zobrazí v aktuálním pohledu. Pokud studie s tímto snímkem není otevřená, není možné tento snímek zobrazit.

V případě, že je lékařská zpráva elektronicky podepsaná (kompletní nebo verifikovaná), následuje za tělem zprávy speciální část s názvem **Informace o podpisu**. V této části je zobrazené jméno podepisujícího, čas a datum vytvoření podpisu a stav podpisu. V případě, že je zpráva podpisem verifikovaná, zobrazí se v této části i účel podpisu jako **Verifikační podpis**.

Text zprávy je možno zkopírovat do schránky operačního systému Microsoft Windows a vložit do textového souboru (např. Microsoft Word nebo jiný program). Pomocí myši

nebo klávesové zkratky **Ctrl+A** se označí text zprávy, zkopíruje se zmáčknutím **Ctrl+C** a vloží do dokumentu zmáčknutím **Ctrl+V**.

Každou zprávu můžete i přímo upravovat v okně, ve kterém je zobrazena. Pro editování zprávy klikněte na tlačítko  v panelu nástrojů okna zprávy (viz obr. 413).

Okno lékařské zprávy můžete kdykoliv zavřít kliknutím na tlačítko  v pravém horním rohu tohoto okna.

24.2 Prohlížení Mammo CAD zpráv

Mammo CAD lékařská zpráva je speciální typ strukturované zprávy mamografické studie, který obsahuje nálezy identifikované automatickým detekčním programem, určeným pro mamografické snímky. Každý identifikovaný objekt (nazvaný CAD marker) je popsán textovým popisem a grafickou reprezentací na příslušném mamografickém snímku (viz obr. 414).

Po otevření Mammo CAD zprávy je tato přidána do seznamu všech lékařských zpráv dané studie a její CAD markery jsou automaticky zobrazeny na příslušném mamografickém snímku jako speciální anotace s tooltipy.

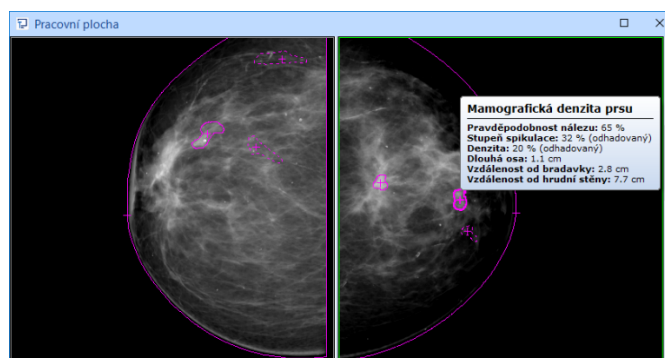

obr. 414 – Zobrazené CAD markery

Pro zobrazení Mammo CAD zprávy označte požadovanou zprávu v seznamu a kliknete na tlačítko  **Zobrazit zprávu** v panelu nástrojů seznamu lékařských zpráv. Zobrazí se náhled hlavičky a těla samotné zprávy (viz obr. 415).

Tělo zprávy je složené z nálezů spojených podle snímků a každý snímek je reprezentován svým náhledem. Kliknete-li levým tlačítkem myši na tento náhled, zobrazí se snímek v aktuálním pohledu. Přesunete-li kurzor myši na libovolný nálezy ve zprávě, rozsvítí se tento nálezy v aktuálním pohledu.

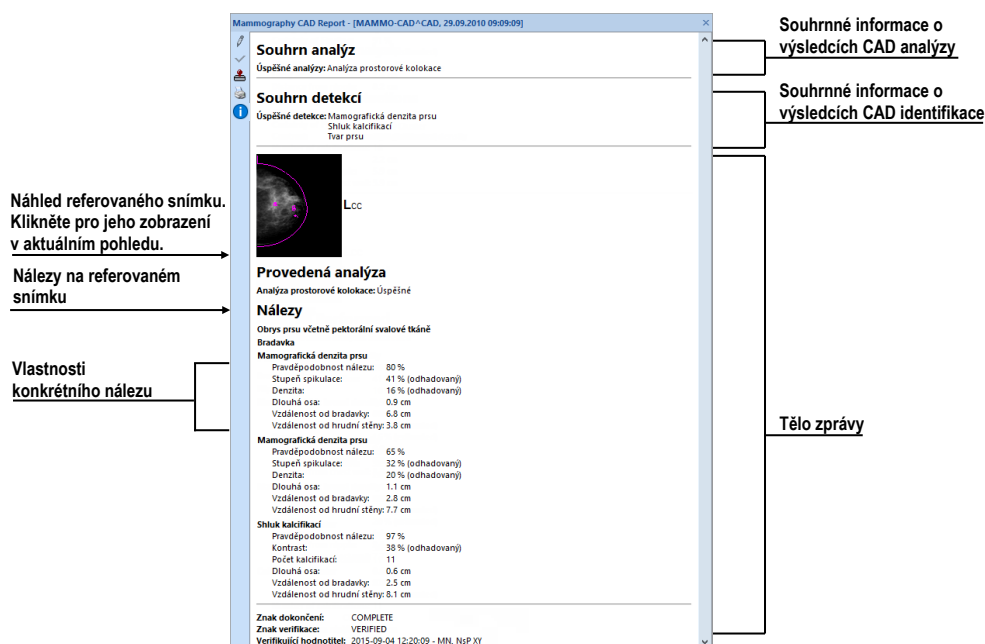

obr. 415 – Náhled Mammo CAD zprávy

24.3 Stav správy

Každá strukturovaná zpráva má svůj vlastní stav, který určuje stupeň jejího zpracování v čase. Aktuální stav zprávy je zobrazen u názvu zprávy v seznamu lékařských zpráv dané studie (viz obr. 416). Zpráva může nabývat jednoho ze tří následujících stavů:

1. **Otevřená** – zpráva je otevřená pro zapisování. Tento stav umožňuje měnit obsah zprávy.
2. **Kompletní** – zpráva je uzavřená pro zapisování. Obsah zprávy s tímto stavem nemůže být měněn, můžete měnit jen obsah revidované verze zprávy, která má stejný obsah.
3. **Podepsaná** – zpráva byla ověřena ověřující osobou (+ organizací).

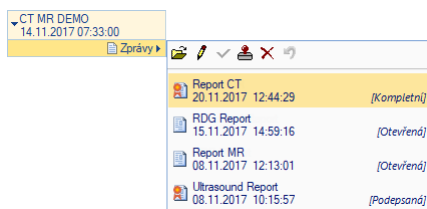

obr. 416 – Stav zprávy v dialogu Lékařské zprávy

Pro ukončení psaní zprávy a její uzavření označte zprávu v seznamu a klikněte na ikonu  **Uzavřít zprávu** v panelu nástrojů na levé straně dialogu **Lékařské zprávy** (viz obr. 417). Zobrazí se dialog **Uzavřít zprávu** (viz obr. 418), kde můžete přidat poznámku

o procesu uzavření zprávy a vybrat podpisový certifikát uživatele pro elektronické podepsání uzavření zprávy.



obr. 417 – Tlačítko podepsání zprávy v dialogu zpráv

Pro podepsání zprávy označte zprávu v seznamu a klikněte na ikonu  v panelu nástrojů na levé straně dialogu **Lékařské zprávy** (viz obr. 417). Zobrazí se dialog **Podepsat zprávu** (viz obr. 418), kde můžete vyplnit jméno ověřující osoby, název organizace a vybrat podpisový certifikát uživatele pro elektronické podepsání. Zprávy mohou být podepsané i více než jednou osobou. Údaje o osobách, které zprávu podepsaly, jsou zobrazeny při prohlížení zprávy.

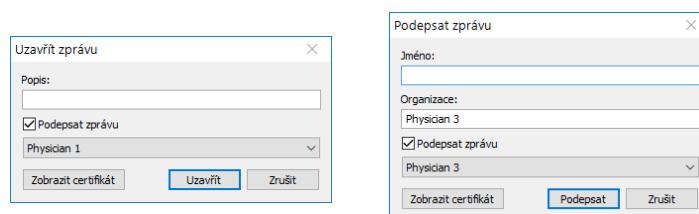

obr. 418 – Dialogy pro uzavření a podepsání zprávy

Zprávy mohou být podepsané i více než jednou osobou. Údaje o osobách, které zprávu podepsaly, jsou zobrazeny při prohlížení zprávy.

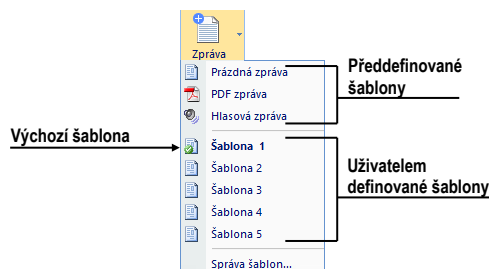

24.4 Vytvoření nové zprávy

TomoCon umožňuje vytvořit tři typy strukturovaných zpráv (textovou strukturovanou zprávu, PDF zprávu a zvukovou zprávu). Pro vytvoření nové zprávy z předvolené šablony klikněte na tlačítko **Zpráva** v hlavním panelu nástrojů. Pro vytvoření zprávy z jiné než předvolené šablony rozbalte menu **Zpráva** (kliknutím na šipku) a klikněte na požadovanou šablonu (viz obr. 419). Pro zprávu šablon lékařských zpráv klikněte na tlačítko **Správce šablon...** v tomto menu.



obr. 419 – Tlačítko Zprávy s rozbaleným menu

Šablona definuje typ nové zprávy. Můžete si vybrat následující typy šablon:

-  Hlasová zpráva – umožňuje verbálně zaznamenat zprávu v dialogu pro zvukový záznam, který se zobrazí.
-  PDF zpráva – umožňuje vytvořit zprávu z existujícího pdf dokumentu uloženého na disku.
-  Textová zpráva – umožňuje vytvořit textovou zprávu v dialogu **Lékařská zpráva**, který se zobrazí (viz obr. 422). Můžete vybrat předdefinovanou šablonu **Prázdná zpráva** nebo jinou připravenou šablonu (např. Šablona č.1, viz obr. 419), která obsahuje předdefinovanou strukturu textové zprávy.

24.4.1 Šablona zprávy

TomoCon umožňuje použít šablony k vytvoření nové strukturované zprávy. Šablona definuje strukturu zprávy a může též obsahovat předdefinované texty, které mohou být totožné v každé zprávě. Seznam všech definovaných šablon se zobrazuje v dialogu **Správce šablon** (viz obr. 420).

Pro definování nové šablony klikněte na tlačítko **Nová šablona** (viz obr. 420) a zadejte její název. Zobrazí se dialog pro editování nové šablony (viz 24.4.3 Editor zpráv). Po uzavření tohoto dialogu se šablona automaticky přidá do seznamu dostupných šablon.

Pro změnu obsahu šablony označte požadovanou šablonu v seznamu a klikněte na tlačítko **Editovat**. Zobrazí se dialog pro úpravu šablony, ve kterém můžete provést požadované změny.

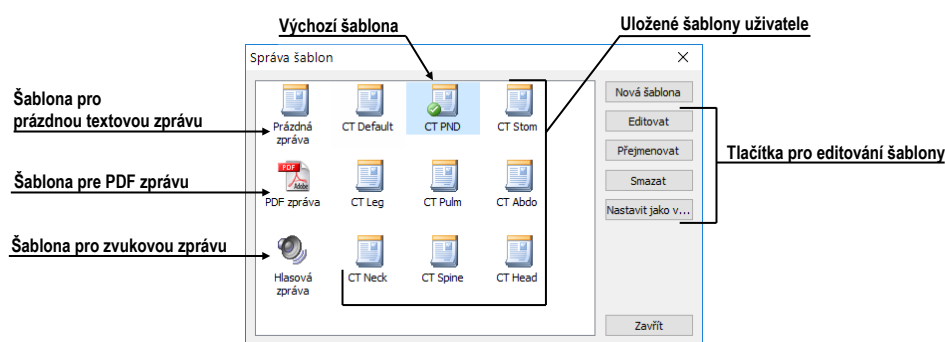

obr. 420 – Dialog Správce šablon

Pro přejmenování šablony označte požadovanou šablonu v seznamu a klikněte na tlačítko **Přejmenovat**. V zobrazeném okně zadejte nový název šablony (viz obr. 421).

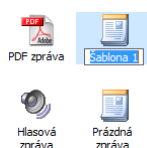

obr. 421 – Zadání nového názvu šablony

24.4.2 Výchozí šablona pro správu

Pro jednodušší vytvoření textových lékařských zpráv můžete mít definovanou jednu výchozí šablonu. Tato šablona je použita při vytvoření nové lékařské zprávy v případě, že kliknete na tlačítko **Zpráva** v hlavním panelu nástrojů. Výchozí šablona je identifikována v seznamu všech šablon symbolem .

Pro definování výchozí šablony označte šablonu v seznamu a klikněte na tlačítko **Nastavit jako výchozí**.

24.4.3 Editor zpráv

TomoCon umožňuje vytvářet i vlastní textové strukturované zprávy pomocí editoru zpráv. Slouží k tomu speciální dialogové okno (viz obr. 422), ve kterém můžete psát strukturovaný text. Hlavička nové zprávy je vyplněna automaticky z údajů obsažených ve studii pacienta.

Pokud chcete vytvořit novou strukturovanou zprávu, rozbalte menu **Zpráva** v hlavním panelu nástrojů (kliknutím na šipku) a klikněte na požadovanou šablonu (viz obr. 419).

Pokud je otevřená jen jedna studie, dialog pro úpravu zpráv se otevře automaticky se jménem pacienta v záhlaví. Pokud je otevřeno více studií, otevře se dialog **Volba studie**, kde můžete vybrat studii pacienta, pro kterou bude daná zpráva vytvořena.

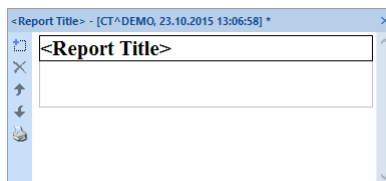

obr. 422 – Dialog lékařská zpráva

Editor lékařských zpráv umožňuje vkládat texty do textových zpráv pomocí textových sekcí. Sekce je oddělená část textu, obvykle skupina vět s podobným významem. Sekce mohou být hierarchicky uspořádané do strukturovaného stromu.



Pokud chcete vložit do zprávy novou sekci, klikněte na ikonu  **Přidat nový odstavec**. Ikona se nachází v panelu nástrojů na levé straně dialogu. Novou sekci můžete přidat též pomocí kontextového menu v dialogu **Lékařská zpráva**, které zobrazíte kliknutím pravým tlačítkem myši. Zobrazené menu umožňuje vkládat následující typy sekcí do lékařské zprávy (viz obr. 423):

- **Text** – podnadpis, text zprávy
- **Container** - obsahuje text nebo jiný container (max. 64 znaků)
- **Concept modifier** – specifikace záhlaví zprávy

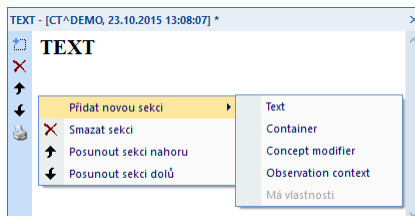
- **Observation context** – informace o autorovi zprávy (pisatel, vyšetřující lékař, apod.)
- **Má vlastnosti** - fyzikální vlastnosti nálezu



obr. 423 – Dialog Lékařská zpráva – kontextové menu

V dialogu pro úpravu zpráv je možné přesouvat jednotlivé sekce nahoru a dolů pomocí tlačítek **Posunout odstavec nahoru/dolů** (ikony  a .

24.5 Úprava zprávy

Pro úpravu existující lékařské zprávy označte zprávu v seznamu a klikněte na tlačítko **Upravit zprávu**  v panelu nástrojů seznamu lékařských zpráv. Zobrazí se dialog **Lékařská zpráva** (viz obr. 422), kde můžete měnit obsah zprávy.

Otevřené zprávy mohou být upraveny kdykoli. Když chcete upravit kompletní nebo podepsanou zprávu, vytvoří se nový dokument se stejným obsahem. Originální dokument se nezmění a odkaz na něj (předchozí zprávy) je přidán do revidované verze. Pokud není v aplikaci načten originální dokument, revidovaný dokument nelze otevřít.

Každou změněnou zprávu můžete jednoduše identifikovat v seznamu zpráv pomocí ikony (malá červená tečka, viz obr. 424) vedle názvu zprávy. Změna je rovněž indikovaná hvězdičkou v záhlaví aplikace.



obr. 424 – Identifikace změny ve zprávě - v seznamu zpráv (a), v okně zpráv (b)

Pro zrušení provedených změn ve zprávě označte zprávu v seznamu a klikněte na tlačítko **Vrátit změny**  v panelu nástrojů. Zpráva bude navrácena do původního stavu. V případě vrácení změn u nově vytvořené zprávy bude tato zpráva odstraněna.

24.6 Uložení zprávy

Pokud jsou ve strukturované zprávě otevřené studie provedeny libovolné změny (vytvořena nová zpráva, změněn stav, atd.), zobrazí se znak (*) za časem studie v záhlaví hlavního okna (viz obr. 425).

TomoCon Workstation - [CT^DEMO, TEST 4, 24. 2. 2003 13:12:10] *

obr. 425 – Záhloví TomoConu s hvězdičkou

Pokud chcete průběžně uložit zprávy, dokud je studie otevřená, můžete tak učinit pomocí kombinace kláves **Ctrl+S** nebo kliknutím na položku **Uložit** v panelu nástrojů. Změny ve strukturovaných zprávách jsou automaticky uloženy v Lokálních studiích. Uložení zpráv při zavírání studie je závislé od nastavení TomoConu, viz kap. 4.1.8 Potvrzení. Pro poslání změn z TomoConu do PACS systému klikněte na položku **Poslat** v hlavním panelu nástrojů

25 Anonymizace studií

TomoCon umožňuje uložit všechny série otevřených studií jako novou anonymizovanou studii do lokálního úložiště Lokální studie pomocí dialogu **Anonymizovat studii** (viz obr. 426), který se otevře při výběru položky **Anonymizovat studii...** v hlavním podmenu **Studie**.

Field	Value	Field	Value
<input checked="" type="checkbox"/> ID pacienta	123456	<input checked="" type="checkbox"/> Číslo záznamu	SMS000013
<input checked="" type="checkbox"/> Jméno pacienta	ANONYM	<input checked="" type="checkbox"/> Datum nasnímán	20030224
<input checked="" type="checkbox"/> Pohlaví pacienta	F	<input checked="" type="checkbox"/> Čas nasnímán	131210
<input type="checkbox"/> Datum narození pacienta	19511104	<input checked="" type="checkbox"/> Datum série	20030224
<input type="checkbox"/> Věk pacienta	046Y	<input checked="" type="checkbox"/> Čas série	131210
<input checked="" type="checkbox"/> Komentář k pacientovi		<input type="checkbox"/> Jméno laboranta	
<input checked="" type="checkbox"/> Adresa pacienta		<input type="checkbox"/> Název instituce	
<input checked="" type="checkbox"/> Datum studie	200302024	<input type="checkbox"/> Adresa instituce	
<input checked="" type="checkbox"/> Čas studie	131210	<input type="checkbox"/> Vyšetřující lékař	
<input checked="" type="checkbox"/> ID studie	1	<input type="checkbox"/> Doporučující lékař	
<input checked="" type="checkbox"/> Popis studie		<input type="checkbox"/> Diagnóza při přijetí	

obr. 426 – Dialog Anonymizovat studii

Po otevření dialogového okna jsou jednotlivá políčka vyplněna na základě DICOM údajů získaných z první otevřené studie. Položky, které chcete změnit, označte v zaškrťovacím políčku, čímž se umožní přístup do příslušných popisných polí. Uložení nové anonymizované studie potvrďte tlačítkem **OK**. Proces ukládání můžete sledovat v dialogu **Ukládání anonymizované studie...**

26 Vytvoření nové studie/série

Novou studii nebo sérii je možné přidat pomocí dialogu **Volba studie**, který se zobrazí po kliknutí na položku **Vytvořit novou sérii...** v podmenu **Studie** hlavního menu (viz 3.4 Programové menu TomoConu).

Pro vytvoření nové série v existující studii:

1. Vyberte existující studii pro přidání nové série v dialogu **Volba studie** (viz obr. 427).
2. Klikněte na tlačítko **OK** v dialogu **Volba studie**, následně se zobrazí dialog **Nová série** (viz obr. 428) pro přidání nové série.
3. Vyplyňte informace o nové sérii do zobrazeného dialogu **Nová série** a klikněte na tlačítko **OK**.
4. Nová prázdná série se zadanými informacemi bude automaticky přidána do vybrané studie.

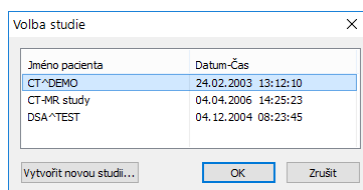

obr. 427 – Dialog Volba studie

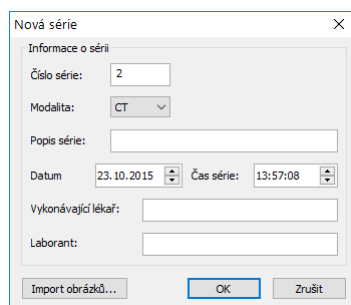

obr. 428 – Dialog Nová série

Pro vytvoření nové série v nové studii:

1. Klikněte na tlačítko **Vytvořit novou studii...** v dialogu **Volba studie**, následně se zobrazí dialog **Nová studie** (viz obr. 429).
2. Vyplňte informace o nové studii do zobrazeného dialogu **Nová studie** a klikněte na tlačítko **OK**. Následně se zobrazí dialog **Nová série** (viz obr. 428).
3. Vyplňte informace o nové sérii do zobrazeného dialogu **Nová série**.

4. Pro importování obrázků, které budou automaticky vloženy do nové vytvořené série, klikněte na tlačítko **Import obrázků...**. Následně vyberte grafické soubory na počítači v zobrazeném dialogu **Open** a klikněte na tlačítko **Open**.
5. Klikněte na tlačítko **OK** v dialogu **Nová série**.
6. Nová studie se zadanými informacemi spolu s jednou sérií bude automaticky přidána do lokálního úložiště.

Nová studie

Informace o pacientovi

ID pacienta:

Jméno:

Datum narození: 23.10.2015 Pohlaví: Neznáme

Výška: cm Váha: kg

Diagnózy:

Informace o studii

ID studie:

Číslo záznamu:

Popis studie:

Datum studie: 23.10.2015 Čas studie: 13:58:13

Doporučující lékař:

OK Zrušit

obr. 429 – Dialog Nová studie

27 Archivace snímků (CD, lokální adresář, USB)

TomoCon umožňuje archivaci studií na CD nosič, do adresáře na disku nebo na USB disk (s možností komprimace souborů přímo do ZIP archívu) pomocí dialogu **Vytvořit CD**. Pro archivaci na CD nosič je nutné splnit jeden z následujících požadavků:

- Spuštěná služba 'Windows IMAPI' nebo 'Windows IMAPI2'
- Nainstalovaný program Nero Burning ROM 6.3 nebo vyšší.

Pro otevření dialogu Vytvořit CD (viz obr. 430) klikněte na položku **Vytvořit CD...** v menu **Studie**. Pro přidání všech otevřených studií do seznamu studií, připravených na archivaci, klikněte na tlačítko **Přidat**. Pro odstranění jednotlivých studií, sérií nebo snímků v tomto seznamu označte příslušnou položku a klikněte na tlačítko **Odstranit** nebo stiskněte tlačítko **Delete** na klávesnici. Zmáčknutím tlačítka **Smazat všechno** se odstraní všechny studie ze seznamu studií připravených na archivaci.

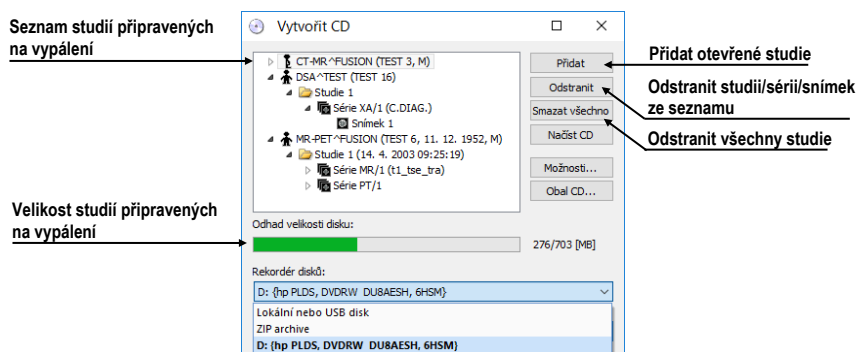

obr. 430 – Dialog Vytvořit CD (studie připravené na archivaci)

Pro provedení archivace připravených studií na vybrané cílové úložiště (CD, vybraný adresář, USB disk) klikněte na tlačítko **Vytvořit CD**. Cílové úložiště je definováno volbou v seznamu **Rekordér disků**. V případě výběru **Lokální nebo USB disk**, bude před každou archivací zobrazen dialog pro zadání cílového adresáře pro archivaci.

Pro zavření dialogu **Vytvořit CD**, klikněte na tlačítko **Zavřít**. Studie, připravené na archivaci, zůstanou zachovány pro budoucí archivaci i v případě, že byly zavřeny původní studie nebo byla zavřena aplikace.

V případě archivace na CD nosič, je možné i připalovat studie pacientů k už archivovaným studiím na CD nosiči. Pokud vložíte CD nosič, který obsahuje už archivované studie, po chvíli se v seznamu studií připravených na archivaci zobrazí i studie, které se nacházejí na CD nosiči. Budou zašedlé (viz obr. 431) a není možné je ze seznamu smazat.

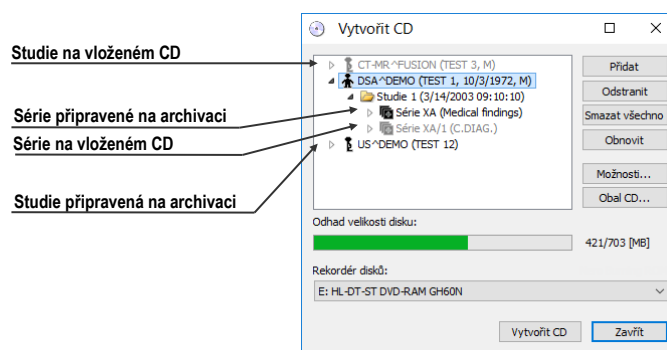

obr. 431 – Dialog Vytvořit CD (série a studie připravené na připalování)

Pro nastavení vlastností archivace klikněte na tlačítko **Možnosti...**. Zobrazí se dialog **Vytvořit CD – možnosti** (viz obr. 432).

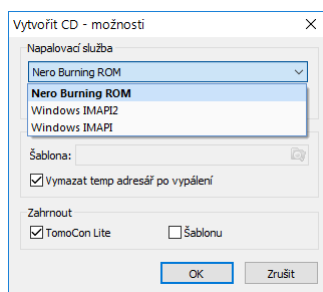

obr. 432 – Dialog Vytvořit CD – možnosti

Pomocí dialogu Vytvořit CD – možnosti je možné nastavit:

- **Vypalovací služba** – služba, která bude použita pro archivaci na CD nebo DVD nosiče.
- **Maximální kapacita** - představuje uživatelem specifikovanou velikost pro studie v seznamu pro archivaci.
- **Šablona** - adresář, který bude během vypalování CD připálený na CD.
- **Vymazat temp adresář po vypálení** - jestliže je tato volba zaškrtnutá, po vypálení CD bude automaticky vymazaný pomocný adresář, který se používá na dočasné uchování studií připravených na archivaci.
- Typy objektů, které budou archivovány spolu se studii (**Zahrnout**):
 - **TomoCon Lite** – do archivu se přidá prohlížeč TomoCon Lite. Má plnou funkčnost TomoConu kromě importu údajů. Je s ním možno prohlížet jen archív DICOM snímků na daném CD.
 - **Šablonu** – výběrem této volby budou ke studiím také přidány data z adresáře **Šablona**.

Pro vytvoření a tisk obalu na vypálený CD nosič se používá dialog **Obal CD** (viz obr. 433), který se zobrazí po zmáčknutí tlačítka **Obal CD...** Dialog automaticky připraví na přední a zadní stranu obalu seznam pacientů připravených v dialogu **Vytvořit CD**.

Dialog **Obal CD** umožňuje nastavit na připraveném obalu pro tisk:

- Všeobecná nastavení (záložka **Nastavení tisku CD obalu**) - nastavení rozměrů obalu podle zvoleného typu (**Typ CD obalu**) a určení okrajů, které jsou vyloučeny z oblasti tisku (**Okraje**).
- Nastavení vlastností přední/zadní strany obalu:
 - Nastavení obrázku, který bude umístěn za textem na přední/zadní straně obalu (**Pozadí**). Obrázek se zadává po zmáčknutí tlačítka s ikonou  a zaškrtnutím políčkem se určuje jeho viditelnost.
 - Nastavení titulu přední/zadní strany obalu (**Titul**). Pomocí tlačítka s ikonou **Změnit písmo** je možné změnit velikost a typ fontu. Zaškrtnutím políčkem u textu titulu se určuje, jestli text bude vytisknutý nebo ne.

Po nastavení vlastností pro tisk se tlačítkem **Tisknout** zobrazí standardní Microsoft Windows dialog pro tisk, kde je možno vybrat tiskárnu a specifikovat parametry tiskárny pro tisk. Samotný tisk se spustí zmáčknutím tlačítka **OK** v tomto dialogu.

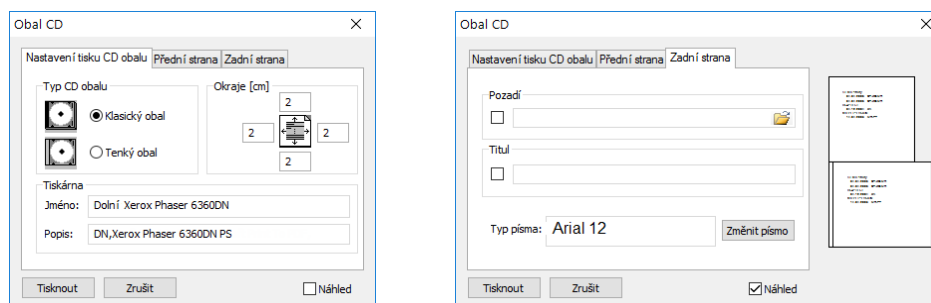

obr. 433 – Dialog Obal CD záložky Nastavení tisku obalu a Přední strana

28 Mamografický režim



Tato funkcionalita je dostupná jen v TomoCon Workstation s licencí Mamografie.

Aplikace TomoCon poskytuje speciální diagnostický režim pro mamografii. Je realizovaný jako samostatné uživatelské rozhraní TomoConu spolu se seznamem pracovních postupů optimalizovaných pro diagnostiku mamografických vyšetření. Mamografický režim poskytuje flexibilní interaktivní diagnostické nástroje umožňující důkladné a efektivní vyšetření mamografických studií. Obzvláště výhodné je použití pracovních postupů a nástrojů pro úpravu snímků spolu s konfigurovatelnými hanging protokoly, které pomáhají zautomatizovat a zpřehlednit celý diagnostický proces. Všechny standardní diagnostické nástroje jako změna window/level, lupa či měřicí nástroje jsou v mamografickém režimu také dostupné. V kombinaci s předdefinovanými pohledy rozdělenými na jednu, dvě nebo čtyři části získáváte rychlý a přehledný přístup ke všem mamografickým snímkům pacienta.

28.1 Spuštění mamografického režimu

Mamografický režim můžete spustit následujícími způsoby:

- Manuálně pomocí:
 - položky **Mamografický režim** v hlavním podmenu **Nástroje**.
 - definované klávesové zkratky (viz 4.5 Klávesové zkratky).
- Automaticky pomocí:
 - příkazového řádku.

Spusťte TomoCon s parametry příkazového řádku **/m** nebo **-m**. Tento postup je doporučený, pokud chcete vytvořit odkaz na pracovní ploše Microsoft Windows pro rychlé spuštění mamografického režimu.
 - otevření mamografické studie.

Pro povolení zaškrtněte možnost **Automaticky spustit mamografický režim po otevření mamografického vyšetření** v dialogu **Možnosti** v záložce **Mamografický režim** (viz 4.8 Mamografický režim).

Spuštění mamografického režimu požaduje, aby bylo rozlišení monitorů připojených k pracovní stanici minimálně 3Mpx. Při jednomonitorové pracovní stanici použijte orientaci na šířku. Doporučené je používat dva na výšku orientované monitory s rozlišením 3Mpx a vyšším. Pokud chcete využívat všechny režimy zvětšení, musíte

před spuštěním mamografického režimu monitory kalibrovat. Postup kalibrace monitorů je podrobně popsán v kapitole 4.7 Monitory.

28.2 Pracovní prostor mamografického režimu

Standardní diagnostická pracovní stanice pro digitální mamografii se skládá ze dvou mamografických monitorů vysokého rozlišení a případně třetího standardního monitoru na prohlížení snímků (MRI, US) a údajů o pacientovi.

Mamografický režim má speciálně navrženou pracovní plochu umožňující maximálně využít rozlišení mamografických monitorů v režimu zobrazení na výšku (viz obr. 434).

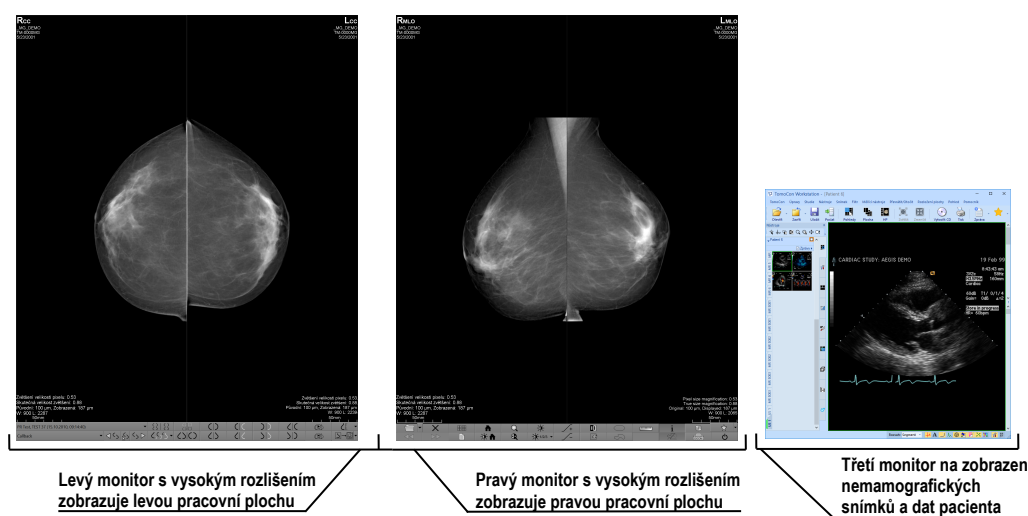

obr. 434 – Mamografický režim

Pracovní oblast mamografického režimu se skládá ze dvou pracovních ploch, přičemž každá plocha zabírá celkový rozsah monitoru. Panel nástrojů je přizpůsobený pro rychlý přístup k mamografickým snímkům, hanging protokolům, pracovním postupům a nástrojům pro správu snímků mamografických studií. Skládá se ze dvou řádků tlačítek, které zpřístupňují nejčastější používané funkce v mamografii. Panel nástrojů na levém monitoru umožňuje pracovat s hanging protokoly a pracovními postupy (viz obr. 435). Panel nástrojů na pravém monitoru umožňuje využívat funkce pro úpravu a diagnostiku mamografického snímku (viz obr. 436).

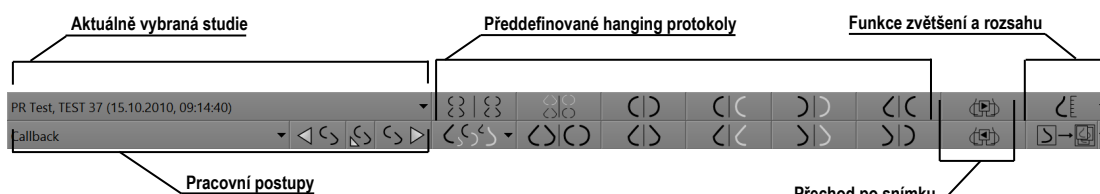

obr. 435 – Mamografický panel nástrojů na levém monitoru

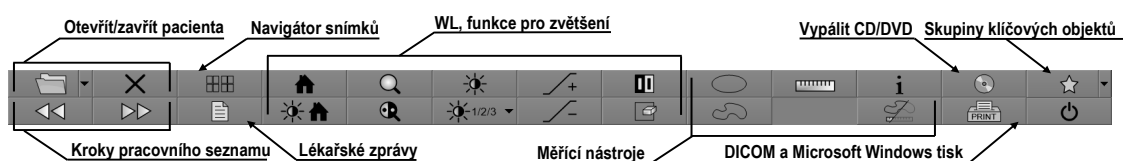

obr. 436 – Mamografický panel nástrojů na pravém monitoru

Všechny funkce mamografického režimu jsou přístupné přes hlavní menu, které je umístěné v horní části každého monitoru a v předdefinovaném stavu je skryté. Pokud potřebujete toto menu zobrazit, přesuňte kurzor myši k hornímu okraji monitoru (viz obr. 437). Pokud přesunete kurzor mimo horní oblast monitoru, menu se automaticky skryje. Kompletní popis všech položek menu najdete v kapitole 3.4 Programové menu TomoConu.

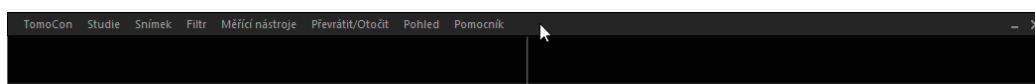

obr. 437 – Hlavní mamografické menu

28.2.1 Pracovní plocha

Pracovní plocha v mamografickém režimu slouží na zobrazování a diagnostiku mamografických snímků. Její velikost nemůže být změněná (tzn., že její velikost si nemůžete přizpůsobit), nakolik je daná rozlišením monitoru.

V mamografickém režimu poskytuje TomoCon tři předdefinované rozložení pracovních ploch s různým počtem rozmístění segmentů. Na každém monitoru může být vybraná jiná pracovní plocha. V předdefinovaném nastavení se skládá pracovní plocha ze dvou stejných segmentů (2x1) (viz obr. 438), přičemž velikost segmentů není možné měnit. Do každého segmentu je umístěný jeden pohled, ve kterém může být zobrazen mamografický snímek.

Pro změnu aktuálního rozložení pracovní plochy použijte jeden z následujících způsobů:

- Manuálně - použitím navigátora snímků (viz 28.9 Navigátor snímků), kde můžete změnit rozdělení každé pracovní plochy.
- Automaticky - použitím vybraného hanging protokolu (viz 28.7 Hanging protokoly), kde je aktuální rozložení pracovní plochy definované v hanging protokolu.
- Automaticky - použitím hanging protokolu v rámci jednoho kroku pracovního postupu (viz 28.8 Pracovní postupy).

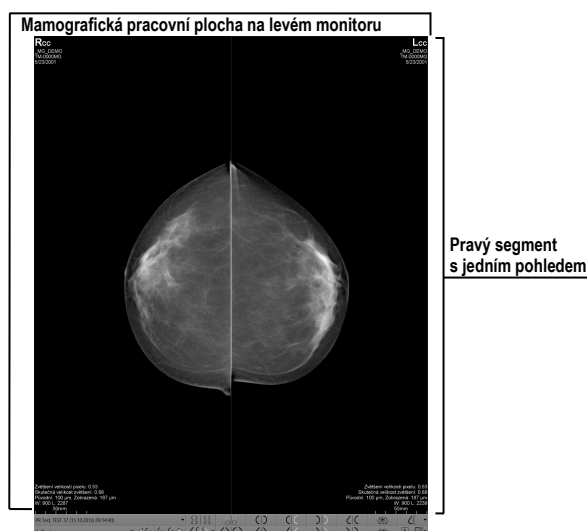

obr. 438 – Počáteční rozložení segmentů na pracovní ploše levého monitoru

28.3 Otevření studie

TomoCon využívá v mamografickém režimu stejný nástroj pro správu studií jako v klasickém režimu. Pro správu studií poskytuje dialog **Vyhledávání studií**, který obsahuje všechny funkčnosti potřebné pro správu studií pacienta (např. vyhledávání, otevírání, přijímání, posílání), zahrnuje pracovní seznamy a možnost vypalování na CD/DVD (viz 5 Stáhnutí a otevření studie).

Pro otevření studie v mamografickém režimu klikněte na tlačítko **Otevřít studii**  na mamografickém panelu nástrojů na pravém monitoru. Otevře se dialog **Vyhledávání studií**, kde můžete:

- Najít a otevřít požadovanou studii uloženou v lokálních studiích (viz obr. 439). Pokud chcete využít tuto možnost, postupujte podle následujících kroků:
 1. Aktivujte horizontální záložku **Lokální studie**.
 2. Definujte vyhledávací kritéria v sekci **Filtr**.
 3. Klikněte na tlačítko **Hledat**. V seznamu studií se zobrazí studie, které splňují kritéria definovaná ve filtru.
 4. Vyberte v seznamu řádek s údaji o studiích a klikněte na tlačítko **Otevřít studii**.
- Najít a otevřít požadovanou studii uloženou na vzdáleném DICOM zařízení. Pokud chcete otevřít studii ze vzdáleného zařízení:
 1. Aktivujte záložku vzdálených DICOM zařízení (např. **PACS studies**).
 2. Definujte vyhledávací kritéria v sekci **Filtr**.

3. Klikněte na tlačítko **Hledat**. V seznamu studií se zobrazí studie, které splňují kritéria definovaná ve filtru.
 4. Vyberte v seznamu řádek s údaji o pacientech a klikněte na tlačítko **Otevřít studii**.
- Spravovat pracovní seznam a otevírat z něho předpřipravené studie pacienta. Pro otevření studie z pracovního seznamu:
 1. Aktivujte vertikální záložku **Pracovní seznam**.
 2. Vyberte studii a klikněte na tlačítko **Otevřít studii**.

Kompletní popis dialogu **Vyhledávání studií** najdete v kapitole 5.2 Vyhledávání a filtrování studií.

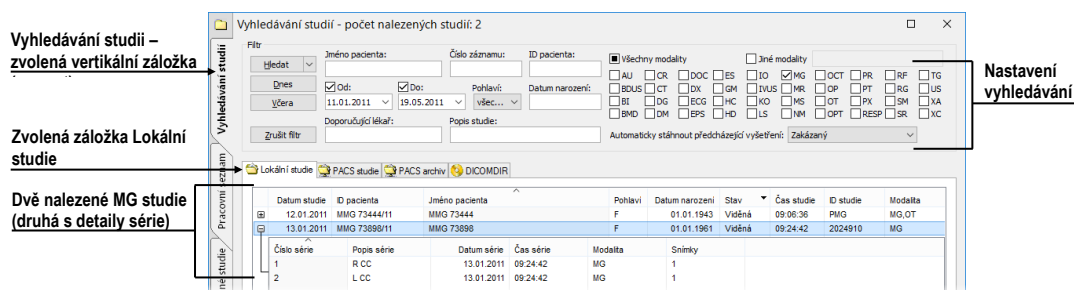

obr. 439 – Otevření studie z úložiště lokálních studií

Pro použití operací, jako jsou například otevření předcházejících studií (viz 5.6 Otevření předcházejících studií), otevření pacientů z pracovního seznamu anebo otevření dalších nových studií, klikněte na ikonu šipky v tlačítku **Otevřít studii**. Následně se zobrazí menu (viz obr. 440), kde můžete vybrat požadovanou operaci se studii.

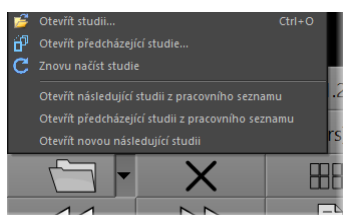

obr. 440 – Menu Otevřít studii

28.3.1 Aktuálně vybraná studie

Aktuálně vybraná studie pacienta v mamografickém režimu je studie, pro kterou jsou aplikované hanging protokoly a pracovní postupy. Snímky aktuálně vybrané studie jsou po aplikování pracovního postupu nebo hanging protokolu zobrazené v pohledech mamografických pracovních ploch přesně podle pravidel definovaných v protokolu nebo postupu.

Aktuálně vybraná studie je identifikovaná v seznamu pro výběr studií v mamografickém nástrojovém panelu na levém monitoru (viz obr. 441).

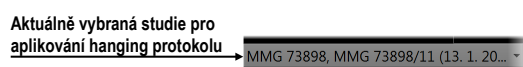

obr. 441 – Seznam otevřených studií s vybranou aktuální studií

Pro změnu aktuálně vybrané studie klikněte na seznam otevřených studií podle obr. 442 a v zobrazeném seznamu klikněte na novou studii.

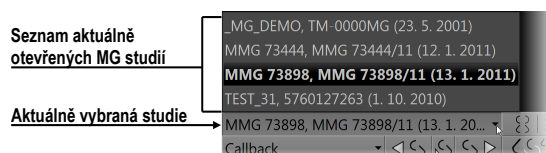

obr. 442 – Změna aktuálně vybrané studie

28.4 Uzavření a uložení studie

Podobně jako v TomoConu můžete práci se studii v mamografickém režimu kdykoliv ukončit jejich zavřením a uložním. Pro uložení a uzavření studií použijte jednu z následujících možností:

- Klikněte na položku **Zavřít** v podmenu **Studie** v hlavním menu.
- Klikněte na tlačítko  **Zavřít všechny aktuálně otevřené studie** na mamografickém panelu nástrojů na pravém monitoru.
- Otevřené studie můžete také zavřít, pokud aktuálně zvolený pracovní postup obsahuje funkci zavření studie. Pro detailní popis používání pracovních postupů viz 28.8 Pracovní postupy.

Pro snímky mamografických studií poskytuje TomoCon speciální dialog **Zavřít studii** (viz obr. 443), který je automaticky zobrazován před uzavřením studie a dovoluje potvrdit uložení a zavření všech otevřených studií s možností úpravy jejich stavu přečtení.

Dialog **Zavřít studii** se skládá z následujících částí:

- Seznam **Studie**, který obsahuje všechny studie, které budou zavřeny. Pro každou studii je dostupné zaškrtačací políčko **Přečtená**. Pokud všechny snímky studie byly prohlédnuté, položka **Přečtená** je automaticky zaškrtnutá.
- Tlačítko **Označit vše jako přečtené**, které můžete použít pro rychlé nastavení stavu všech studií na **Přečtená**.

- Zaškrťovací políčko **Uložit studii**. Zavření studií bez zaškrtnutí této položky provedené změny neuloží. Pokud si přejete uložit změny, toto políčko zaškrtněte.
- Tlačítko **OK** pro zavření studií podle vybraných možností uložení.
- Tlačítko **Zrušit**, kterým pouze zavřete dialog **Zavřít studii**.

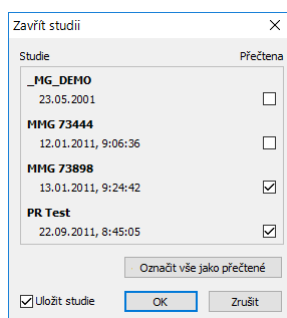

obr. 443 – Dialog Zavřít studii

Pro zrušení zobrazování dialogu **Zavřít studii** v mamografickém režimu zakažte možnost **Zobrazit dialog Zavřít studii při zavírání mamografických studií** v záložce **Mamografický režim** v dialogu **Možnosti** (viz obr. 444).

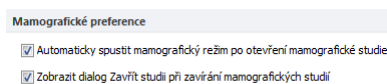

obr. 444 – Nastavení zobrazování dialogu Zavřít studii pro mamografii

28.5 Zobrazení snímků

Mamografický režim umožňuje zobrazovat snímky všech otevřených mamografických studií následujícími způsoby:

- Použitím navigátora snímků, který umožňuje zobrazit snímek v kterémkoliv pohledu pracovní plochy (viz obr. 445). Navigátor snímků je nástroj, který poskytuje náhledy všech snímků otevřených mamografických studií. Náhledy zobrazuje v hierarchickém stromu, který umožňuje zobrazit každý snímek v libovolném pohledu pracovní plochy.

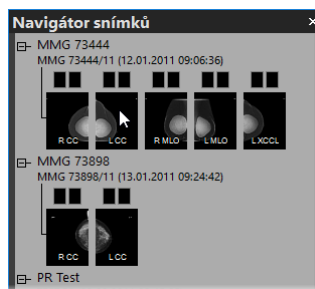

obr. 445 – Zobrazení snímků pomocí navigátora snímků

Pro zobrazení snímku pomocí navigátora snímků v aktuálním pohledu mamografické pracovní plochy postupujte podle následujících kroků:

1. Klikněte na tlačítko navigátora snímků  na mamografickém panelu nástrojů na pravém monitoru. Zobrazí se navigátor snímků.
2. Rozbalte vybranou mamografickou studii a klikněte na požadovaný náhled snímku (viz obr. 445), který se následně zobrazí v aktuálním pohledu.

Kompletní popis navigátora snímků najdete v kapitole 28.9 Navigátor snímků.

- Automatickým zobrazením snímků podle pravidel pro zobrazování definovaných hanging protokolů. Hanging protokol zabezpečuje, že snímky vybrané studie jsou do příslušných pohledů umísťovány podle definovaného pořadí a orientace. Přesný mechanismus výběru snímků do pohledu je definovaný vlastnostmi každého hanging protokolu.

Pro aplikování hanging protokolu na snímky vybrané studie klikněte na požadované tlačítko pro výběr hanging protokolu na mamografickém panelu nástrojů na levém monitoru (viz obr. 446).



obr. 446 – Část panelu nástrojů s hanging protokoly

TomoCon umožňuje nastavit v mamografickém režimu různé parametry a vlastnosti zobrazování snímku (viz obr. 447).

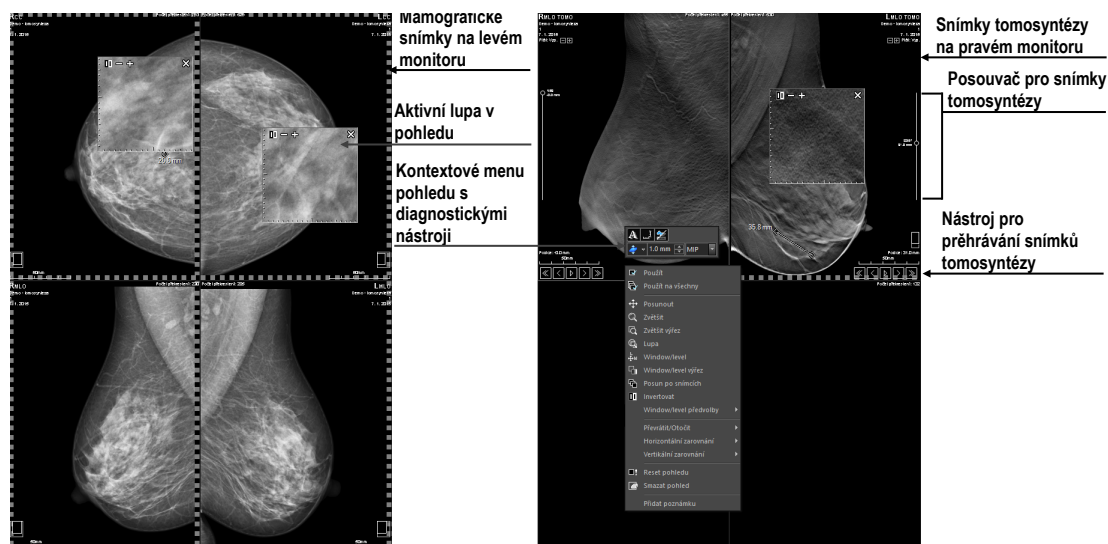

obr. 447 – Mamografická pracovní plocha se zobrazenými snímky

Když zobrazíte v mamografickém režimu snímek, parametry pro zobrazování a jejich počáteční hodnoty jsou následující:

- Nastavení pro zvětšení – definované faktorem zvětšení uloženými spolu se snímkem v paletě náhledů.
- Window/level nastavení – definované nastavením window/level uloženým spolu se snímkem v paletě náhledů
- Nastavení rotace a zarovnání podle laterality a orientace snímku.
- Typ potlačení oblastí se vzduchem (viz 28.6 Potlačení oblastí se vzduchem).

28.6 Potlačení oblastí se vzduchem

Při změně hodnoty window/level v aktuálním pohledu během vyšetřování snímků je někdy vhodné vynechat ze změny window/level všechny oblasti, které neobsahují žádnou tkáň (například vzduch obsažený ve snímku). Z tohoto důvodu podporuje TomoCon automatické potlačení oblastí se vzduchem pro snímky všech typů modalit. Potlačení vzduchu pro každou modalitu můžete nastavit v záložce **Modality** v dialogu **Možnosti** zaškrtnutím položky **Automaticky potlačit vzduch v pozadí** (viz obr. 448).

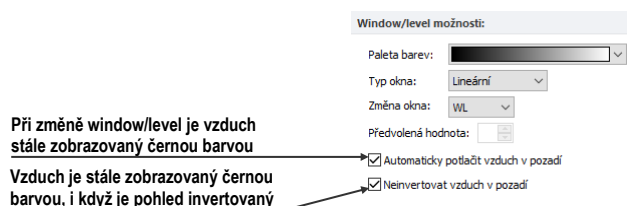

obr. 448 – Potlačení vzduchu pro vybranou modalitu např. MG

Když je možnost **Automaticky potlačit vzduch v pozadí** povolena, potom oblasti se vzduchem jsou (i při změnách window/level) zobrazované vždy černou barvou (viz obr. 449).

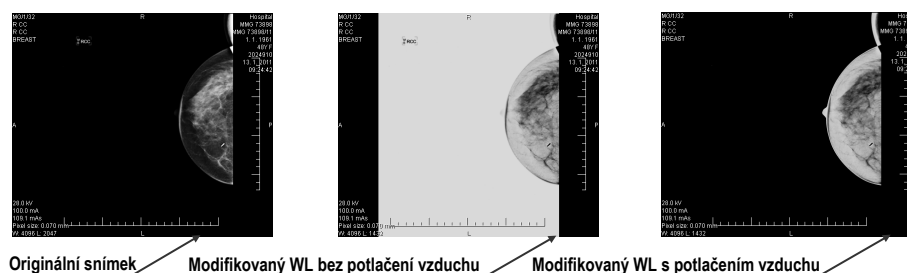

obr. 449 – Aplikování funkce potlačení vzduchu

Když je povolena i možnost **Neinvertovat vzduch v pozadí** a snímek je invertovaný (v kontextovém menu v pohledu možnost **Invertovat**), vzduch ve snímku zůstane vždy černý a nebude invertovaný spolu s ostatními částmi snímku (viz obr. 450).

Možnosti automatického potlačení vzduchu a neinvertování vzduchu v pozadí jsou standardně přednastavené. Pro každou modalitu si toto nastavení však můžete kdykoliv změnit v dialogu **Možnosti** záložka **Modality** (viz 4.2 Nastavení podle modalit).

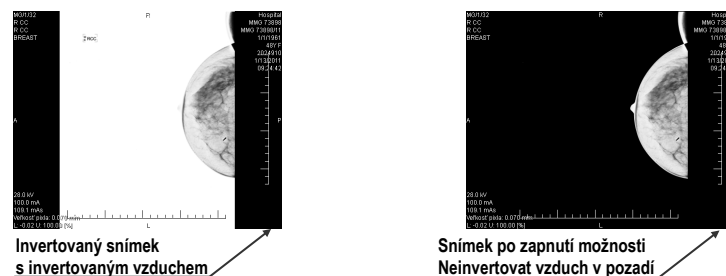

obr. 450 – Aplikování možnosti Neinvertovat vzduch v pozadí

28.7 Hanging protokoly

Po otevření mamografické studie můžete při vyšetření využít aplikování hanging protokolu. Tento způsob zabezpečí, že všechny snímky studie jsou zobrazené v mamografických pohledech v správném pořadí a se správnou orientací podle požadavků mamografického vyšetření.

Mamografický hanging protokol je skupina pravidel, která definují, jak umísťovat snímky do mamografických pohledů. Způsob zobrazení snímku při aplikování hanging protokolu je daný pozicí, lateralitou, orientací pacienta a dalšími charakteristikami pohledu a snímku. Lze specifikovat i preferovanou orientaci snímku pro výběr do pravého a levého pohledu nebo zobrazení jen nových snímků nebo i snímků předcházejících vyšetření.

TomoCon poskytuje skupinu předdefinovaných hanging protokolů, které mohou být aplikované kdykoliv během diagnostického procesu (viz 28.7.2 Předdefinované hanging protokoly). Tyto protokoly můžete dále upravovat a také podle vybraných pravidel definovat vlastní hanging protokoly (viz 28.7.3 Vlastní hanging protokoly).

Pro rychlé aplikování hanging protokolu slouží tlačítka umístěné v mamografickém nástrojovém panelu na levém monitoru (viz 28.7.1 Aplikování hanging protokolu).

28.7.1 Aplikování hanging protokolu

Pro jednoduchou aplikaci hanging protokolů slouží v mamografickém režimu konfigurovatelný nástrojový panel hanging protokolů, který obsahuje deset vybraných protokolů mapovaných na tlačítka tohoto panelu. Protokoly můžete aplikovat kliknutím na tlačítko pro daný hanging protokol. Každé tlačítko obsahuje ikonu s náhledem pro příslušný hanging protokol. Nástrojový panel pro hanging protokoly (viz obr. 451) je umístěn v mamografickém nástrojovém panelu na levém monitoru.

Pro aplikování hanging protokolu na snímky aktuální studie klikněte na tlačítko pro požadovaný hanging protokol. Tlačítko zůstane stlačené a protokol se aplikuje na vybranou studii v aktuální pracovní ploše. Snímek je v příslušném pohledu vybrán podle kritérií daných v hanging protokolu (lateralita, orientace, atd.), viz obr. 452. Pokud má daný pohled nastavená kritéria, kterým nevyhovuje žádný snímek ze studie, pohled zůstane prázdný.

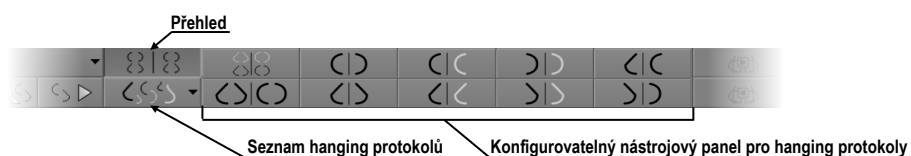

obr. 451 – Nástrojový panel na levém monitoru (část pro hanging protokoly)

Konfigurace seznamu hanging protokolů závisí od aktuálně vybraného pracovního postupu. Pracovní postup umožňuje vykonat pevně stanovené kroky mamografického vyšetření v předepsaném pořadí. Využívá se přitom postupné aplikování hanging protokolů, které jsou součástí pracovního postupu. Pro každý pracovní postup je možné definovat vlastní rozložení hanging protokolů v nástrojovém panelu. Rozložení se definuje v dialogu **Možnosti** záložka **Mamografické pracovní postupy** (viz 28.8 Pracovní postupy). Standardně poskytuje TomoCon sedm předdefinovaných pracovních postupů, každý s několika předdefinovanými hanging protokoly. Kompletní popis pracovních postupů najdete v kapitole 28.8 Pracovní postupy.

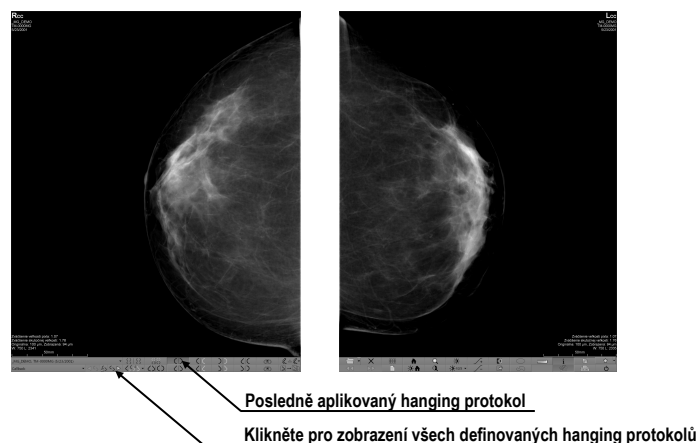

obr. 452 – Aplikovaný CC hanging protokol

Když není požadovaný hanging protokol přístupný přes nástrojový panel, potom můžete použít seznam všech předdefinovaných hanging protokolů. Pro zobrazení seznamu všech hanging protokolů klikněte na tlačítko  v mamografickém nástrojovém panelu na levém monitoru. Následně se zobrazí seznam (viz obr. 453) obsahující všechny definované hanging protokoly, které jsou reprezentované svým názvem a náhledem. Pro aplikování protokolu v zobrazeném seznamu klikněte na jeho položku.

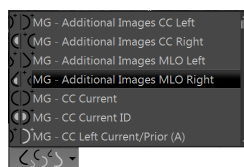

obr. 453 – Seznam hanging protokolů









28.7.2 Předdefinované hanging protokoly



TomoCon poskytuje množství předdefinovaných hanging protokolů na prohlížení mamografických snímků, které je umožňují zobrazovat v správném pořadí a orientaci. Pro správu všech hanging protokolů včetně předdefinovaných slouží dialog **Správce hanging protokolů**. Pro zobrazení tohoto dialogu klikněte na položku **Správce hanging protokolů...** v hlavním podmenu **Rozložení plochy** (viz 3.4 Programové menu TomoConu). Deset nejčastěji používaných předdefinovaných hanging protokolů je přednostně zobrazených v konfigurovatelném panelu protokolů (viz obr. 454), který je umístěný v mamografickém nástrojovém panelu na levém monitoru. Pokud studie pacienta obsahuje jen standardní snímky (například max. 10 snímků s MLO a CC napravo a nalevo, případně jejich předcházející snímky), potom můžete pomocí protokolů z tohoto nástrojového panelu zobrazit všechny laterality nebo je různě rozmístit. Pokud vám nevyhovuje množina protokolů umístěná na panelu nástrojů, můžete si ho přizpůsobit v záložce **Mamografické pracovní postupy** v dialogu **Možnosti** (viz 28.8.2 Vlastnosti pracovního postupu).



obr. 454 – Konfigurovatelný panel s hanging protokoly (iniciální stav)

V iniciálním stavu obsahuje panel s hanging protokoly následující tlačítka pro zobrazování různých kombinací mamografických snímků:

-  – CC a MLO snímky s předešlými
-  – CC a MLO snímky
-  – CC snímky
-  – MLO snímky
-  – pravý CC snímek s předešlým
-  – pravý MLO snímek s předešlým
-  – levý CC snímek s předešlým
-  – levý MLO snímek s předešlým

-  – pravý MLO snímek a pravý CC snímek
-  – levý MLO snímek a levý CC snímek

28.7.3 Vlastní hanging protokoly

Pro rychlé zobrazení mamografických snímků v mamografickém režimu můžete používat předdefinované hanging protokoly nebo si můžete definovat vlastní. Upravování vlastností těchto protokolů umožňuje jednoduchý grafický editor v dialogu **Vlastnosti hanging protokolu**.

Každý mamografický hanging protokol musí splňovat následující kritéria:

- Protokol obsahuje dvě pracovní plochy (pro dva monitory).
- Každá pracovní plocha je rozdělená na 1x1, 2x1 nebo 2x2 segmenty, každý s 1 pohledem.
- Každá pracovní plocha zobrazuje pouze snímek s mamografickou modalitou (ne rekonstrukce, 3D, atd.).

Pro vytvoření nového mamografického hanging protokolu zobrazte dialog **Vlastnosti hanging protokolu** jedním z následujících postupů:

- Klikněte na tlačítko **Nový** v záložce **Mamografické pracovní postupy** v dialogu **Možnosti**.
- nebo postupujte následovně:
 1. V hlavním podmenu **Rozložení plochy** vyberte položku **Správce hanging protokolů...**
 2. Klikněte na tlačítko **Nový** a vyberte rozložení mamografické pracovní plochy. Zobrazí se dialog **Vlastnosti hanging protokolu**, kde můžete nastavit všechny vlastnosti hanging protokolů, nejen mamografických (viz 8.3 Vytvoření a úprava hanging protokolů).
 3. Klikněte na tlačítko **Mamografie** pro specifikaci mamografických parametrů nového protokolu. Toto tlačítko je povolené pouze pro dvoumonitorové rozložení pracovní plochy.

Pro úpravu existujícího mamografického protokolu zobrazte mamografickou verzi dialogu **Vlastnosti hanging protokolu** jedním z následujících postupů:

- Vyberte existující hanging protokol ze seznamu všech protokolů v záložce **Mamografické pracovní postupy** dialogu **Možnosti** a klikněte na tlačítko **Editovat** (viz obr. 455).

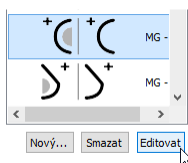

obr. 455 – Úprava vybraného hanging protokolu

- Klikněte na položku **Správce hanging protokolů...** hlavního podmenu **Rozložení plochy**. Vyberte hanging protokol a klikněte na tlačítko **Editovat...**

V dialogu **Vlastnosti hanging protokolu** pro mamografii můžete podle požadavků nastavit následující vlastnosti protokolu (viz obr. 456):

- **Název** – název hanging protokolu.
- **Popis** – textový popis hanging protokolu.
- **Náhledy pracovních ploch** – náhledy pracovní plochy na levém a pravém monitoru. Pro každý vybraný náhled můžete definovat různé vlastnosti, které jsou v náhledu graficky znázorněné.
- **Tlačítka pro rozdělení pracovní plochy** – tlačítka umožňující rozdělit každou pracovní plochu na jeden, dva nebo čtyři segmenty. Každý segment obsahuje jeden pohled.
- **Přeskočit protokol, pokud je prázdný** – v případě zaškrtnutí tohoto políčka je hanging protokol, který je součástí pracovního postupu, přeskočený, pokud mu nevyhovuje žádný snímek studie. Následně se pokračuje dalším protokolem.
- **Seřazení obrázků** – definuje pořadí snímků zobrazované studie vybíraných do pohledu.
- **Časové kritérium** – definuje, jestli jsou v pohledu zobrazované jen aktuální snímky nebo i předešlé (aktuální studie, všechny, 1. předcházející, 2. předcházející, atd.).
- **Hrudní stěna** – orientace hrudní stěny (levá, pravá, nedefinovaná).
- **Ikona** – ikona, která bude zobrazena v seznamu hanging protokolů a v panelu nástrojů.
- **Typ projekce** – typ projekce snímku zobrazeného v pohledu.
- **Modifikátor** – modifikátor aplikovaný na aktuální projekci snímku.

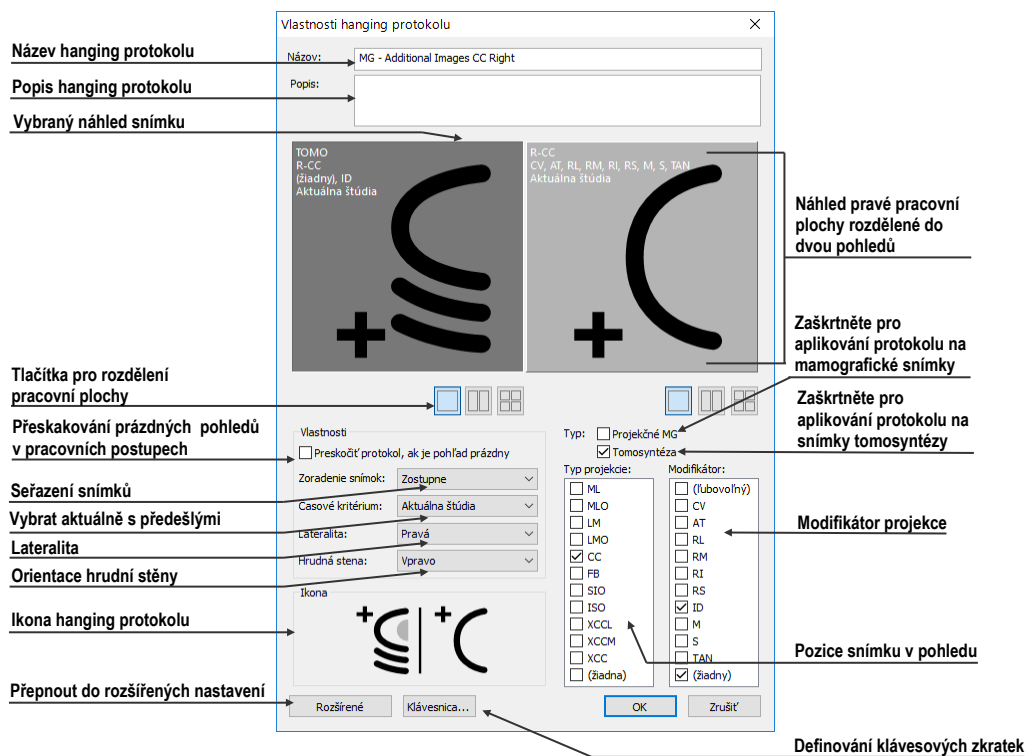

obr. 456 – Dialog Vlastnosti hanging protokolu pro mamografii

28.7.4 Přehled

Uspořádání pracovní oblasti TomoConu zobrazující všechny mamografické snímky standardní mamografické studie se nazývá **Přehled**. Snímky jsou v rámci přehledu zobrazeny v pohledech na obou monitorech počínaje v levém horním pohledu levého monitoru a konče v pravém dolním pohledu pravého monitoru (viz obr. 457). Každá pracovní plocha v **Přehledu** obsahuje 1, 2 nebo 4 pohledy v závislosti na počtu snímků v dané studii. Pokud studie obsahuje více než 8 snímků, je do posledního pohledu (pravý dolní pohled na pravém monitoru) přidán ovládací prvek na výběr snímků (iterátor snímků). Klikáním na jeho šipky postupně zobrazujete další snímky ze studie (viz obr. 458).

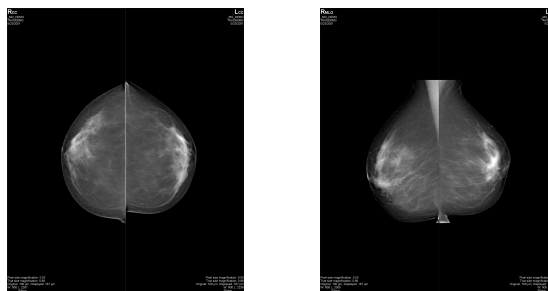

obr. 457 – Přehled studie se 4 snímky

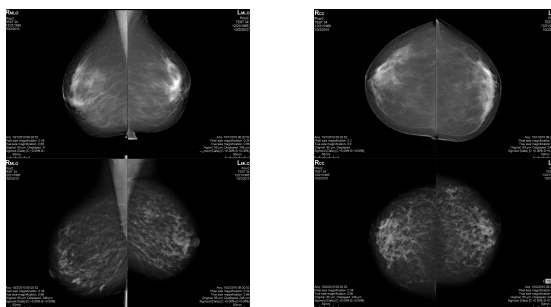



obr. 458 – Přehled studie obsahující více než 8 snímků

Pro zobrazení snímku mamografické studie v přehledu klikněte na tlačítko **Přehled**  na mamografickém panelu nástrojů na levém monitoru.

28.7.5 Iterátor snímků

Když po aplikování hanging protokolu splňuje kritéria pro zobrazení v pohledu více snímků, potom je v levém dolním rohu pohledu zobrazený iterátor snímků (viz obr. 459). Tento ovládací prvek umožňuje přepínat mezi jednotlivými snímky vhodnými pro zobrazení v pohledu. Pořadí snímků je definované v hanging protokolu jako sestupné nebo vzestupné.

Pozici nebo viditelnost iterátora snímků můžete nastavit pomocí záložky **Texty v pohledu** v dialogu **Možnosti** (viz 4.3 Texty v pohledech). Tento ovládací prvek se skládá ze dvou následujících částí:

- **Navigační šipky**  na přepínání mezi jednotlivými snímky ve skupině snímků, která může být zobrazena v pohledu.
- **Indikátor pořadí snímku** , který zobrazuje identifikaci aktuálně zobrazeného snímku ze skupiny v pohledu.

Iterátor snímků v pohledu, který umožňuje zobrazit postupně 3 snímky



obr. 459 – Iterátor snímků v pohledu

28.8 Pracovní postupy

Pracovní postup v mamografii představuje skupinu předdefinovaných hanging protokolů a dalších funkčních kroků (např. uzavření studie, uzavření image navigátora, atd.) aplikovaných na otevřenou studii během diagnostického procesu. Pracovní postup umožňuje plně automatizovat proces prohlížení studie. Během aplikace pracovního postupu můžete zobrazit krok za krokem všechny mamografické snímky seřazené a rozmístěné podle nastavení.

Kromě možnosti vytvářet vlastní uživatelsky přizpůsobené pracovní postupy poskytuje TomoCon i skupinu předdefinovaných (nejvíce používaných) pracovních postupů, které jsou k dispozici hned po jeho nainstalování a zřehledňují práci s mamografickými studiemi. TomoCon poskytuje i systém správy všech pracovních postupů, umožňující přizpůsobovat existující pracovní postupy a vytvářet si vlastní. Systém správy pracovních postupů je umístěn v záložce **Mamografické pracovní postupy** v dialogu **Možnosti** (viz obr. 460).

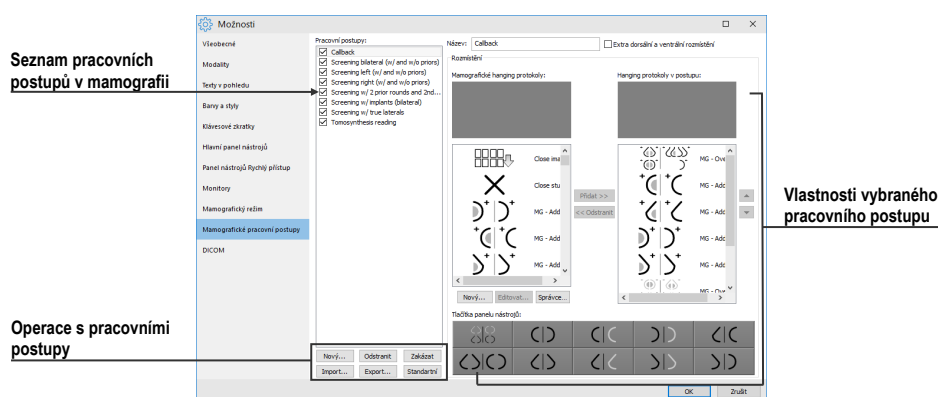

obr. 460 – Záložka Mamografické pracovní postupy

28.8.1 Aplikování pracovních postupů

Jednotlivé kroky pracovního postupu se postupně aplikují na aktuálně otevřenou studii. Všechny definované pracovní postupy jsou v mamografickém režimu stále k dispozici a je možno je vybírat pomocí seznamu umístěného v nástrojovém panelu na levém monitoru (viz obr. 461). Při spuštění mamografického režimu je automaticky aktivován naposledy vybraný pracovní postup nebo první v pořadí v případě, že je mamografický režim spuštěný poprvé.

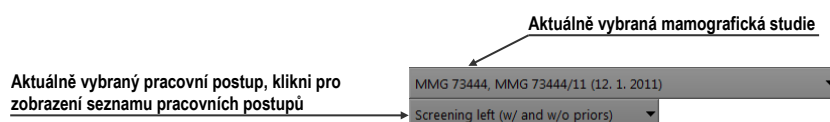

obr. 461 – Výběr aktuální studie a pracovního postupu v mamografickém režimu

Po výběru pracovního postupu můžete aplikovat hanging protokoly a další funkční kroky pracovního postupu klikáním na tlačítka pro navigaci v pracovním postupu (viz obr. 462).

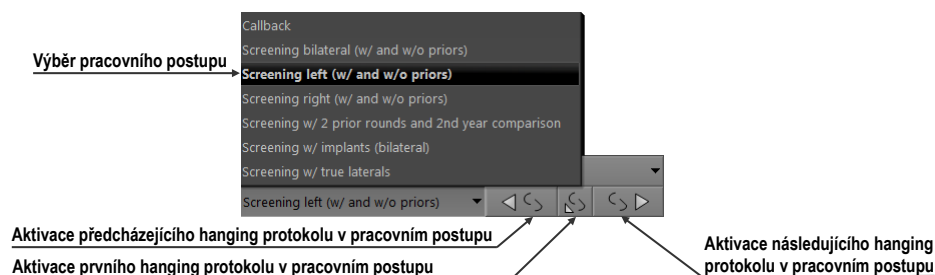

obr. 462 – Navigace v aktuálním pracovním postupu

Pro aplikování hanging protokolů nebo funkčních kroků mamografického pracovního postupu na aktuálně zvolenou studii postupujte podle následujících kroků:

1. Vyberte pracovní postup ze seznamu.
2. Postupně procházejte krok za krokem všemi body zvoleného pracovního postupu:
 - Přesuňte se na další krok kliknutím na tlačítko **Aplikovat následující hanging protokol v pracovním postupu** (↷), pokud nedosáhnete poslední krok.
 - Když se chcete přesunout na předcházející krok, stlačte tlačítko **Aplikovat předcházející hanging protokol v pracovním postupu** (↶), pokud nedosáhnete první krok.
 - Kdykoliv během vykonávání kroků pracovního postupu se můžete vrátit na první krok stlačením tlačítka **Aplikovat první hanging protokol v pracovním postupu** (↶↶).
 - Kdykoliv přerušíte vykonávání sledu kroků pracovního postupu například tím, že zvolíte jiný hanging protokol, TomoCon si zapamatuje poslední vykonaný krok pracovního postupu a po stlačení tlačítka **Aplikovat následující hanging protokol v pracovním postupu** můžete opět pokračovat v pracovním postupu od posledně vykonávaného kroku.

Když je součástí pracovního postupu hanging protokol, který nemůže být aplikovaný na aktuálně vybranou studii (např. nesprávná orientace), potom příslušný pohled zůstane prázdný. Toto předdefinované chování je možné u každého hanging protokolu změnit nastavením parametru **Přeskočit protokol v případě prázdného pohledu** ve vlastnostech hanging protokolu (viz 28.7.3 Vlastní hanging protokoly). Po nastavení tohoto parametru bude hanging protokol, který by v rámci pracovního postupu zobrazil prázdný pohled, přeskočený.

28.8.2 Vlastnosti pracovního postupu

Pracovní postup v mamografii se skládá ze seznamu hanging protokolů a dalších funkčních kroků, které ulehčují práci. Všechny kroky jsou vykonávány v přesně stanoveném pořadí a jsou aplikovány v mamografickém režimu na aktuálně vybranou otevřenou studii. TomoCon umožňuje definovat vlastnosti všech kroků pracovního postupu a také umožňuje nastavit a přizpůsobit panel nástrojů s hanging protokoly, umístěný na levém monitoru.

Pro zobrazení a úpravy vlastností mamografického pracovního postupu vyberte postup ze seznamu v záložce **Mamografické pracovní postupy** v dialogu **Možnosti** (viz 4.9 Mamografické postupy). Po výběru a označení pracovního postupu se automaticky zobrazí jeho vlastnosti v seznamu **Hanging protokoly v postupu** (viz obr. 463).

Záložka **Mamografické pracovní postupy** s vlastnostmi pracovních postupů umožňuje:

- Změnit název pracovního postupu v položce **Název**.
- Vytvořit extra dorzální pracovní postupy zaškrtnutím políčka **Extra dorsální a ventrální rozmístění**. Po zaškrtnutí se automaticky vytvoří nová záložka pro dorsální hanging protokoly.
- Upravit pracovní postup. Můžete přidávat a odstraňovat hanging protokoly nebo ostatní funkční kroky v pracovních postupech klikáním na tlačítka **Přidat** a **Odebrat** mezi seznamem **Mamografické hanging protokoly** a seznamem **Hanging protokoly v postupu**. První seznam obsahuje seznam všech kroků a druhý seznam obsahuje kroky zahrnuté do aktuálního pracovního postupu. Na přidávání a odebrání kroků je mezi seznamy možné využít i mechanismus drag & drop.
- Přeuspořádat pořadí kroků v pracovním postupu v seznamu **Hanging protokoly v postupu**. Použijte tlačítka šipky nahoru a dolů, které se nacházejí napravo od seznamu.
- Upravit existující mamografický hanging protokol zobrazený v seznamu **Mamografické hanging protokoly**. Vyberte požadovaný hanging protokol ze seznamu. Pokud kliknete na tlačítko **Odstranit**, hanging protokol bude smazán. Pokud kliknete na tlačítko **Nový** nebo **Editovat**, zobrazí se dialog **Vlastnosti hanging protokolu**, kde můžete měnit jeho parametry. Podrobnosti definování vlastností hanging protokolů prostudujte v kapitole 28.7.3 Vlastní hanging protokoly.
- Přizpůsobit panel nástrojů obsahující hanging protokoly. Do panelu nástrojů můžete umístit pomocí mechanismu drag & drop hanging protokoly ze seznamu

Mamografické hanging protokoly. Pro podrobný popis viz 28.7.2
Předdefinované hanging protokoly.

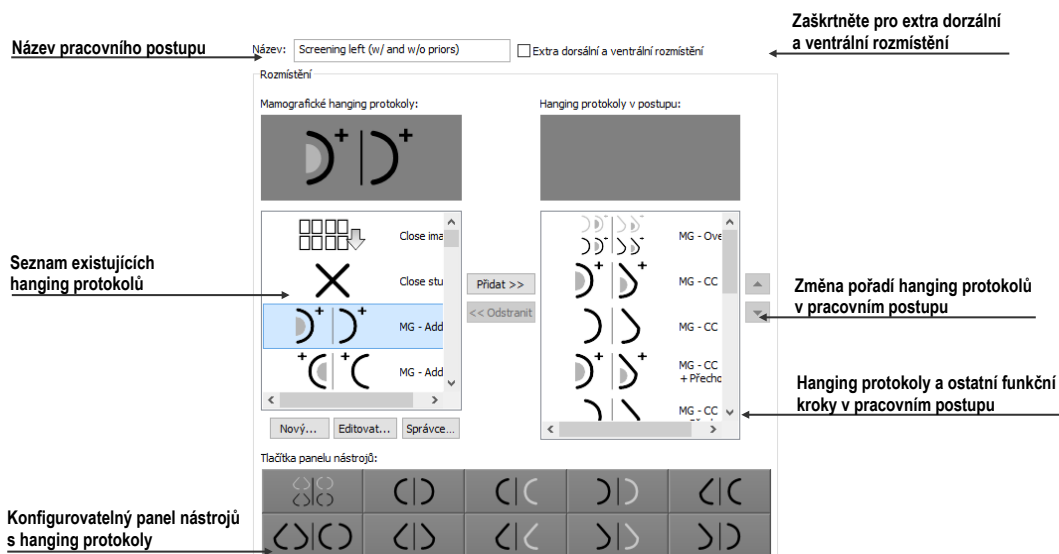

obr. 463 – Vlastnosti pracovního postupu

28.9 Navigátor snímků

Pro zobrazování mamografických snímků poskytuje TomoCon více možností. Můžete používat předdefinované nebo vlastní pracovní postupy a hanging protokoly, ale snímky můžete zobrazovat i pomocí nástroje navigátor snímků, který je vytvořený jako samostatný dialog a je dostupný pouze v mamografickém režimu. Pro zobrazení dialogu **Navigátor snímků** klikněte na tlačítko  na mamografickém panelu nástrojů na pravém monitoru (viz obr. 464).



obr. 464 – Otevření navigátora snímků

Základní úlohou navigátora snímků je zobrazovat kompletní seznam náhledů všech otevřených snímků. Navigátor snímků (viz obr. 465) poskytuje následující funkce:

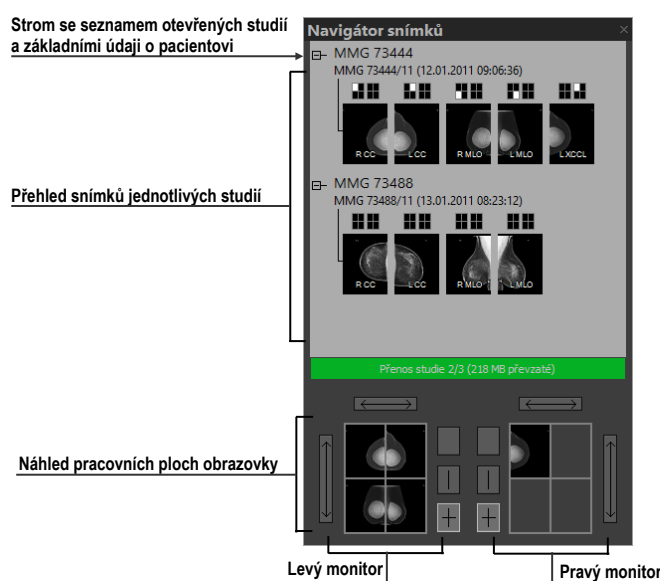

- Zobrazit libovolný snímek v libovolném pohledu metodou vyber a umístí.
- Identifikovat aktuální umístění pracovních ploch se snímky umístěnými v jejich pohledech.
- Změnit rozmístění pracovních ploch.
- Sledovat stav každého snímku, jestli už byl zobrazen nebo ještě ne.





obr. 465 – Navigátor snímků – základní části



Dialog **Navigátor snímků** se skládá z dvou základních částí: seznam studií (viz 28.9.2 Seznam studií v navigátoru snímků) a náhled pracovních ploch (viz 28.9.3 Náhled pracovní plochy v navigátoru snímků). Seznam studií obsahuje seřazený seznam všech otevřených snímků (stromový seznam sérií a snímků), které mohou být zobrazené na levém i pravém monitoru. Grafickou značkou identifikuje snímky, které jsou aktuálně zobrazené na pracovních plochách. Část náhled pracovních ploch umožňuje rozdělit pracovní plochu monitorů na jeden, dva nebo čtyři segmenty.

28.9.1 Otevření a uzavření navigátora snímků

Pro otevření navigátora snímků klikněte na tlačítko  na panelu nástrojů na pravém monitoru. Navigátor snímků se zobrazí na poslední pozici, na které byl zobrazený. Otevření navigátora může být nastavené jako samostatný krok pracovního postupu. Navigátor snímků je možné zavřít stejně jako ostatní standardní Microsoft Windows dialogy stlačením tlačítka . Pro zavření je možné použít stejné tlačítko  na panelu nástrojů jako na otevření.

28.9.2 Seznam studií v navigátoru snímků

Náhledy snímků všech otevřených mamografických studií jsou v dialogu **Navigátor snímků** zobrazené pomocí stromového seznamu, který se nazývá seznam studií. Každá studie je zobrazena jako samostatná větev tohoto stromu, ve které jsou zobrazené náhledy snímků. Každá studie může být sbalená kliknutím na symbol  a rozbalená kliknutím na symbol . Takto můžete zobrazit jen ty náhledy, které právě potřebujete. Každý náhled snímku se skládá z následujících částí (viz obr. 466):

- **Indikátor pozice na obrazovce** , který identifikuje umístění snímku v pohledu na pracovní ploše. Každá pracovní plocha (na levém i pravém monitoru) představuje obdélník rozdělený na jednotlivé pohledy. Umístění snímku v pohledu na pracovní ploše je určené bílým vybarvením v indikátoru pozice.
- **Text obsahující informaci o orientaci snímku** **R MLO**, který označuje laterality a view code mamografického snímku.
- **Indikátor, zda snímek byl již zobrazen** . Pokud byl již snímek po otevření studie zobrazen v libovolném pohledu, potom bude při jeho náhledu v navigátoru snímků zobrazen tento příznak.

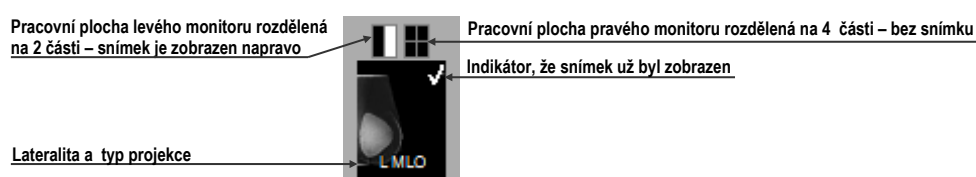

obr. 466 – Náhled snímku v navigátoru snímků

Navigátor snímků umožňuje umísťovat snímky i přímo do pohledů pracovních ploch bez použití hanging protokolů. Pro zobrazení snímku v pohledu pracovní plochy můžete použít jeden z následujících způsobů:

- Použít drag & drop metodu a přenést snímek ze seznamu studií navigátoru do pohledu pracovní plochy na levém nebo pravém monitoru (viz obr. 467).



obr. 467 – Přesun snímku z navigátoru do pohledu pracovní plochy

- Použít drag & drop metodu a přenést snímek do náhledu pracovní plochy v rámci navigátoru (viz obr. 468). Snímek se automaticky zobrazí i v příslušném pohledu pracovní plochy na daném monitoru.



obr. 468 – Přesun snímku do náhledu pohledu pracovní plochy v navigátoru

- Kliknutím na požadovaný pohled v indikátoru pozice na obrazovce v seznamu studií (viz obr. 469). Snímek bude automaticky zobrazen v příslušném náhledu pracovní plochy a také v příslušném pohledu pracovní plochy na levém nebo pravém monitoru.

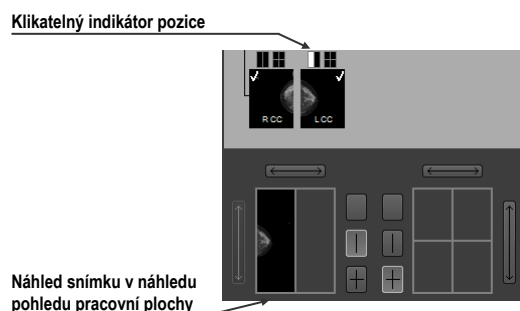

obr. 469 – Klikněte na obdélník v indikátoru pro zobrazení/skrytí snímku v pohledu

28.9.3 Náhled pracovní plochy v navigátoru snímků

Náhled pracovní plochy v dialogu **Navigátor snímků** se skládá z náhledů pracovních ploch obou monitorů (viz obr. 470) a umožňuje rozdělit pracovní plochu na jeden, dva nebo čtyři pohledy.

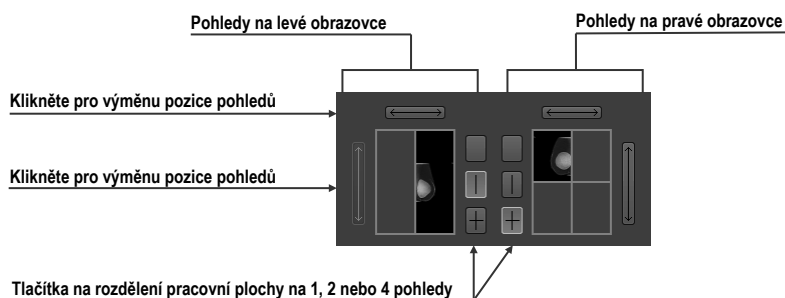

obr. 470 – Detail náhledu pracovní plochy levého a pravého monitoru

28.9.4 Pořadí snímků

Všechny zobrazené studie a jejich snímky jsou v dialogu **Navigátor snímků** seřazené podle přesně předdefinovaných pravidel (viz obr. 471). Pořadí zobrazených náhledů snímků v seznamu studií je definované podle následujících pravidel seřazených od nejnižší priority po nejvyšší:

- Podle laterality a orientace – snímky jsou seřazené ve skupinách podle jejich umístění (CC je standardně před ML) a v rámci skupiny dále podle laterality (pravé je standardně před levým).
- Podle typů snímků – prezentační snímky jsou zobrazované před snímky pro zpracování.

- Podle data a času studií – od nejnovější studie po nejstarší.

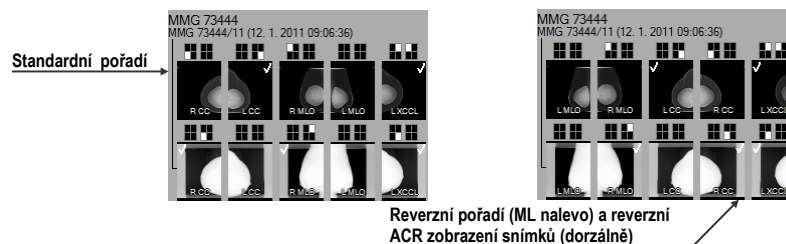

obr. 471 – Změna pořadí snímků při změně nastavení seřazování

Standardní pořadí snímků v dialogu **Navigátor snímků** je možné změnit pomocí parametru **Reverzní pořadí pohledů (ML vlevo)** v dialogu **Možnosti** v záložce **Mamografický režim**. Tento parametr umožňuje změnit pořadí lateralit a orientací snímků v navigátoru (ML na levé straně a laterality vlevo před vpravo). Také můžete skrýt snímky určené pouze pro zpracování (tzv. „for procesing“). Pro detailní popis viz 4.8 Mamografický režim.

28.10 Manipulace se snímky

Vzhledem k principu mamografického vyšetření není možné na mamografických snímcích vykonávat operace vyžadující prostorovou informaci (např. řezové čáry, DRR, MIP, MPR, 3D, ROI, atd.). Všechny další nástroje pro úpravu a popisování snímků jsou plně dostupné, což umožňuje vykonávat plnohodnotnou mamografickou diagnostiku.

Mamografický režim neumožňuje použít nástrojové dialogy tak jako v TomoConu. Všechny nástroje a funkce jsou dostupné přes hlavní nebo kontextové menu mamografického režimu. Tento režim umožňuje aktivovat nejčastější používané funkce pomocí vždy zobrazeného panelu nástrojů (viz obr. 472).



obr. 472 – Mamografický panel nástrojů část funkce pro úpravu snímku

Pomocí tohoto panelu nástrojů můžete aktivovat následující funkce pro úpravu snímky:

- Změna window/level hodnot
- Aplikování window/level předvoleb (presetů)
- Invertování pohledu
- Aplikování gamma korekce
- Použití lupy (s rozšířenou funkčností)

Práce se snímky v mamografickém režimu nevyžaduje měnit rozsah aplikování změn z jednoho pohledu na segment, sérii nebo studii. V mamografickém režimu nabízí TomoCon pouze dvě základní možnosti změny (window/level, invertování, atd.) - konkrétní změny aplikovat pouze v aktuálním pohledu nebo po zatlačení tlačítka  **Rozsah** v mamografickém panelu nástrojů na ostatní pohledy (viz 28.10.3 Aplikování změn window/level). Pokud chcete, aby se prováděné změny aplikovaly pouze v aktuálním pohledu, vypněte tlačítko **Rozsah**.

Všechny změny, které během práce v pohledu vykonáte (window/level, invertování, zvětšení, posun, atd.), můžete kdykoliv zrušit stlačením tlačítka  na panelu nástrojů.

28.10.1 Nastavení úrovně šedé

Libovolné změny window/level hodnot jsou okamžitě aplikovány na aktuální pohled nebo na ostatní pohledy v závislosti od nastavení rozsahu (viz 28.10.3 Aplikování změn window/level).

Pro změnu window/level hodnot mamografického snímku v aktuálním pohledu máte k dispozici následující možnosti:

- Úprava hodnot window/level pomocí myši.
Kliknutím na tlačítko  **Window/level** na panelu nástrojů aktivujete window/level funkci. Následně stlačte tlačítko myši a pohybováním upravujte hodnoty window a level snímku (viz 7.1.8 Změny Window/level pomocí myši).
- Aplikování window/level předvolby.

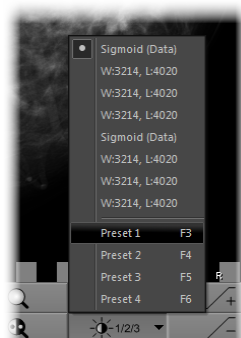



obr. 473 – Seznam window/level předvoleb

Když si přejete aplikovat window/level předvolbu (preset), klikněte na tlačítko . Zobrazí se rozbalovací seznam předdefinovaných aplikovatelných window/level předvoleb (viz obr. 473), v kterém kliknutím na položku aplikujete požadovanou předvolbu na snímek.

- Invertování barevné palety v aktuálním pohledu.

Stlačením tlačítka  **Invertovat** na panelu nástrojů invertujete barevnou paletu snímku.

- Zvýšení nebo snížení faktoru gamma korekce.

V mamografickém režimu není možné měnit typ okna. Můžete však použít operaci gamma korekce, jejíž faktor je možné zvyšovat nebo snižovat s krokem 0,1. Kliknutím na tlačítko  zvětšíte nebo na tlačítko  zmenšíte hodnotu faktoru gamma korekce. Minimální hodnota faktoru korekce je 1/2,5 a maximální je 2,5. Aktuální hodnota faktoru je zobrazovaná v textech pohledu jako součást window/level textu (viz obr. 474).

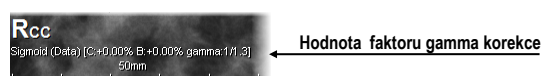

obr. 474 – Hodnota faktoru v textech pohledu

Všechny změny hodnot window, level nebo kontrastu můžete kdykoliv zrušit pomocí tlačítka  na panelu nástrojů.

28.10.2 Změna velikosti snímku

Faktor zvětšení snímku v aktuálním pohledu můžete změnit pomocí funkce zvětšit nebo zvětšit výřez. Tyto funkce aktivujete zvolením položek **Zvětšit** nebo **Zvětšit výřez** v kontextovém menu aktuálního pohledu nebo v menu **Snímek** hlavního menu mamografického režimu. Následně pohybem myši v rámci pohledu se současným držením tlačítka myši měníte faktor zvětšení v pohledu. Faktor je možné také upravit otáčením kolečka myši se současným držením klávesy **Ctrl**. Pro podrobný popis používání zvětšovací funkcí viz 7.2 Změna velikosti snímku.

V mamografickém režimu existuje také možnost výběru jednoho ze 4 různých režimů zvětšování. Aktuálně zvolený režim zvětšování (definuje způsob interpretace zvětšovacího faktoru) můžete měnit pomocí seznamu (viz obr. 475), který se zobrazí po kliknutí na tlačítko  na panelu nástrojů. Nový režim zvětšování můžete vybrat kliknutím na odpovídající položku v seznamu.

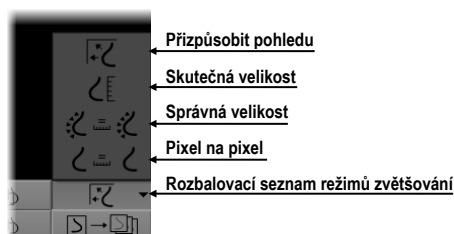

obr. 475 – Režimy zvětšování v mamografickém režimu

Po aplikování nového režimu zvětšování, změně faktoru zvětšení nebo posunutím snímku v pohledu může nastat situace, že některé části snímku budou skryté mimo

pohled. Mamografický režim informuje o skutečnosti, že v pohledu není zobrazený celý snímek, následujícími způsoby:

- Čtverečkovým okrajem, který je zobrazen na straně pohledu, kde není viditelná celá část snímku (viz obr. 386). Zobrazování tohoto okraje můžete aktivovat a deaktivovat pomocí položky **Indikovat, že snímek není v pohledu zobrazen celý (checkered border)** v dialogu **Možnosti** (viz 4.8 Mamografický režim).
- Indikátorem zobrazené části snímku, který identifikuje viditelnou část snímku v pohledu pomocí dvou obdélníků. Indikátor je zobrazený jako informační text v pohledu (viz obr. 476) a podle požadavků lze měnit jeho barvu a umístění v pohledu (viz 4.1 Všeobecná nastavení).

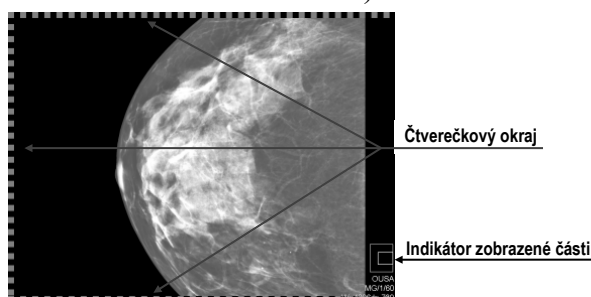

obr. 476 – Indikátor zobrazené části snímku a čtverečkový okraj

28.10.3 Aplikování změn window/level

Změny window/level hodnot v aktuálním pohledu jsou automaticky aplikovány i na ostatní pohledy na pracovní ploše podle aktuálně vybraného rozsahu. Rozsah aplikování změn můžete měnit tlačítkem **Rozsah** v mamografickém panelu nástrojů na levém monitoru (tlačítko , viz obr. 477). Aplikování změn můžete povolit pro všechny pohledy ve všech pracovních plochách (**Aplikovat změny na vše**) nebo jen na pohledy, které obsahují snímky z identické studie (**Aplikovat změny na studii**).

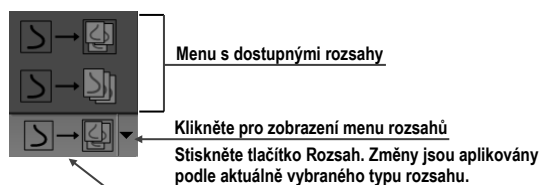

Pro aktivování aplikace změn hodnot window/level podle aktuálně nastaveného rozsahu stiskněte tlačítko **Rozsah** (viz obr. 477).



obr. 477 – Tlačítko Rozsah s možnostmi pro aplikování změn

28.10.4 Lupa

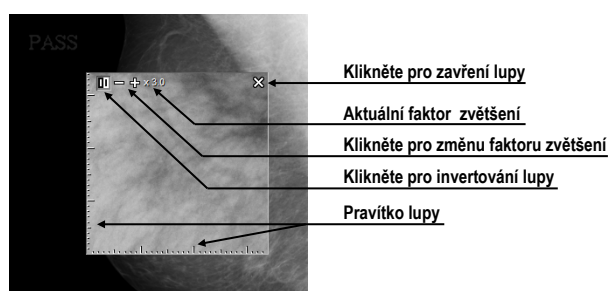

Lupa umožňuje zobrazit vybrané zvětšené části snímku v samostatném malém okně. Faktor zvětšení lupy definuje zvětšení části snímku v lupě oproti snímku v pohledu. Poloha lupy v rámci pohledu definuje část snímku zobrazenou v lupě, tzn., že jejím pohybováním v pohledu měníte zobrazenou část.

Pro zobrazení lupy v pohledu klikněte na tlačítko  **Lupa** (nebo tlačítko  **Invertovaná lupa**) na panelu nástrojů. Kliknutím levým tlačítkem myši do pohledu vytvoříte okno lupy (viz obr. 478). Po uvolnění tlačítka myši okno lupy zůstane trvale zobrazené. Podobným způsobem můžete definovat lupy i v jiných pohledech.



obr. 478 –Invertovaná lupa, zvětšení 3x

Zobrazená lupa je automaticky pokládána za součást pohledu, a proto každá akce v pohledu (zvětšování, posouvání, měnění window/level, manipulace s měřicími nástroji, atd.) je aplikovaná také ve zvětšené části snímku v lupě.

Pro změnu polohy lupy v pohledu aktivujte funkci lupy (klikněte na nestlačené tlačítko  nebo ) a klikněte myší do pohledu do bodu nové polohy lupy.

Změnu zvětšovacího faktoru lupy dosáhnete stlačením klávesy **Ctrl** a otáčením kolečka myši (až do hodnoty 8). Aktuální hodnota zvětšovacího faktoru lupy se zobrazuje v levém horním rohu lupy (viz obr. 478).

Pro zrušení zobrazené lupy v pohledu klikněte dvakrát myší do pohledu nebo klikněte na tlačítko s ikonou , umístěné v pravé horní části lupy.

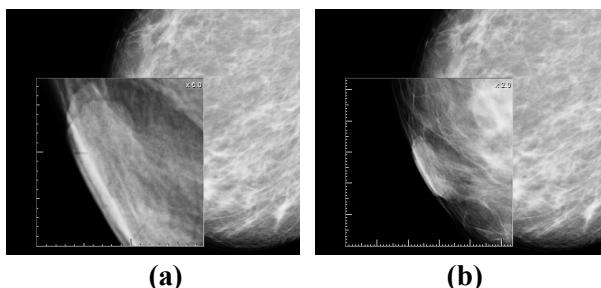





obr. 479 – Lupa v pohledu - zvětšení 6x (a), zvětšení 2x (b)

Pro inverzní zobrazení zvětšené části snímku v lupě stlačte klávesu **Tab** nebo klikněte na invertovací tlačítko v levé horní části lupy (ikona )

28.11 Přechod po snímcích

Mamografické vyšetření pacienta pomocí mamografického režimu je potřebné vykonat velmi detailně. Můžete na to využít funkce zvětšování, lupu nebo mód přechodu po snímcích. Tento mód přechází automaticky postupně krok za krokem přes celý mamografický snímek v pevném rozlišení. Snímek je rozdělen do více navzájem se nepřekrývajících (až na případ okrajových) obdélníkových částí. Použitím této metody následně dojde k sekvenčnímu zobrazování těchto částí snímku v pohledu, a to ve vzestupném nebo sestupném pořadí. Po přechodu všech částí snímku je zaručené, že jste prohlédli celou část snímku s mamografickou informací.

Mód přechodu po snímcích spustíte kliknutím na tlačítka  **Následující přechod po snímku** nebo  **Předcházející přechod po snímku**. Následně se spustí mód přechodu po snímcích (viz obr. 480) a v pohledu bude zobrazena první část snímku. Tento mód přechodu se aplikuje na všechny pohledy mamografického režimu, a proto všechny pohledy zobrazují odpovídající části snímků simultánně.

Pro přechod na další část snímku stlačte tlačítko  **Následující přechod po snímku**. Pro přechod na předcházející část snímku stlačte tlačítko  **Předcházející přechod po snímku**.

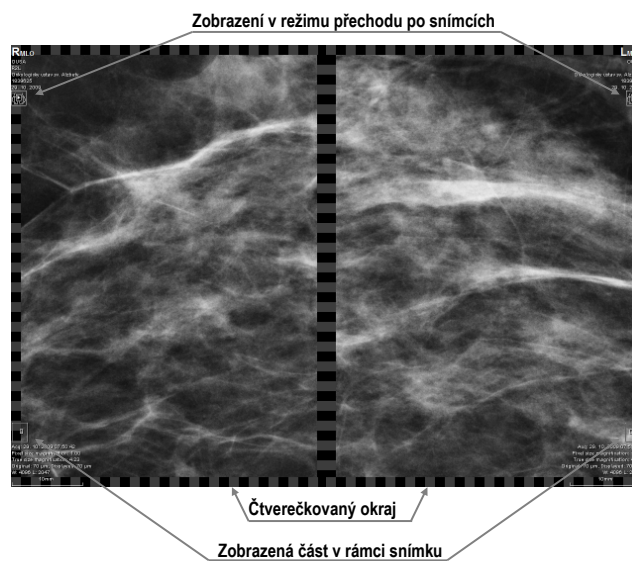

obr. 480 – Zobrazení snímku v režimu přechodu po snímcích

Během práce v módu přechodu po snímcích můžete kdykoliv přejít na první část snímku resetováním pohledu. Podobně, když v pohledu zobrazíte jiný snímek, mód posunu ve snímcích zůstane zachován a v pohledu bude zobrazena první část tohoto snímku.

Mód přechodu po snímcích neomezuje používání ostatních funkcí mamografického režimu (WL, zvětšování, posun, lupa, atd.). Avšak v případě, pokud vykonáte změnu

velikosti nebo polohy zobrazené části snímku, mód přechodu po snímcích bude zrušen. Opět ho aktivujete tlačítkem **Následující přechod po snímku** nebo **Předcházející přechod po snímku**.

28.11.1 Části snímku v módu přechodu po snímcích

Velikost, pozice a pořadí jednotlivých částí snímku v módu přechodu po snímcích jsou závislé na více faktorech jako velikost snímku, velikost pohledu, lateralita snímku, jeho orientace a zvolený režim zvětšování.

Při určování velikosti částí snímku zobrazeného v pohledu je možné použít zvětšovací režim pixel na pixel nebo stejná velikost (upravený o škálovací faktor). Vybrat jeden z těchto dvou režimů je možné zaškrtnutím položky **Pixel na pixel** nebo **Stejná velikost** (spolu se škálovacím faktorem) v záložce **Mamografický režim** v dialogu **Možnosti** (viz 4.8 Mamografický režim). Velikost částí snímků je definovaná aktuální režimem zvětšování pro mód přechodu po snímcích.

Orientace a lateralita snímku určuje pořadí částí snímku při přechodu. První částí je vždy horní část snímku na straně hrudníku. Potom jsou následující části seřazené tak, aby postupně přešly celým snímkem až po poslední část k dolnímu okraji snímku na straně odvrácené od hrudníku (viz obr. 481).

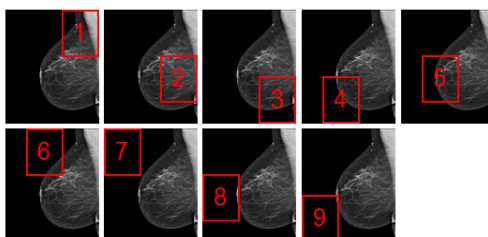

obr. 481 – Pozice a pořadí částí snímku pro režim přechodu po snímcích (R lateralita)

Některé mamografické snímky mohou mít definovanou oblast vzduchu nebo oblast neobsahující tkáň. Při prohlížení těchto snímků v módu přechodu po snímcích lze tyto oblasti přeskočit (viz obr. 482) aktivací možnosti **Vynechat prázdné oblasti při přechodu snímku** v záložce **Mamografický režim** v dialogu **Možnosti**.

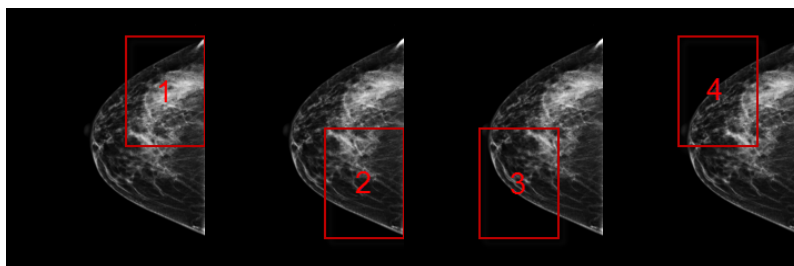

obr. 482 – Přechod po snímcích s vynechanou oblastí vzduchu

Takýmto způsobem se může počet kroků potřebných na přechod všemi částmi snímku výrazně snížit.

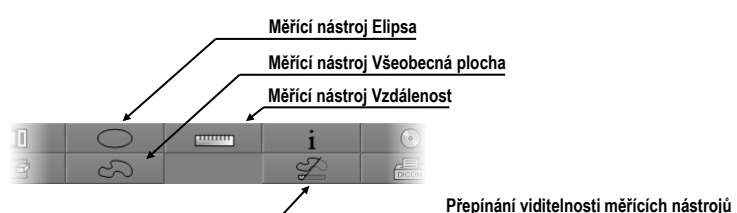

28.12 Měřicí nástroje

Mamografický režim umožňuje používat anotace a měřicí nástroje. Nakolik v tomto režimu nejsou dostupné nástrojové dialogy, měřicí nástroje jsou dostupné pomocí podmenu **Měřicí nástroje** hlavního menu. Nejčastější používané měřicí nástroje v mamografii (elipsa, všeobecná plocha a vzdálenost) jsou dostupné také na mamografickém panelu nástrojů na pravém monitoru (viz obr. 483).



obr. 483 – Mamografický panel nástrojů část měřicí nástroje

Pro aktivaci měřících nástrojů na mamografickém panelu nástrojů klikněte na:

- Tlačítko  **Elipsa** pro aktivaci měřicího nástroje elipsa (viz 9.14 Elipsa).
- Tlačítko  **Všeobecná plocha** pro aktivaci měřicího nástroje všeobecná plocha (viz 9.16 Všeobecná plocha).
- Tlačítko  **Vzdálenost** pro aktivaci měřicího nástroje vzdálenost (viz 9.6 Vzdálenost).

Tlačítkem  v části pro měřicí nástroje na panelu nástrojů můžete zapnout/vypnout viditelnost všech definovaných měřících nástrojů ve všech pohledech mamografie.

29 Vzdálená podpora

TeamViewer QuickSupport je nástroj, který TomoCon používá pro vzdálenou zákaznickou podporu ze strany společnosti TatraMed Software.

Pro aktivaci QuickSupport postupujte podle následujících kroků:

1. Klikněte na položku **QuickSupport** v hlavním podmenu **Pomocník**.
2. Zobrazí se dialog **QuickSupport** s ID a heslem (viz obr. 484).
3. Zatelefonujte na zákaznickou podporu společnosti TatraMed Software (viz 30 Kontakt).
4. Zákaznické podpoře poskytněte vaše ID a heslo a umožníte jí tak vzdálený přístup na váš počítač. Na monitoru můžete sledovat, jaké kroky vykonává operátor zákaznické podpory na vašem počítači.

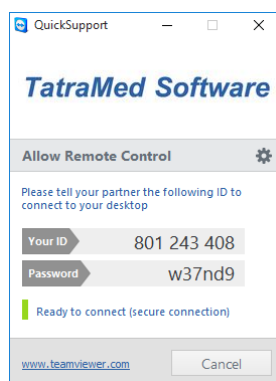

obr. 484 – TeamViewer QuickSupport aplikace s vaším ID a heslem

Pro uzavření vzdáleného připojení zavřete TeamViewer QuickSupport nástroj kliknutím na tlačítko **Cancel**.

30 Kontakt

V případě jakýchkoliv připomínek nebo otázek kontaktuje, prosím, naše ústředí:

TatraMed Software s.r.o.
Líščie údolie 9
841 04 Bratislava
Slovenská Republika

Tel: +421 2 60202301

+421 2 60202324 (hotline podpora, v pracovných dňoch 8:00-16:00)

Fax: +421 2 60202352

E-mail: info@tatramed.com